

# おんじゆく 広報

No. 22

昭和37年

4月28日発行

発行所  
千葉県夷隅郡御宿町役場  
発行者 井上文吉  
編集者 東栄蔵

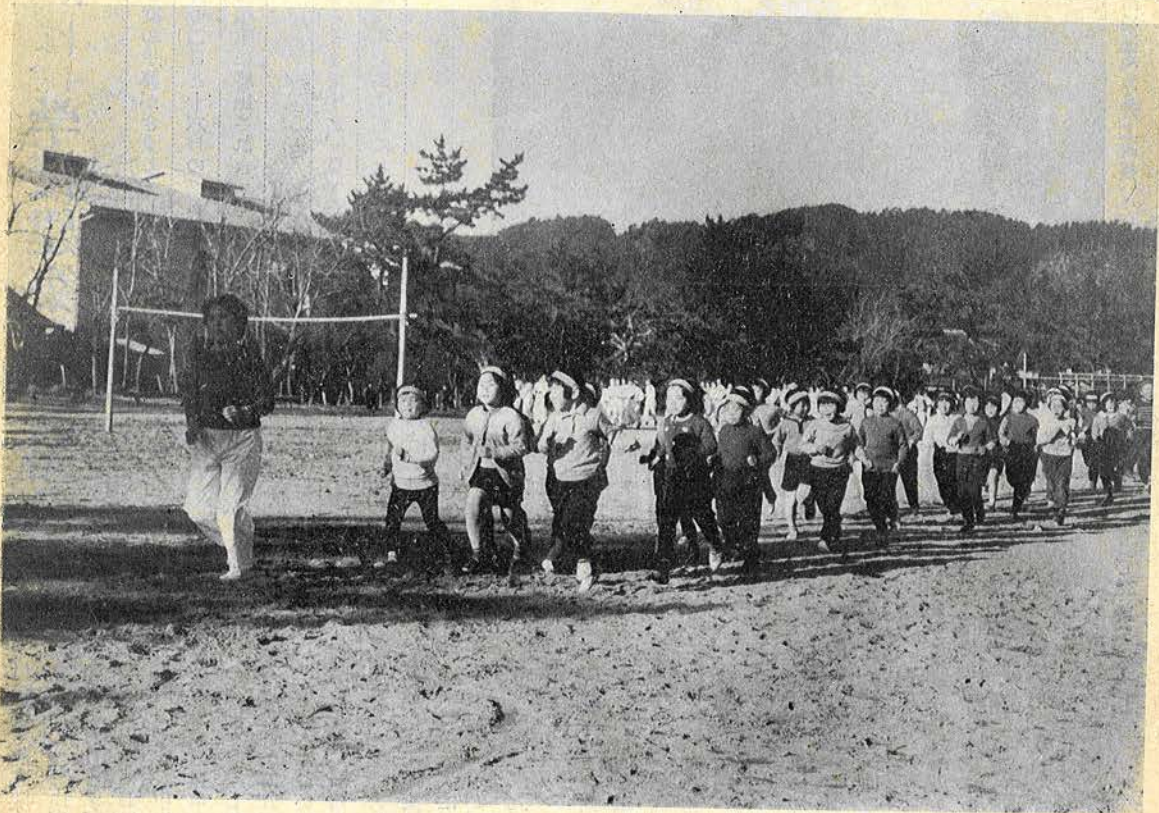

保存するときの  
とじ穴です

## 5月の 広報ごよみ

- ◇ 青少年保護育成運動 (1日~31日)
- ◇ 緑化週間 (1日~7日)
- ◇ 愛の献血運動 (1日~31日)
- ◇ こどもの日 (5日)
- ◇ 児童福祉週間 (5日~11日)
- ◇ 愛鳥週間 (10日~16日)
- ◇ 母の日 (13日)
- ◇ 国民体育デー (20日)
- ◇ 春の全国交通安全運動 (11日~20日)

花に誘われ

うす着して

肌えにしむる

潮風は

生きるをしるす

春の朝

背中たくくは

春の風



# 昭和37年度予算案をみる

## 総 額 5,629万2千円

### 重点は、学校建築と道路整備

昭和三十七年度の予算がまきました。

これは、三月十二日と十六日の二日間にわたり、町議会で慎重に審議されきめられたものです。

予算項目はそのままですと、見ずらいものですから、主な内容を具体的にお知らせしたいと思います。

#### 積極予算を編成

##### 概要

町の予算を作る場合、国の地方財政計画を充分検討しなければなりません。国の方針により補助金など、いろいろと変わってくるからです。

今年には特に、税制度が改正され町民税が減収となるのが確定しておりますので、この分を交付税(国がくれる金)の増額によつて補なうこととなります。その他見込み得る限りの財源を投入して、積極予算の編成に当りました。この結果、予算総額は歳入歳出共、五千六百二十九万二千円となり、前年度予算よりも、一千六百一十一万一千円の増加となっております。

#### 34パーセントが交付税

##### 歳入

町民税は減収となりますが、固定資産税と軽自動車税が増加しますので町税総額においてはわずかに十五万六千円の減にとどまりました。

不足する経費を国がくれる、交

付税は、前年度より六百十九万三千円の増で町税をはるかに上廻っております。

国庫支出金における四百十九万九千円の増は、中学校増築補助及び、失業対策事業と消防ポンプの補助を計上したためです。

寄附金百五十万五千円は、従来ポンプ購入については、町より補助金として部落へ交付しておりましたが、本年度は国庫補助を見込み、その実現を期するためには町の購入にしなければ補助対象となりませんので、部落より町に受け入れることにしたものです。

繰越金二百万円増は、三十六年度において繰越される、岩和田小学校改築費の組合寄附金及び町の一般財源充当分です。

雑収入二百三十八万一千円の減は前年度では年金印紙売捌代金を計上したのですが、今年度は雑部金扱いに改めましたので、この分が減収となりました。

起債(借金)五百万円増は中学校増築のためどうしてもこの長期債が必要ですから計上しました。

以上が才入の概要です。

☆

#### 大きい学校建築費

##### 歳出

歳出で一番大きいのは、教育費の一千七百九十三万六千円で全体の32パーセントを占めています。

この中に、中学校増築費九百万円、岩和田小学校改築費二百三十三万五千円が含まれています。

役場費一千二百万円も大きい金額ですが現状からやむを得ないものです。

社会及労働施設費六百八十九万円、これは御宿、岩和田保育園費四百八十万円、それに今年度新しい事業として行なわれる、失業対策費(道路整備)百六十万円が主なものです。

消防費の四百二十六万円、これは一般的な消防費のほかに、自動車ポンプ購入費二百二十万円貯水池設置費等が含まれております。

産業経済費三百万円は農業振興費、漁業振興費、商工観光費等に使われます。

土木費の百六十万円は道路や橋梁の整備費です。

公債費の四百七十三万円のはとんどが、長期起債の元利償還金となつております。

△施政方針を述べる井上町長▽





昭和 37 年度 当初 予算

入		出	
歳	千円	歳	千円
町 税	5,000	費 費 費	1,679
地 方 交 付 税	19,193	會 場 防 木 育	12,308
財 産 取 入 金	1,595	消 防 土 教	4,260
分 担 金 及 負 担 金	980	社 会 及 勞 働 施 設	1,603
使 用 料 及 手 数 料	2,323	保 健 衛 生 費	17,936
国 庫 支 出 金	6,616	保 健 衛 生 費	6,892
県 支 出 金	783	産 業 經 済 費	800
寄 附 金	1,105	財 産 調 査 費	3,029
繰 越 収 入 債	2,300	統 計 調 査 費	328
雑 収	697	支 出 費	231
町 債	5,000	支 備 費	286
計	56,292	計	4,736
			1,904
			300
			56,292

このほか諸支出金、徴税費、委員報酬等。議会費、議員報酬等。保健衛生費、伝染病予防費、町民体育大会費等。財産費、町有財産管理費。選挙費、参議院議員、千葉県知事選挙費等。統計調査費、各種統計調査費等があります。これが歳出のあらましです。このほか

▽御宿漁港修築、御宿、岩和田漁港の復旧事業、それに岩和田林道開設事業は追加予算で行なう予定となっております△

町の予算は(昭和37年度)

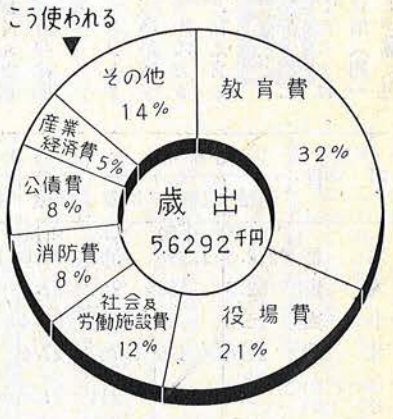
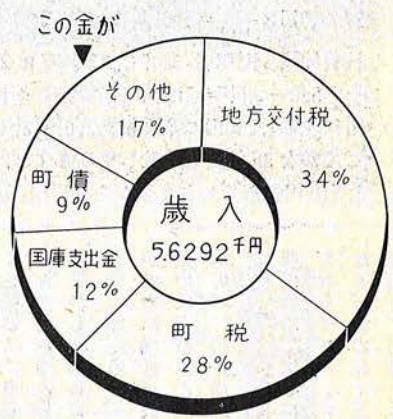

新農業委員は無投票で

新人は四名だけ

御宿町農業委員会委員の、任期満了による一般選挙は三月二十日行われたが、候補者の数が定員を超えないため無投票となり同日午後七時から行われた選挙会に於て次の者が農業委員に当選しました。(○印は新人)

▽上布施 ○大地衡平、○石井 謹一、吉田初雄、○柴燈正己

▽七本 吉野章、▽実谷 白鳥 満、吉野一也、○君塚一雄

▽浜 式田吉蔵、▽高山田 神 定長治、▽新町 鈴木春五郎

▽六軒町 氏原定雄、▽須賀 君塚為治、▽久保 白鳥毅

上を向いて歩こう

この程米国視察から帰った、林統幕議長のみやげ話。

昨年春から二年間の予定で、米百四人がそれぞれの下士官、将校百四人がそれぞれの下士官に配属されているが米国側の試験の結果では満点をとるのがほとんどで、平均点が97点というすばらしさ。いっしょに勉強している十五ヶ国の軍人さんたちでは西ドイツの92点、ベルギーの86点、その他はぐんと落ちるそう。

日本自衛隊は世界一優秀と云うよりも、日本人が頭の上で世界一と云う訳。

国收れたりと云えども、わが大和民族は、かくも優秀な民族なのである。自信を持つて、もつと、もつと上を向いて歩こうと云いたい。

◎ 保険証氏名欄を 確かめましょう

次のようなとき 国民健康保険証の氏名欄に、記入や抹消されていない方は、保険証と印かんを御持参のうえ、厚生課迄お届け下さい。

○他の市町村へ転出したときや他の市町村から転入したとき。

○赤ちゃんが生まれたとき、死亡したとき、死亡した人があつたとき。

○お医者さんにかかるときは 保険証をお忘れなく。

○勤め先をやめたとき、勤め先の保険に加入したとき。

○生活保護を受けなくなつたとき、生活保護を受けたとき。

○お嫁に行くとき、養子に行つたとき。

○葬祭費の支給金額が変わりました。

いままで、保険へ加入していた人が死亡したとき、葬祭費として、一千元支給していましたが、四月一日から一千五百円になりました。助産費(一千元)は変わりません。



この例は、所得が30万円で

扶養家族が } 配偶者  
 15才以上 1人  
 4人おり } 15才未満 2人  
 社会保険 6千円、生命保険 1万5千円支払った家庭の場合です。

- ① 町民税の場合  
 300,000円-90,000円(基礎控除)=210,000円(課税標準額)  
 210,000円に対する税額 5,400円  
 扶養控除 4人(配偶者 600円, 第1順位 400円, 第2, 第3順位 各 200円)  
 計 1,400円  
 5,400円-1,400円=4,000円(所得割)+200円(均等割) 計 4,200円
- ② 県民税の場合  
 300,000円-(6,000+15,000+90,000+160,000)=29,000円  
 (社保)(生命)(基礎控除)(扶養控除)(課税標準)  
 29,000円× $\frac{2}{100}$ =580円  
 扶養控除、配偶者 240円, 15才以上 240円 計 480円  
 580-480円=100円(所得割)+100円(均等割) 計 200円
- ③ 町民税額4,200円に県民税額200円計4,400円がこの人の税額となります。
- ④ この額を36年度と比較してみますと、同じ30万円の所得ですと、昨年は5,710円納めておりますから差引1,310円安くなったわけです。

皆さんに納めていただいてお  
 ります、町民税と県民税の課税  
 方法が変わりました。  
 国税である所得税の一部が県  
 民税として県に移され、所得税  
 と県民税の双方負担において減  
 税が行なわれます。

したがって、皆さんに納めてい  
 ただく町民税についても、所得  
 が昨年と同じであれば、減税に  
 なります。  
 次に税額の計算方法の一例を  
 示してみました。

××× 安くなる町民税 ×××××××  
 ××× 税額はこうして計算します ×××××××

## 年々減る農家と耕地

この反面ぐんと増えたのが耕うん機で、今年は四十三台も増加しました。家畜では、乳牛、豚、ニワトリが大幅に増え、役牛、馬が減つたのは、耕うん機の増加によるもので、時代の反映と言えましよう。

農作物は、反収に於て多少増えておりますが、たいしたことはなく、米の二十三キロ増(約一斗五升)甘藷一三一キロ増(約

えたものを十、減つたものを一として表を作つて見ました。この表でもお分かりのように、農家戸数の減少が目立ちます。この原因は、年々畑を山林や宅地にする人が多く、このため、畑が三町八反も減つてしまいました。

農業の実態を調査して、県及び町行政の基礎資料を得る目的で、毎年二月一日現在で行なわれております、農業調査の結果がこのほどまとまりました。その主なものを昨年の調査とくらべてみましょう。

分りやすいように、去年より増

項 目	36年			37年			比 率	較 増 減
	面積	収穫量	反収	面積	収穫量	反収		
水 稲	町反	千Kg	Kg	町反	千Kg	Kg		
	338.5	1,294	382	336.8	1,363	405	+	23
大 麦	町反	kg	kg	町反	kg	kg		
	62.3	158	254	52.2	140	268	+	14
小 麦	町反	kg	kg	町反	kg	kg		
	22.5	51	225	22.4	51	226	+	1
甘 藷	町反	kg	kg	町反	kg	kg		
	27.8	490	1,762	22.6	428	1,893	+	131
つ かい	町反	kg	kg	町反	kg	kg		
	9.4	20	211	11.6	26	221	+	10

項 目	36年	37年	比 率	較 増 減
農家総数	965戸	947戸		-18戸
内 訳	1反未満	236	226	-10
	1反~3反	220	216	-4
	3反~5反	122	118	-4
	5反~1町	204	212	+8
	1町~1.5町	162	157	-5
	1.5町~2町	20	17	-3
	2町~3町	1	1	-
耕地面積	481.3町	475.6町		-5.7町
内 訳	田	363.9	362.0	-1.9
	畑	117.4	113.6	-3.8
耕うん機台数	94台	137台		+43台
乳 牛	牛	65頭	110頭	+45頭
	役	217 "	189 "	-28 "
	馬	9 "	6 "	-3 "
	豚	100 "	200 "	+100 "
にわとり	4,985羽	8,172羽		+3,187羽

三十四貫)といったところが目立つ程度で、他はほとんど変わっていません。

次の表は三十六年と三十七年の調査をくらべたものです。

## ペンプレット



この広報紙は皆さんのものです。一人でも多くの方が利用してくれることを願っております。

町政に関する御意見、御希望随筆、俳句等、なんでもけっこうです。御投稿をお待ちしております。

次号の原稿切日は五月三十日です。



# 岩和田漁港竣工

## 遠洋漁業も可能に……



岩和田漁港の第二  
次局部改良工事が、  
二ケ年の歳月と工費二千五百万  
円をかけてめでたく竣工し、三  
月二十四日地元漁民を始め、関

係者多数が参  
列して竣工式  
がとり行なわ  
れました。  
漁港の一角  
に作られた式  
場には紅白の  
テントととも  
に、色とりど  
りの大漁旗も  
かかげられ  
て、いかにも  
この日の式典  
にふさわし  
く、岩小児童  
の鼓つき隊も  
一役買つて、  
君が代を静か  
に吹奏する。  
井上町長の  
挨拶に続き、  
工事請負人で  
ある、阪神築  
港株式会社、  
大滝工務店、  
島原鉄工株式  
会社にそれぞ

れ感謝状が贈られました。  
次いで、水産庁長官代理瀬尾漁  
港部長、通産政務次官森清氏、  
知事代理山口漁政課長補佐、県  
議小高號三氏の祝辞があり、最

後に水上組合長の挨拶があつて  
式を終了しました。

### 岩和田漁港史

#### 漁港の沿革

岩和田は好漁場に恵まれ、い  
わし漁業の盛んな処でありまし  
たが、大正初期まではこれと云  
う漁港施設もなく、砂浜に船を  
曳揚げたり、海岸の磯間に船を  
留めておく程度でした。

#### (第一期)

国に於て始めて産業奨励、漁  
港振興ということで漁港修築事  
業に補助金が交付されることに

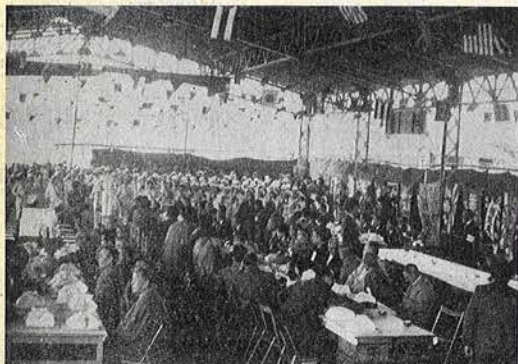

なったのが大正七年でありま  
す。この年から大正十二年迄に  
全国に於て十数漁港が着工され  
ました。岩和田漁港はその一つ  
であります。当時三十二才の組  
合長(市東常吉)は県下にさき  
がけ岩和田漁港修築に専念し、  
大正九年より五ケ年の歳月と組  
合員の強固なる団結と献身的奉  
仕により、組合直営事業として  
旧港(泊地一二、六〇〇平方米)  
を構築し現在の岩和田漁港の基  
礎を確立いたしました。

#### (第二期)

昭和十六年度に至り、漁業の  
進展と漁船の増加、大型化は漁  
港の拡張を必要とし当時の組合  
長水上甚八氏は、昭和十六  
年より四ケ年の歳月を費し  
新港の修築に着工したが、  
大東亜戦争のため資材入手  
困難となり、新港の外かく  
を構築するにとどまつたの  
であります。

#### (第三期)

岩和田漁港は昭和三十年  
三月町村合併により管理権  
を岩和田漁業組合より御宿  
町に移管し、昭和三十六年  
五月四日付で、第二種漁港  
に昇格いたしました。  
この間、昭和三十二年に組

合の振興計画を樹立し、漁船の  
近代化、大型化を計ると共に、  
町県、国の協力を得て漁港整備  
に着手しました。

そして、第一次局部改良工事を  
昭和三十三年、三十四年度に  
(工費一千四百万円)完了、第二  
次局部改良工事を昭和三十五年  
度及び三十六年度に施行し竣工  
を見るに至つたのであります。  
尚漁港の整備と共に漁港機能施  
設の整備も併行して施行し、昭  
和三十年度第一冷蔵庫建設、昭  
和三十三年度漁民会館建設、昭  
和三十四年度海女作業場八棟、  
漁業放送施設、昭和三十五年  
共同荷捌所、昭和三十六年度に  
給油施設の建設を了するに至り  
ました。

#### (第四期)

今後の計画として、第二冷蔵  
庫の建設、防波堤灯台の建設、  
航路標識の建設が内定していま  
すが更に、海岸保全に加へ第三  
次改修計画として港の大幅な拡  
張整備が予定されております。  
これらの完成を目ざして、組  
合、漁民が一体となつての努力  
が続けられておりこれからの発  
展が大いに期待されています。  
写真Ⅱ上は竣工つた岩和田  
漁港。下は竣工式場



＜漁港施設＞

1、泊地面積	(17,960m <sup>2</sup> )
旧港	-2.5m以上 ..... 6,800m <sup>2</sup>
上記外	..... 5,800 "
新港	-2.5m ..... 5,360 "
2、防波堤	(458.6m)
東防波堤	190.0m
東防波堤中堤	47.1 "
西防波堤	221.5 "
3、防砂堤	23.0m
4、西護岸	66.0m
5、船岸壁	40.0m (280m <sup>2</sup> )
6、船揚場	
東船揚場	13.7m (132.7m <sup>2</sup> )
西船揚場	60.0 " (600.0m <sup>2</sup> )
7、船揚場	
東船揚場 (大船谷)	32m~20m
中央船揚場 (小船谷)	25 " ~20 "
西船揚場 (第二冷下)	60 " ~20 "

第二次 局部改良によつて行なわれた工事

35年度	工費 1,140万円
物揚場	60m×10m=600m <sup>2</sup>
浚渫 (旧)	5,146m <sup>2</sup> -2.5m (深サ)
港口開	20m-2.5m (深サ)
野積場補装工事	1,100m <sup>2</sup>
36年度	工費 1,400万円
浚渫 (旧)	1,656m <sup>2</sup> -2.5m (深サ)
繫船岸壁	40m
西防波堤中堤補強	43.3m
東防波堤中堤	47.1m
東防波堤かさ上	47.1m
西防波堤突堤	8.5m

注 m = メートル  
m<sup>2</sup> = 平方メートル, 1平方メートルは0.3坪



八甚上水

昭和四年に岩和田漁業組合長に就任以来現在まで、実に三十三年間、漁業の道一途に打ち込み、水産業界に尽した功績の偉大さは万人の敬服するところ。押しも押されもしない、県下水産業界の第一人者である。

昭和三十三年から実施してきた、漁業振興計画も着々と実を結び、第二次振興計画の竣工により、漁船の近代化、漁港の大改修、漁港機能施設は見ちがえるほどに充実した。これら計画の進展と共に、水揚量も年々増加し、漁港も昨年五月に第一種から、第二種漁港に昇格したが、氏の頭の中には、すでに第三次の夢と計画がうずまき、「工事はまだこ



（現南部海区漁業調整委員・信漁連理事・岩和田漁協組合長）

れからです」と言うあたり、構想のスケールも大きい。こうしたことが、年令を忘れさせ、七十三才とは思えない、気迫と情熱をもつて仕事を続けていられる由縁だと思ふ。

あくまで「私」を捨てて事に当り、岩和田漁協を県下有数の組合に育て上げた氏の尊い意志をいかに受けつぎ、より以上に発展させて行く

拠出制国民年金に加入する人

国民年金制度は拠出制度（保険料を納める）が主体となつており法の定める要件に該当する人は一人残らずこの制度に加入し保険料を納めていかなければなりません。

「必ず加入しなければならぬ人」

- (1) 被保険者又は組合員。
- (2) (1)に揚げた各法律に基く老年年金や障害年金、遺族年金を受ける権利のある者。
- (3) (1)(2)に該当する者の配偶者。
- (4) 戦没者遺族年金、未婚遺族留守家族手当を受けている者。
- (5) 大学の学生（定時制の学生を除く）。

2、昭和三十六年四月一日に五才をこえる人。  
但し五〇才以上五五才未満の人でまだ年金に加入していない人は現在新たに加入できません。

「本人の希望で加入することができる人」

前の回から(1)までに該当する人、すなわち強制加入から除外される人のうち老令者を除き、官公署、会社、事業所等に勤め、勤務先の年金制度に加入している人以外は自分の考えで国民年金に加入できます。

- 1 (1) 厚生年金保険法、船員保険法、恩給法、国家公務員共済組合法、地方公務員共済組合法、地方公務員の退職年金に関する条例、市町村職員共済組合法、私立学校職員共済組合法、公共企業体職員共済組合法、農林漁業団体共済組合法、この

年金



豆辞典



カメラ・ニュース



← 3月20日、中学校卒業式が行なわれた。  
進学する人、社会人となる人それぞれの道はちがつても、お互いがんばろう。

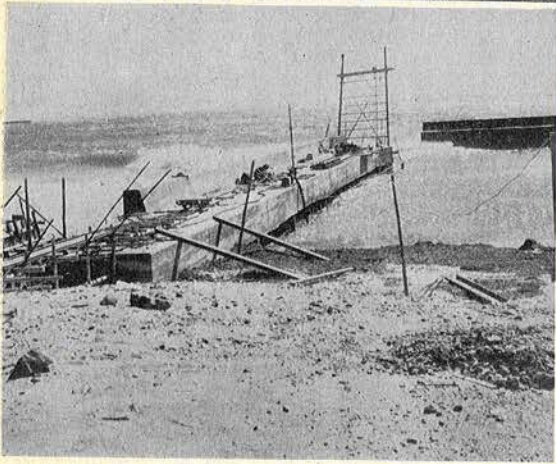

↑ 完成目ざして工事が進められている御宿漁港。

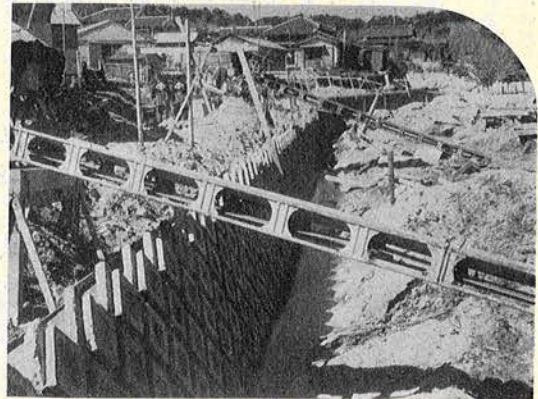

↑ 護岸工事も急ピツチへ地びき橋より、町営住宅に向つて)

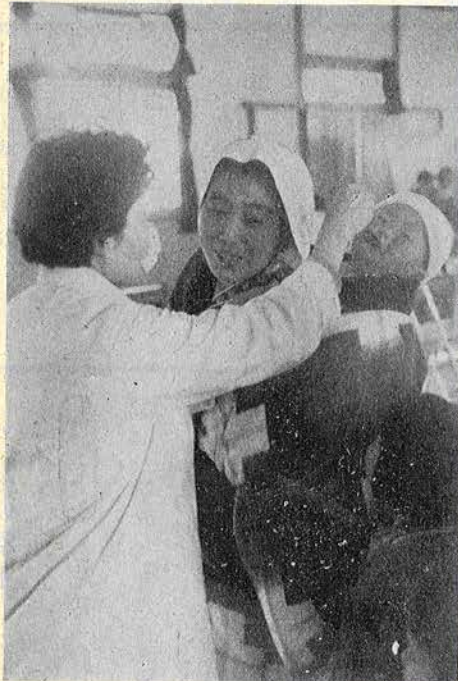

失業対策事業による、高山田西林寺線道路改良工事(幅6米、延長362米、工事費160万円)の地鎮祭が4月2日行なわれた。



← 小児マヒを予防する「生ワク」投与。  
2,175人が投与を受けた。



# 苗代の管理は充分に

## 早くなっている除紙期



あり、今日ではビニール又はポリエチレンなどが多く使われており、そして播種期も千差万別で早い人で三月の中旬、遅い人で四月上旬となつています。

しかし遅かれ早かれ床内の温度は、日中においては相当高温になります。床内温度は日中二十五度とし、夜間は十度を目標にするようにします。暖かい日は、朝ビニールのすそをあげて床内の温度を調節し、午後は天候の加減を見て適宜に閉めて下さい。

三月中下旬に蒔かれた苗の殆んどが、青々と伸びていることと思われまふ。今までよく除紙後に於いて、むれ苗が発生している苗代を見受けましたが、これらの多くは、高温障害による被害が多いようです。

早植栽培が始つた当時に使われた覆物の殆んどは、油紙でありましたが、今では、稲作技術の進歩により、ビニール、ポリエチレンに変わり、そして種蒔時期も年々早くなり、除紙時の決定期が段々と早くなつて来た事を、多くの人は、見逃しているように考へられます。

とかく除紙期は、本葉が二枚半から三枚であると云われたのは、油紙に依つた当時の言葉で

いために、長い日数覆をし、人工的に長く伸ばして、植付作業を安易にする傾向があります。そのためにそこにむりが生じ、冷たい外気にふれると、苗が萎縮し、段々枯死状態になつてしまふ。これが一般に言われている、「むれ苗」の徴候であります。

また畑苗に多く見られる立枯病は、ピチユーム菌と言われる一つの菌によつて発生するものですから、いつたん酸素の少ない場所に移動した場合には殆んど死滅してしまふ。又この菌の最も発生し易い時期は、やはり除紙時期からのちに多く出易いので、苗令三枚半以前に発生を見た場合には、水銀剤又はキヤブタン剤を使つて防いで下さい。又三枚半以後に発生を見たなら、床での防除より事情のゆるす限り、本田に早く植える事が、立枯病防除としての、最も賢明な策であります。

そして、苗代末期の十日間位は、昼間はもちろん、夜間も霜をおそれない日付、ビニールをあけて苗を外気にならし、こうして堅い丈夫な、充実苗にするよう心がけて下さい。

薬劑撒布は苗代期間中二回位行ない、特に苗取り直前は、病虫害を本田に持込まないよう必ず実施する必要があります。

### 次の先生方が

異動されました

#### ◇御宿小学校

転出 岩瀬善己子(御宿中)  
 吉田裕子(興津小) 川崎幸子(太東小) 石井紀子(千町小)  
 転入 吉田昭子(中根小)

#### ◇岩和田小学校

転出 吉野登(清海小) 中村和子(豊浜小) 吉清雅夫(郁文小) 吉田俊郎(太東小)  
 転入 平山康夫(校長行川小) 大曾根進(太東小) 白井修介(布施小)

#### ◇御宿中学校

転出 岩瀬正道(布施中) 松和田三郎(退職)  
 転入 金綱 均(勝浦中) 岩瀬善己子(御宿小) 君塚幸子(天津中)

#### ◇布施小学校

転出 丸 京子(古沢小) 白井修介(岩和田小) 高梨ふゆ(東小)  
 転入 大竹和子(豊浜小) 古沢弘(行川小) 渡辺敏江(東小) 垂井みね子(国吉中)

### 三月の慶弔

#### おめでた

男6 女6 計12

区	出生児	性別	保護者
須賀	井上 妙子	女	ふく
須賀	渡辺 英信	男	次雄
須賀	鶴岡 浩	男	栄治郎
須賀	渡辺 剛	男	市蔵
高田	岩瀬好男	男	勉夫
高田	岩瀬 光男	男	良一
新町	渡辺みや子	女	伊之助
新町	松木 康子	女	光明
六軒町	田輪好津江	女	覚
岩和田	貝塚知恵美	女	優
岩和田	木原三枝子	女	久雄
七本	吉田 茂	男	幸代

#### おくやみ

男5 女4 計9

区	死亡者	年令	死亡日
須賀	神定 すい	56	二九日
須賀	鶴岡 よし	68	二五日
須賀	牧野 とく	43	七日
須賀	渡辺 留吉	75	三〇日
須賀	吉田 富蔵	70	四日
岩和田	山口幸太郎	56	一日
岩和田	白鳥次郎吉	80	二日
上布施	井上 周作	76	一三日
上布施	榎本 いし	78	二六日

大切な時間をお互いに守りましょう。



# 夢でなかつた百万円

## — 岩 小 子 供 銀 行 が 達 成 —

岩和田小学校子供銀行が、全児童の努力で、ついに百万円の貯蓄額を達成し、親組合の岩和田漁業組合から「校旗」というすばらしいごほうびをいただいた。

岩小は昭和三十五年四月、県教育庁より、新生活運動モデル校に指定されたことから、PTAと協力し、校舎の整備、貯蓄増強等一連の新生活運動を進め

て来たが、特くに、子供銀行育成に力を入れ、活発に活動を続けて来た。この努力が積み積って、百万円という夢のような額になつて現われ関係者をびつくりさせた。

百万円貯蓄といつても、児童数の多い学校ではピンと来ないかも知れないが、わずかに二六三人によつて成された意義は大きい。

写真：漁業会から贈られた校旗。岩小のシンボルにふさわしくつばなも。



### 学校給食優良校に

御宿小学校は、一月二十七日東金小学校で開かれた、学校給食十五週年記念千葉県学校給食研究大会の席上、多年学校給食の進展に努め、その実績がきわめて優良であるとして、千葉県教育委員会及び、千葉県学校給食会から表彰された。

なおこの日、県給食会主催の、図画、作文の募集に応募した。

児童の受賞は次の通りで、中でも、六年生伊藤和子さんは、県下図画の部における受賞児童代表として参列し、山下県給食会理事長より賞状並びに賞品を授与された。

#### ○図画の部

特選 六年 伊藤 和子

準特選 一年 大地 由子

佳作 二年 鈴木 利彦

〃 二年 井上 緑

〃 四年 岩瀬 伸子

〃 五年 大曾根 公子

#### ○作文の部

特選 四年 吉清 文夫

準特選 二年 田辺 孝夫

佳作 一年 三上 洋子

### 進学率は 七八パーセント

今年の中学校卒業者総数は、二百三十名で、このうち、百八名(男五十三名、女五十五名)が高校へ進学した。

進学校の内訳は、長生高校十五、茂原農業高校六、一宮商高校七、大多喜高校十六、大原高校二十、夷隅高校II家庭科二十二、商業科六、水産科六、京葉工業高校一、茂原高校一、以上県立、このほか私立の高校へ八名となっている。

## 研究発表も真剣に

### — 婦 人 会 総 会 開 く —



たちによる体験発表があつた。

このあと約一時間にわたり、関大原警察署長の「交通道徳並びに犯罪防止」についてと題する講演があつて十二時半終了、午後は各自出演の演芸を楽しんで解散した。

▽今年度の主な目標は

☆女性としての心がまえを養うこと。

☆青少年健全育成に努めること。

昭和三十六年度婦人会総会が三月十一日午前十時より御宿小学校講堂で開かれた。

婦人の地位の向上と共に、婦人に課せられた責任もだんだんと重くなつて来た。

こうしたことを良く認識してか約三百五十名の会員が出席し、盛会であつた。

この日審議されたものは、

○昭和三十六年度事業報告

○昭和三十七年度事業計画及び予算

これら審議に続いて、千葉

県婦人新生活研究大会で入賞した、井上喜美江

(高山田)さん



後向つて右吉野さん、井上さん。前向つて右吉野(実谷)さん、市原さん

なお、千葉県新生活研究大会に入賞した人は

#### 衣の部

特別賞 吉野かね(立山)

佳作 市原さき(久保)

#### 食品の部

銀賞 実谷下部落婦人会

佳作 井上喜美江

(高山田)



春 会  
新 座 談

夢をうつつに……

「これからの御宿は、どのようにしたら発展して行くか」

これは誰れもが考えている重要なことだと思ひます。

そこで、次の人達に集まつていただき、いろいろと御意

見をお聞きしました。

(下)

御宿にむく果樹栽培を

司会 房州の夏みかんはすつかり名物となつて、観光客が大分土産として買つて行くようです。又大阪地方の山あいの部落で、みかんの栽培によつて大きな成功を収めたと言ふことを聞きました。これなどはみかんによつて体質改善に成功した良方の方の例だと思ひます。御宿はみかんはどうなんでしょう。

町長 御宿は夏みかんはあんまりむかないようですね。

夏みかんなら、温州みかんの方がいいと言われました。

助役 前に一度技師をつれて来て見てもらつたんですが、その時に、夏みかんより、温州がいいと云うことでした。しかし実際に作つて見ると、温州はむ

つかしくて、夏みかんの方が作るのにはやさしいようです。

土地柄、酸度が多くて、すつばいのが出来てしまうんです。でも種類によつては甘いものもあるから、種類を変えてやつてみたらどうかと思つてゐるんです。

町長 小沢(大原町)の人で温州を三十年も努力して作つていた人があつたが、どうしてもだめで、今度又夏みかんに切り変えると云うことでした。

助役 いくら努力しても静岡みたいな良いのが出来ないんですね。

町長 ビワを本確的にやるといいようです。

助役 ビワは確かにいいと思われまふ。ただ収穫期がちやうど農繁期になるので手が回らなくなつて

しまふんですね。

やはり柿、みかんがいいと云うことになつてやつてみたら、盗まれてしょうがない、と云うのです。しかも苗木ごと持つて行つてしまふから手が付けられない、と言ひますから、しかし苗木を持つて行くような熱心な人なら、持つて行つて植えるから、苗木をいつばい持つて来て、わざと盗ませて、御宿中を



右はしから井上町長、相原助役、岩井課長、井上、渡辺さん

みかんにしようと言つたことがあります(笑)

町長 今迄成人式のたび毎に夏みかんの木を記念に贈つてきたんですが、もう実の生つたのもあるようです。

助役 昨年メロンを栽培し、大分成績を上げました。

そろそろ未来図の発表を

松本 先ほどから、御宿の将来についていろいろとお聞きしましたが、もうここ迄来たら、今年あたり、御宿の未来図と云うものを発表してもらいたいものです。

助役 私達が発言するといろいろと問題になりますので、よほど慎重にしないとね。

松本 秘密的にやらないで、町の考えを発表し、皆さんで練り合つて納得し合つて行く方がいいのではないかと。

助役 町の人々が、ほんとうに町を思つて協力してくれると出来るんですがね。

市東 今松本さんが言われたことはほんとに正しいんですね。助役さんはむこうから頭を下げて来る迄待つ

- 出席者
- 井上浩一 相原助役
  - 村田 萃 岩井総務課長
  - 松本光一郎 司会
  - 江沢富士松
  - 君塚よし 渡辺隆治
  - 市東製三郎
  - 丸(県庁)
  - 井上町長
- (順不同)

ていると言ふけれど、そうじゃなくて、方針や計画を皆んなに発表してほしいですね。

町長 今日は聞く立場です。で、先ほどから皆さんの御意見を伺つておりましたが、ほんとうに参考になりました。

村田先生の夢うつつ物語は貴重な御意見であり、これはみな愛町の精神にほかならないと思つています。

人はその立場立場で、人知れぬ苦勞があるものですが、帰する所は御宿をいかに発展させるかと云うことに外ならないと思ひます。

先ほどからいろいろと論ぜられました。結局、これからの御宿は観光によつて伸びると云うことがほんとうに自然であると思ひます。

私達も先生の作品の中に出て来るようなことを実現するよう、努力するつもりですから、今後共御協力をおねがい致します。



私はいつも考えるんですが、天から二・三億円降つてこないかなーと思つていますよ。(笑)

村田 町長さんの夢物語りですね。  
江沢 私も立場上、町長さん達の気持は良く分りますが、いろ／＼な弊害があつても、それを取り越えて行くことが大切だと思つてます。ですから発表するといろんなことが起きて来るかも知れませんが、御宿はこの道を進むんだと云う、アドバンスくらいは上げてほしい。

司会 それについては、今町長さんから、御宿は観光で生きなければならぬ、と云う御発言がございましたので、あとは商業、工業はどう云う道を取るか、農業は、漁業は、と云う風に個々の立場で、具体的に道を決めて行かなければならないと思つてます。  
出来た案はぜひ広報を通じて発表してほしい。  
助役 その内、大要を発表したい。

鍵をにぎる砂防林

司会 昨年の町の予算が約四千万円ですから、先生の夢うつ物語りを生かすには外資の導入が必要になつて来ると思われますが、こうした点から最後に

作者の村田先生に夢の結論をお聞きしたいと思います。

村田 金がなければ出来ない仕事で、しかも莫大な費用を要することなのですが、そのポイントを握つているのが、砂防林であると思つてます。

これは県の所有になつていますが、県は町の福祉のために砂防林を作つたのですから、町の発展のためなら、町に返してもらえらると思つてます。返してもらつたら、さつき町長さんが言われたくらいのお金はここから出来ると思つて、それを生かしてほしい。

まず第一歩を

司会 一歩踏み出すきつかけとなる財源があれば、二歩三歩と出て行く、と云う方法ですね。市東さんどうです。

市東 私は大きな会社と取り組まなければ仕事にならないと思つてます。だからどつかと特約してね、特別な契約をしてやる事です。

何か一つ出来れば、白浜じやないけど、あとはどん／＼出来ると思つて。そのためには、こつちでしっかりと計画を持つたうえでやらなければいけません。そこでまず組織を作り、町の方針を作つてもらいたいと思つてます。

今度そつちこつちの観光施設を見て来たが、ほんとうに施設がすごいですね。

御宿も、外房随一の夜間水泳場でも作つて、夜泳がせたらすばらしいと思つて、こうしたこと、よそより先にやらなければ意味が無いので、むこうから来るのを待つてゐるのではなく、最初に旗を上げる事です。

御宿はこうだぞ、と云うことさえ決まれば、動き出せると思つてます。

司会 これを機会に、この広報紙を一つよりどころにして、それぞれの立場で、大いに意見を交換し合い、夢をうつつにして行く、と云う努力をして下さるようお願いし、今日の座談会を終わらせていただきます。どうも皆さん、ありがとうございました。(終)



未来図はぜひ必要

◇広報の座談会「夢をうつつに」はこれからの御宿をどう発展させるかについて、皆さんが御意見を述べていますが、私も御宿の未来図はぜひ必要と思つて

ます。中でも、県の方が言つてるように、都市計画的なしつかりとした計画を立てる必要があると思つてます。  
そのためなら、少しぐらいの経費は問題ではないと思つて。  
(新町、自由業日生)

有線をもつと有効に

◇有線放送で十一時五十分から放送する、天気予報とニュースは、うるさいだけで、たいした必要を感じない。もつと有効に使うことを考えてほしい。  
(岩和田一町民)

町内日誌

- 二月
- 七日 青少年健全育成委員会
- 十二日 議会協議会
- 十三日 区長会議
- 十四日 住宅監査行なわれる
- 十七日 青少年健全育成発表大会
- 二二日 農家組合長会議
- 二三日 農地相談開く
- 二六日 農業基本調査審査会
- 二七日 農協総会開催
- 二八日 農業委員会
- 三月
- 三日 布施、岩和田小学校学芸会
- 五日 岩和田地区敬老会
- 五日 匝瑳郡野栄町より統計事務視察のため来町
- 八日 生ワクチン投与
- 十二日 町議会開催
- 十三日 臨時出納検査
- 十四日 請願審査特別委員会及消防役員会開く
- 十六日 町議会開催
- 十九日 群馬県統計協会より統計事務視察のため来町
- 沿岸漁業構造改善担当者会議
- 二〇日 中学校卒業式
- 二一日 布施小学校卒業式
- 二二日 岩和田小学校卒業式
- 二三日 御宿小学校卒業式
- 二四日 区長会議開く
- 二五日 岩和田漁港竣工式
- 二六日 教育委員会
- 二六日 民生委員会
- 二六日 那議長会を当町にて開く
- 三〇日 那町村会を当町にて開く



事業計画を決定

商工会 青年部

- ▽ 発足二年目を迎えた、商工会青年部は、昭和三十七年度事業計画を次のように決定し、活動することになった。
- ▽ 毎月十九日定例研究会を開催する。
- ▽ 講師を招いて研究会を開く。
- ▽ 簿記・習字・生花の講習会を開く。
- ▽ 図書整備充実をはかる。
- ▽ 先進地の視察を実施する。
- ▽ 音楽鑑賞会、スクエア・ダンス等により興味性を高める。
- ▽ 写真展の開催。
- ▽ バレーボール、テニス、野球道具を整備し、試合を行う。
- ▽ 定休日の推進。

漫画

感謝

「私は温泉やお芝居より

この方がよほどうれしいんだよ」

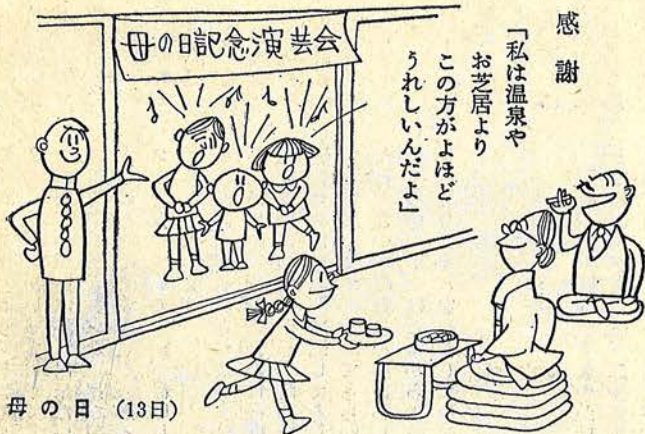

母の日 (13日)



御宿俳壇

春寒しいつまで勤む身なるらん  
ほころびし梅一輪や春近し  
早春の水の底石陽に揺らぐ  
沈丁やあくまで深き闇の中  
みどり児の泣声太し春隣り  
匂ひすみれ水にはなてば匂ひ濃し  
砂山の砂に芽ぶきし浜ぼうふう  
長女よりのびし三女やセイタ編む  
針に一途戦後を生きて針まつる  
小鳥来るみづから糸類たちて老ゆ  
何を想ふ娘よ水仙にかよひしまゝ  
沈丁の匂秘めたる風冷ゆる  
み社のきざはし高く紅椿  
唯一途入学告げに教師宅  
父敵し母は優しく丁字の香  
せゝらぎのささやくほとり猫柳  
春泥や海無し県の遊覧バス  
絶壁に添ひて流るゝ朝霞  
潮騒の音悲しんで祖母の忌  
うらゝかに羽化登仙のさなかななり  
蝶生る日輪雲をぬぎし時

山口 つる  
君塚 勲  
岩瀬 京子  
原田 光子  
土井 久恵  
吉野 鶴女  
潮田 朝子  
山田 木念人  
岩瀬 甘露子  
岩瀬 勇

あとがき

☆よい季節となり、総てのものが活気づいて来たように思えます。

☆三十七年度予算も決つて、すでにスタートしました。

総額では昨年よりも一千六百万円ほど多いのですが、税金は反対に安くなり、半分以上を国の財源にたよつています。

☆税金と言えば、どのようにして計算されるのか、案外知られていなかつたように思われましてので、計算方法を書いてみました。自分の申告と照し合せて一度計算してみてください。

☆岩和田漁港の竣工は、大きなニュースです。新港の完成により50トンクラスの船は自由に入り出ると云うから、遠洋漁業も可能となり、これからの発展が約束されたと言えましょう。

なお、漁港修築は今回で終つたわけでなく、今後更に大漁港を目ざして工事が行なわれるという事です。

☆岩小子供銀行の百万円トツパも明るいニュース。"小さき砂の一粒もつもれば..."の現代版と言えましょう。(A)