

遠大な計画をもつ開発協会

住民福祉へ全力投球

つぎつぎ大事業に取り組む

御宿町開発協会が、昨年九月に発足して以来、つぎつぎと新しい計画を発表し、事業にとりかかっています。この協会は、どのような目的で設立され、どのような事業をしていくのか、現在はそのような事業をしているのか、協会のしくみはどうなっているのか、今月は開発協会にスポットをあててみましょう。

この協会は、観光を軸とした、総合開発計画をたてるために当町の持つ素朴な自然を生かした、特色ある観光地づくりと明るく住みよい、町づくりのために、高度な土地の利用を骨子とした計画をもつ法人格の町直属の機関です。

この協会は、観光を軸として、十年後、二十年後の理想像をかかげ、地域の生産性基盤の確立をはかり、住民の生活環境を快適なものとし、経済生活を豊かなものにするという遠大なプランをもっています。そのプランを達成するには、開発可能な町有山林約二十町歩が国道近くにあります。さらに海岸線の土地を公共施設用地あるいは道路、公園など公共用地として確保しなければいけません。さらに近い将来の課題と

しては、国・県道など道路網の完備が予想されますので、それに伴う土地の利用としては、高級住宅地の造成などが考えられます。また町内の就労者対策として、公害のまったくない、軽工業の誘致をはかり、町財政の健全化に多少でも役立つようにしていく計画があります。このような用地の取得や、造成については、町自体がこれにあたることは、財源的にも、行政的にもさしつかえらると考えら



れます。

より早く、より正しく住民の福祉をはかるためにはむしろ事業や会計を別の団体に持たせ、弾力性と効率性の利点をフルに活用し、

いま盛んに行なわれている天の守
宅地造成事業

開発の実績をあげていくためにこの協会が設立されました。

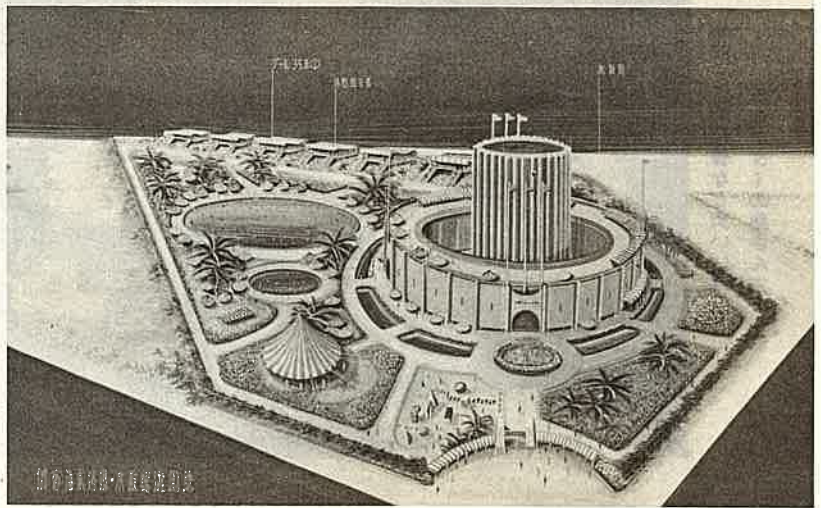
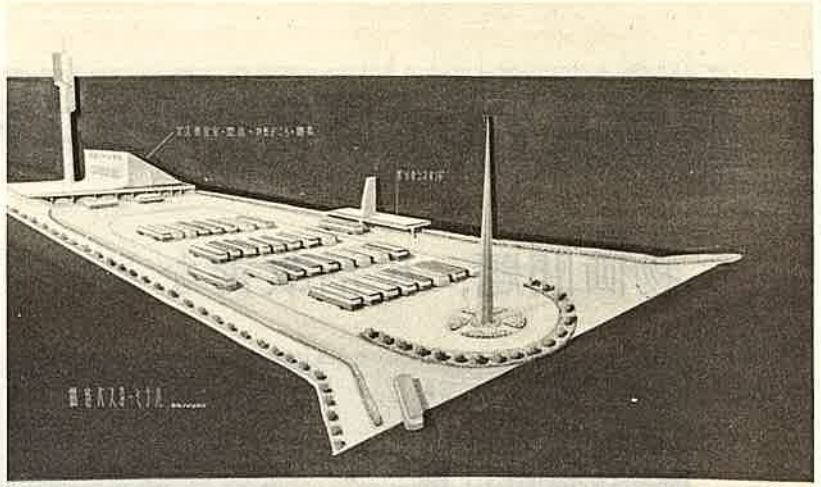

公共施設の位置づけを検討

開発協会では、いま天の守宅地造成（八十六区画、簡易舗装つき）の建立、記念塔道路（有効幅員五メートル五十、延長三百メートル

コンクリート舗装の計画）と町にとって重要な大事業にとりかかっています。

さらに久保丸山地先の造成や、観光を主体とした、総合計画、つ

まり観光施設や公共施設の位置づけなど幅広いプランを練っており

このようなマスタープランが具

学識経験豊かな理事

つきに財団法人御宿町開発協会

この協会の事務所は役場内に置

資産と会計はつぎのようになっ

つきに現金の保管は、確実な銀

り算や決算については、予算は

役員は理事十名以内、監事二名

議決事項としては、事業計画を定

め、事業報告を認定します。資金

の借り入れおよびその償還に関す

ることや、剰余金の処分に関する

こと、さらに異議の申立、訴願、

訴訟の提起または和解に関するこ

となどが議決されます。

理事会は、過半数の出席がなけ

れば開会することができません。

議事については、出席理事の過

半数をもって決しますが、可否同

数のときは議長の決するところに

よるという規定となっています。

開発協合理事および監事は次の

かたがたです。

理事	岩井敏夫
常務理事	佐藤清司
理事	関龍雄
理事	式田雄吾
理事	君塚嘉兵衛
理事	江澤一雄
理事	渡辺清司
理事	君塚安夫
理事	金井英一郎
理事	内山保
監事	岩崎栄一郎
監事	吉野哲朗

動き出した消費生活モニター

物価問題、生活改善などに“活”



物価、生活改善など大いに語るモニターの奥さん方

よく手まめ、口まめ、足まめなどといいますが、これは買物じょうずな奥さんにつけられることばですね。つまり、品物を手でよくたしかめ、いろいろとようすを聞いて、足をまめに運んでいい物を安く買うという消費生活の上でかかせないテクニックです。ところで近ごろは、高度経済成長がさげばれ大型消費景気が庶民生活に浸透してはいるものの、なにかことばの暗示にかけられてはいないだろうか。わたしたちは、家庭と経済についてもういつべん身の回りを考えてみる必要があると思います。身近な生活の悪習や慣例にむだはないか、また物価の面に不合理はないだろうか。さらに町政に対しても納税者であり、消費生活モニターとして、奥さんたちにおおいにシ

消費生活モニター名簿

部落	氏名	住所	生年月日	年齢	職業
須賀	関トシ	須賀558	明治42・10・11	59	無職
浜	片岡きよ	浜193	明治39・6・18	62	〃
高山田	井上喜美江	高山田68	昭和12・1・1	32	農業
久保	渡辺幾久	久保2449	大正11・2・17	47	〃
新町	原政江	新町490	昭和6・1・5	38	無職
六軒町	長谷川みつ	六軒町486	大正7・3・14	51	〃
岩和田	永野千枝子	岩和田1043	昭和3・1・24	41	〃
上布施	佐藤恵子	上布施2159	大正13・7・20		農業
実谷	河崎寿美枝	実谷924	大正7・4・1		〃

ヤモジをふりあげていただきますよう。

消費者行政の
推進役に

役場側 県では消費者モニター制度を数年前から採用しておりませんが、当町でも、モニターの皆さん

方から、物価問題などを提起していただき、それを十分行政に反映していきたいと思えます。それから消費者の考えを知るために、皆さん方にアンケートをさしあげたり、意見を提出してもらって町や商工会とか関係業者に勧告して協力してもらおうのも仕事のひとつだと思います。物を買う場合に、消費者自身が商品に対して、目が肥えていないといけないし、家庭生活で最も大切な家計のやりくりを実際にやっておられる皆さんにモニターをお願いし、よりよい消費行

大きい消費の流出

D めったに買物に出ないんですけれど、農家だから、家になにかあるし、手近で買うのは魚ぐらいいですね。衣類なんかめったに買わないし。茂原が安いとか、大原が安いとか聞きますからいつてみたんですけど、結局安物はそれだけの物らしいですね。デザインがいいものがあるかなと思っただんですけど、かえって御宿の方がいいのがあったりして。

政を進めていきたいと思えます。このモニター制度も商工観光課が担当する仕事です。

役場側 広報モニターをつくりまして、広く一般の方々の意見を町政に反映させるといことで、たいへん好評でしたので、町長の発案で消費モニターをおくことにしました。

さて、ふだん物価の面で悩んでいる点があると思いますがいかがですか。他町村と比較した場合どうですか。買物してみてもどうも不合理だとかいうことから。

B でも御宿の人たちは、まったく買物はよその町へ出るんですよ。

C 私も大原に買物にいったんですが少しくらい高くとも、品物かわかるような気がして、知らない店で買うのは、買わずらいような気がしましたね。

F 大原のストアーにいくと、たとえ御宿で五十円ぐらいのものが四十八円ぐらいですね。それを子どもにしても買いくいんだと相談しています。子どもでさえその二円でそういう気持になるんじゃないですか。

役場側 やはり、ほかより安いということが最大の魅力なんですか。

B 私はからだが大いから普通の寸法じゃまにあわないんです。御宿では品数がそろっていませんね。

勤め人は大原 勝浦で買物

E 御宿はお勤めの人が多いんですね。どうしても勝浦とか大原のお店ですと、たとえ二円で三円でもダンピングしてあるわけですよ。

役場側 やはり消費人口がない町では消費人口をふやしていくという計画があります。そこではいま六軒町地先に七、八十戸の住宅地を作っているんです。現在の人口ではどうしようもないということですよ。そういう面でむずかしい問題がありますね。

E 市になると売りにくるのはほとんど、太東の方からきている人ですよ。農業会とか、役場の方たちが指導して、大量生産して

町内で売るようにしたらいいんじゃないかと思うんです。

H 作っても売りさばくというのがたいへんだということ。私もキャベツを協同で作ったことがあるんです。町へもってきても運賃にもならないんです。それで二年やってやめました。早出しの白菜にしても、下りのものではないれば買わないっていうんですよ。夏キューリも作ったこともありません。初めのうちはどうにかとってくれましたが。

役場側 品物がちがうんですか下りものとは。

H かわりないと思うんですけど半値以下ですね。売り値が。

商品売るには技術がある

C いい商品売するには高度の技術がいるしね。

役場側 何人かで組合ができた場合には旅館とか売店とか、民宿とかと手を握って、うまく販売することができると思うんですが。

H みんなに話したんですけど御宿で何つくってもだめだよって話に乗ってこないんです。

役場側 市場開拓ですね。需要がものすごくふえているでしょ、だからそういうものに目をつけてどういったものが売れるだろうかと研究していったら、いい結果ができるんじゃないかと思うんですが。

C 私たちが買うにしてもわすかしが持つてこない人の買う気になれないんです。だからどうしても少し持つてくる人は高く売っていくんです。

夏の物価は高すぎる？

役場側 夏場になると、消費が十倍ぐらいになるでしょう、物価が高い高いといいますが実際はどうなんですか。

B 干物なんかは御宿は高いといえますね。

役場側 サシミは夏になると値段がちがってくるんですか。

B ちがいますよ、浜と岩和田じゃ、岩和田の魚屋さんの方が安いということになっていますよ。

F 民宿用のおサシミというのがあるんですよ。ふつう百円のを八十円ぐらいで作るんですよ。品物が悪くて。

B 夏お客さんがくると、直接海女さんから買うんですよ、海女さんから買えば安いと思って買うけれども、そういう人ほど足もとにつけこんで高いんですよ、岩和田の方はそんなことないかもしれないけど。

役場側 野菜はどうですか。
G キュウリなんて安くなるわけですけど安くならないですね。

長者から来て 野菜を安売り

F 長者の方から自動車でくる人が野菜をつんでくるんですけど投売で売っていくんですよ。

G トマトにしても、この辺でできたトマトとむこうでできたものじゃ、ちよつとちがうような気がしますね。

役場側 布施の人はほとんど野菜をつくって民宿と契約して売るようにする、そして少しでも安すくすればいいんじゃないですか。
G そうなんです。毎日もつて

きてくれればとるんですよ、きたりこなかつたりすると、やはりやお屋さんに買うことになりませう。

C 野菜を売るまでには、防じよとか肥料のやり方とかいろいろ勉強しなければ。

C うちでもいっぺんトウモロコシを海水浴客めあてに作ったんですよ、ちやんと先まで実をいれるのがなかなかむずかしくてね、そんなら牛の草作って乳牛に力をいれた方がいいと転換しました。

役場側 夏の物価の値上りというのがだいぶ話題になつていますが、奥さん方、実際にお買物して感じとしてはどなたにいちばん責任があると思いますか、いろいろ需給関係もあるんでしょうけれども、品数の絶対数が少ないというのとはたしかなんでしょうかね。

B 仲買りする人が安くとつてくれれば安くうれるわけですよ。やはり仕入れということでしょう。

F いま六軒町でずいぶん豆ができていますよ。やお屋さんが、市場の相場からおたがいに値段を話し合っているらしいですね。やお屋さんとやすく売れば消費者も安くかえますよ、売りにきている人もやお屋より高くうれば買いませんからね。

農家の真の姿

は

役場側 野菜の場合、大原に市場があるんですね、だから値段はそうかわらないはずですが、キュウリなんかでもできずがあつて値段が安定しないし、魚もとれなれば高い。どうしようもない場合もありますが、商工会とか農業者会とかに役場でこうしたら、こういうふうによくなるというふうなことがありますか。

E 農家も農家プロでなくてセミプロになつてしまつたんですね。H 私なんかそれを不思議に思うんですよ、どうしてあんな広い土地を遊ばしておかなければならないかと思つて、実際自分百姓やらないかもしれませんが、一年目はここまでもつていく、二年目はここまでするというふうには……。

役場側 私いろんな方面にいつてうつたえていることは、今みなさん方は農業を勉強するより一日八百円の方がいいという安易な考え方をしている……。私は真の農家はそんなものじゃないと思

います。

H 私の家は夫婦でどこへもいきません。豚をかってますけど、肉が上つたとか下つたとか、十円下つたのでは血の出るほどの苦しみをすることもあるんですよ、野菜だつて作つたつてそれこそ、農業や手間をかけても、百姓だけでは、五畝歩や一反歩の畑に作つていたんじや食べていかれない。

メロン作つても何作つてもだめ私は政治の貧困だと思つたんですね。若い人はうちにいってもしようがないですよ、老人がいるし、ムシロ

消費者はなる べく町内で

役場側 比較的高価な物はどこで求められますか。
B ほとんど買うのは大原です

F でもことしあたりは成人式の着用物は勝浦の業者が出張してきて相当でたらしいですね。

E おかあさん方は、物品税について考えたことありますか。マツチにしろ衣料にしろ、タバコにしろ、私はつとめてタバコにしろ町内で買います。

おるわけでもなし、結局七百円ぐらいで出たつて仕方ないと思つた。

E 長者町の方は野菜どころですけど、むこうの娘たちも青年たちもどんどん出ていつてしまふのかしらと思つてあつてみたんですよ。そうしましたら、出ていくよすががないというんです。村の中でおいのごごとかしてとどまつていてという。むこうの方が千葉に近いにお嬢さんが家にいるんですよ、老人がばつてくたさい。

役場側 消費者は高価な物、外国物に弱いっていいですね。結局税金のために買つているようなものですよ。ことしはおそらくタバコ消費税が一千万円こすでしょう。その点十分認識していただいてなるべく町内で消費できるものは町内でしていただきたいと思つた。これも一つの生活の知恵じゃないかと思つた。

E 昔は物ごと相談するのに夫が帰つてくるまでまつてくたさいということです。すまじやまにあわないうところまで女性の地位がきていますよ。
役場側 こういう話し合いをも

って広報などで自覚をうながした
と思います。御宿町は消費地で

すから、消費者行政を十分考えな
ければいけない時期にきています。

ですから物価の面では、主婦の方
が圧力をかけて……。



果物、野菜など安く売る露店

生活の合理化

をはかつて

役場側 皆さん婦人会に入って
いられますか。そういう会員の立
場生活改善にずいぶん力を入れ
ているところもあるんですけど。

F 生活改善はたいへん喜ばれ
ています。

役場側 会合のときに、当然物
価なんか大きな話題になると思
うんです。

B 物価が上っているだけに交
際費がたいへんですね。お念仏な
んかにしても改善すると決めたこ
とがあるんです。

F このあいだ現金で千円づつ
つつんで出たんだそうです。その
ほかに品物も、やはり老人が思い
きれないんですよ。若い人たちが
そういうふうにしてはいけないう
言くと、「おれがやる」っていう
んです。

E 私はここにきて初めてお念
仏があることを知りました。私の
方では仏様は家で坊さんと呼ん

やりました。ここへきてお念仏に
出てもとしよりのあとをついてや
っているだけです。七年忌とか、
十三年忌とかありまして、やつと
みんな終わりました。

B お供養物のことを制限する
と、商人がだれそれさん、気をも
んでくれたから、くれませんでし
たよ、といわれて。

F お念仏もそうですが、七ツ
子祝なんかを改善してもらいた
いですね。子どもは制服があるし、
親が紋付なんか着こんで、あれは
ちよつと考えさせられますね。中

学の卒業式にしても子どもは二、
三年着た学生服で出席するのに親
は、着物から羽織を新調して、も
う少し考えてもらいたいと思つて。
役場側 卒業式の写真をうつし
にいったのに生徒より親の方に目
がいつてしまつて……。

失なわれつつ ある質実剛健

E 生活の中に根をおろしてい
た質実剛健というものが失なわれ
つつあるんじゃないかと思うん
です。だれかが改善してくれるのを
待っていたんではしょうがない。

H 婦人会の集まりで、役場
はよく酒を飲むという話しをし
たんです。連日連夜飲んでいて事
務にさしさわりがないかと思つて
農家の人なら二日酔いだからつて
寝てもいられるけど、名譽職の人
が飲んでいたら事務にさしつかえ
るんじゃないかと思つて。

役場側 三月から四月末には異
動があつてそういう機会が多いん
です。役場の職員で飲むことは二
ヶ月に一ぺんくらいです。

C 男の人は料理屋さんに行つ
て飲むのなんのどいいますけど

E 飲んで商談でしよ、飲んで
何か決めようでしよ。飲まない
と決まらないんですよ。男の心理
とすれば、そういうところをのぞ
いてみたいという心理もわからな
いでもないけど。

H 人間緊張しつばなだと思
が切れるから……。あまり町民の
前にふしだらな姿をみせてしまつ
たのでは、なんだ彼もやっている
のかということになつてしまつて
そこはやっぱり人間だから節度
もつてやつていただければ。

H 役場の官吏さんは、町の指
導的立場にある人なのに役場の中
で飲むことばかりだといつてます。
役場側 役員、団体長には会
合の席などで、飲むことはしばし
ばあります。職員に家に帰つたら
どこにもでず酒も飲まずにいる
ということではできませんからね。
自覚に待つということですね。

役場側 町長は酒飲むことが好
きじゃない、とにかくいろんな会
合があるでしよ、どうしても顔出
さなければいけない場合があつて
ね。本人がだいたい困っているよ
うだけれども、ひじょうにつらい立
場なんですよね、その辺も察して
ください。おねがいします。



④ 観光関係者による進水式前のお祈り

くろしお号誕生
観光救助船兼地曳船

観光地曳船と海水浴客の遭難救助船をかねた「くろしお」が完成し、五月十九日、午前十一時から岩和田海岸で進水式が行なわれました。一、二トン、十二馬力の快速船「くろしお」は沿岸パトロールにも威力を発揮するものと期待されています。船体をまっ白く塗った雄姿は、その名のとおり黒潮をかって、網代湾を処女航海しました。





お帰りなさい
瀬川さん

心と心のふれあい!!海を越えてやってきた、エンピツじいさんと多計さんご夫妻。お帰りなさい。戦争の痛手を知らない、純真な坊やお嬢ちゃんに花束をいただいた。ニッコリするおばあちゃん、伝次郎さんは、こみあげてくる感涙をかろうじてこらえていました。町中、心からむかえたこの日、5月13日午後12時19分の駅前には、御宿始まって以来の大歓迎ぶりに、あちこちで「よかった」「あの時はありがとう」感謝のことが、人生の勝利者の凱旋にふさわしいプロローグでした。

④御宿駅に着いた瀬川さん夫妻 盛大な歓迎にびっくり④親せきの人や知人たちにあつてうれし泣き

知事さん

自衛隊員をほげます

快晴の五月二十一日、午前八時に、友納県知事が、自衛隊整地作業班を励ますために来町しました。岩井町長の案内で現場についた知事は、あまりの景色のよさにびつくり。しばらく町並みをながめられました。

この家政高校建築予定地は、標高三十五メートルまで削られ、そして六月二十日に引渡しの手続きがすまされます。校舎の着工は、当初予定されていた、四十五年より早まり、今年度中に繰り上げられる公算が強くなりました。このため町でも陳情をしており、明るい見通しがたつという事です。このように予想外の工事の進展の陰には自衛隊整地班の大奮闘を忘れることができません。知事は、隊員に感謝状と記念品を送り労をねぎらいました。

⑤整地作業を視察する友納知事



職場リレー訪問

②

御宿電子工場



いま最も時流に乗った産業は、公害関係の機械とか、電算機メーカーとか通信機の会社があります。が、今回の職場訪問は、テレビ、ラジオの受信機の組み立てをし、フル稼働している御宿電子工場を

訪ねました。家庭の延長という感じがびつたりなのごやかな会社という印象でした。

御宿電子工業株式会社は、昭和四十三年一月二十一日に茂原の双

すべて良心的な運営で

仕事のしやすい場を提供

業電子(現親会社)から独立しました。この会社では、テレビ・ラジオの受信管を組み立て作業によって生産しています。作業行程は、部品組み立て、溶接行程、検査、仕上げなど六

たくみに部品を
あやつる女子工員

その心配はいらないです。いま生け花や卓球、バレーなど余暇を利用してやっていますが、すべて良心的なやりかたなので、なんのトラブルもありません。工場前の芝生のバレーコートでは、楽しそうにバレーに興じています。この社員の配分は、地元と勝浦が多くパート、本採、臨時と三分類になっています。工場長の高中さんは「働きやすい職場というところに気を使っています。うちの社の自慢の一つは、冷暖房装置がしてある

—ほかに何か従業員の慰安などで「そうですね、これはどこでもやっていますが、旅行は現在年一回ですが、二回くらいやってみたい。みんなの希望するところにしています」

—この会社で一番気を使っていることは、環境の美化ということだそうです。工場敷地をきれいにしたいという。工場長自ら近所の下水の清掃にも進んで出るし、区費も払って、区と会社とのおつきあ

社歌
土岐善磨 詩

よろこびはガスのほのおか
かがやきて尽くるときなし
新しきゆくてをほこれ
いざ共に進むべし
世界の前に
栄えよ双葉電子工業

資本金 百万円
従業員 九十六人
工場建物 六九三平方メートル
工場長 高中寛一

行程にわかれています。原材料を親会社の双葉電子から仕入れ、半制品はやはり双葉電子に納入され大手弱電メーカーや輸出にふりむけられます。

現在九十六人の従業員は、ほとんどが女子工員で、白い作業衣に身をつつんだ若い女性は、手先を器用にうごかし、コンベアで送られる小つちやな部品を摩術師のような手さばきで扱っています。

—女子工員が多いということですが、若い人とうまくいっていますか。「全然ません」

—少し年配者も見えるようですが、若い人とうまくいっていますか。「ええ、もうまったく心配いりません」

—これからの計画というか、こんなことを希望したいというようなことを「そうですね。人手があれば工場を拡張したいですね。百五十名は確保したいし、町におねがいして、近在の中学生をぜひ地元ひきとめてほしい、これだけはなんとかお話ししてください」

—発展の過渡期の最大の泣きどころが「人手不足」ですね

いまも基本給プラス能率給ということで、たまにアンケートをとり、不平不満をきいて、話し合いで納得していくという方法です。勤務評定も社則にある、上司に対する態度、服装、協調性などを重視して行なっているということです。ふたたび工場長さんに登場ねがいましょう。

—月二日土曜日は休みになっています。朝の出勤時間は、七時四十五分、退社時間は四時三十分となっていますがタイムレコーダーもないし、良心的にやっているので不自然さがないうという。またそういう面が案外受けているという。



ピアノと新聞の贈り物

尾上さんと大場さんから

日ごろ生徒の視聴覚教育のおく
れをなげいておられた尾上豊さん
(神戸屋百貨店社長)が、教育施
設の整備にと、御宿中学校にピア
ノを寄贈されました。さる四月二
十四日のP・T・A総会の日に届
けられ、音楽部の生徒はもちろ
んのこと、全校生徒のあたたかい目
にみまもられて、すばらしい音が
体育館にひびきわたります。
また大場善蔵さんからは、三年
以上もつづけて、読売写真新聞が
贈られ、生徒に目でみる社会科と
して喜ばれています。

母親に天ぶらの 味を教える

貯金したり、参考書や下着を買
うとたちまちなくなってしまう。彼
の今の一番の楽しみは、高校入学
だそう。学校では、数学クラブに
入っているそう。あえて苦手を
学科を選んだという。彼の負ん気
がよくあらわれていておもしろい。
彼はよその人から「六年生にな
ったの」ってよくいわれるそう。だ
そんなときが一番いやだという。
しかし彼は恵まれない家庭の子に
ありがちな卑屈なところがない。

ぐちっぽくない。そんな彼でも、
雨の降る日に部田前通りを自転車
で配達する時に、何度となく、こ
ろびそうになったことがあったと
いう。どうして道路をよくしてく
れないのだろうと彼はグチつた
という。彼の趣味は、野球をするこ
とと、切手しゅう集だそう。
彼の今夜の料理はなんだろう。
母親にいわせると、天ぶらと焼ソ
バが大へんじょうずだとか、目と
耳の不自由な母親には彼のつくつ
た、天ぶらの味がわかるのが、た
だ一つの幸せなのだろうか。

雨にも風にもめけず

御宿中三年 木内章雄

生徒
ある
生活から

三人姉の末子。章雄君は小学
校五年生の秋に、にいさんからバ
トンタッチをして、牛乳配達をは
じめた。以来、雨の日も風の日も、
休まず、きょうまでやりとおして
きた。家庭的に恵まれなかった彼
には、働くことの動機はなかった。
ただその必要に迫られただけだか
らだという。もちろん働くことが
大好きだ。小学校三年の時からお

かあさんが一年半入院した。それ
も彼を生んで、産後の経過がおも
わしくないのに、無理な働きをし
たのが原因だ。彼はその時からご
飯のしたくや、せんたく仕事まで
する運命になった。このころから
彼は、血の出るような生活とのた
たかいはじまった。朝五時に起
きて、ご飯のしたくをし、六時に
牛乳店へいく、新町から部田部落

六十軒のお得意さんを一時間でま
わる。帰ってきてから、母親と二
人のささやかな朝食がはじまる。
食後のかたづけをして登校する。
彼のあだ名はチビという。三年
生にしてはいかにも小さい。あどけ
ない彼の顔には、暗さがに。黙々
と働き、勉学にはげむ彼。せんたく
清掃はもちろん、母親の薬を塩田病
院まで自転車できとりにいく。あの
小つちやなからだのどこにあんな
エネルギーがあるのだらうと不思議
に思えるくらいからだか動く。
彼は毎月五千五百円の給料をとる
二千円は、母親に生活費として渡
す。残りは、高校受験の準備として

生活資金を貸します

交通事故にあわれた方に

交通事故により、生計の中心者
が、被害を受けたために、生活を
維持していくことが、困難になっ
た世帯に対して、自動車損害賠償
保険金、または加害者から、損害
賠償金などが支払われるまでの間
生活資金などの貸し付けを行ない
生活の安定に手助けをしようとい
う制度です。
では具体的にどんな人が借りら
れるかというと、県内に住所のあ

る世帯。交通事故により生計中心
者が一カ月以上の治療を要する被
害者。交通事故のため、生活資金
療養資金が緊急に必要であると認
められる世帯が該当します。
貸し付け限度額は、一世帯十万
円、無利子。
償還期限は貸し付け日から三十
六カ月以内の一時償還となってい
ます。くわしいことは、住民課に
お問合せください。

税金はどう使われる

小学生の質問から

前回に続き、好評の「ぼくらの社会科」を
お贈りいたします。町内小学生の質問や意見
は鋭く、しかも興味のあるものばかりです。

税金の使いみちは



〈質問〉町に
入る税金には、
どんなものが
ありますか。

わたしたちの
親は、一年にどのくらいの税金を
納めていますか。また税金はどん
な所につかわれますか。(須賀 鶴
岡玲子)

〈お答え〉税務課長鶴岡栄治郎
税金というのは、町のどんな仕
事にも自由に使っていいお金です。
といっても、むだ使いはゆるされ
ません。きちっと決められた予算
(一年間のお金の見積り)の中で
使われます。みなさんの勉強する
学校を建てたり、消防車を買って

家や財産を守ってくれます。また道
路や橋をつくったり、かけ直したり
にも使われます。さらにめぐまれない
いかたたちや、体の不自由なかに
もあたたかい手がさしのべられます。
みんなの生活を豊かにし、楽しい
町、明るい町にするために下水や
ゴミ、よごれ物、害虫などの退治に
つかわれ、みんなの健康を守るため
にも使われます。これらの仕事を

してくれる役所の人の給料にも使
われます。私たちの毎日の生活に深
い関係のある仕事には、みんなの
お父さん、おにいさんの働いて得
たお金の一部を税金として取める
ことになっています。税金の使い
みちはわかりましたね。それでは、

町にどんな税があるかを話しまし
よう。大きく分けると、町民税、固
定資産税、軽自動車税、木材引取税、
タバコ消費税、電気ガス税などが
あります。町民税というのは、一
年間に働いてえたお金のうちから
その一部を納めるもので、個人と
法人(会社)が納税者です。千百
五十三万五千円が町民税の全部で
す。固定資産税というのは、土地(

田畑、山林、宅地など)や家屋や
機械などにかかる税で千三百六十



〈質問〉有線
の電話交換中、
受話器外れて
話ができず困
るので何かよ

受話器の取扱いをていねいに

九万七千円と町の税金のうちで一
番多いのですよ。つぎに軽自動車
車税というのは、オートバイや、
小っちゃな自動車や、耕運機にか
かる税ですね。これが百三十万円、
以上がお父さん達が直接納める税
です。他にタバコ消費税や電気ガ
ス税といって、タバコや電気料に
税金のついているもの、つまり知
らないまに税金を納めているもの
ですね。だからおとうさん、おに
いさんには、自分の町でタバコを
買うように広報でもお願いしてい
ますよ。これらの税金が千三百八
十二万八千円、全部合したものを一
般税と呼んでいます。その額が
四千三十九万円。つぎにみなさん
は保険税という言葉をきいた事が
ありますね。これはみなさんがお
医者さんにかかった時に使うお金
で、他の仕事には使えない税金で
すから、目的税といえます。額は
千四百十三万円となっています。

い方法はありませんか。(新町 宇
田川雅彦)

〈お答え〉総務課有線主任吉野亘
交換手は わかりしい受話器
をかけなおしてくるようお願いい



〈質問〉有線
放送交換手の
応答がおそい
のはなぜです
か。また話し

中に人の話しをとって困ります
が何かよい方法がありませんか。
(六軒町 山口明)

〈お答え〉交換時間の始まった直後
は、多くの人が利用するため、少し
待たれることがあります。交換手に
直接話しかけることは、できるだけさ
けてください。話している間は交換
できず、他の人を待てることになり
ます。話し中に他の人が割込みまし
たら、「話し中です」といってくださ
い。また多くの人が話の終るのを待
っている場合があります。通話はでき
るだけ簡単に用件だけにしてください。



〈質問〉交換
手の休み時間
が少なすぎる
のではないか。
(高山田 三
上弘)

〈お答え〉休み時間にかぎらず、運営時間、運営方法など、すべて運営のことは、町から選ばれた有線放送運営委員の方々に良く協議して決定します。特に運営時間は町で決めた案を国の電波管理局長のゆるしを得て決めます。



〈質問〉有線の新規加入者の番号簿について。(久保・田辺礼子)

〈お答え〉いままで新規加入をした者だけをのせた、追加番号簿を配りましたが、ことは、全般に新しい名簿をくばる予定です。

みんなで楽しめる催しを
〈質問〉スポーツクラブでおそくとスクールバスを利用できない



いのでバスの時間を変更するとか、いい案がありませんか。(高山田嶋田さき子)

〈お答え〉教育長佐藤喜郎

スポーツクラブで学校の帰りがおそくなった場合の帰宅方法については以前から心配しています。しかしスクールバスの利用については、いろいろの面でなかなかみなさんの要求どおりになりませんので、おそく帰宅する場合はおたがいにグループで帰るような方法で危険のないようにお願いします。



〈質問〉住民全部がいこえるような催しを考えていますか。(須賀・)

不用犬を五十円で買上げ

狂犬病予防法および千葉県犬取締条例に基づき、不用犬の捕獲に協力した方に報償費として、一頭五十円を出します。野犬一掃にご協力ください。

勝浦保健所か大原屠殺場へ届けた方、または第一日曜日の午前十時までに役場に届けてきた方に限ります。(二犬も対象になります)

鶴岡早苗

〈お答え〉全然考えていないということではありませんが地域、年齢層、催しの種類、経済的面など

ゴミは無料でとれないの？

〈質問〉町をきれいにするのに、どうして、お金をとるのですか。税金を納めているのだから、それでできないのですか。(久保・田辺礼子)

から考えて、すぐこうであるという具体的計画がなくて申し訳ありませんが、皆さんの気持にそうような方向に進みたいと考えています。

〈お答え〉住民課長 岩瀬 剛
ゴミの処理には、相当の費用がかかります。みなさんの家庭からいただく税金だけでは、やっていけないというのが現状です。ですから、ゴミ処理をしていただくみなさんのご家庭から、費用の一部を負担していただいております。

〈質問〉町をきれいにするの、ない、低所得者の人たちの入る、「福祉の家」十戸を建てる計画をもっております。



〈質問〉養老院や、老人施設(老人ホーム)など福祉関係の施設をつくる計画はないのですか。(新町貝塚正夫)

〈お答え〉ご質問の施設については、現在のところ、計画はありませんが、本年中に、町内の恵まれ

小川等

〈お答え〉まい年、春と秋に、犬の注射を行っており、また犬の飼い主に対しては、かならずついておくように回らんなどで、指導しています。



〈質問〉犬の放し飼いの取り締りは、できないのですか。(六軒町・)



〈質問〉夏期に親たちが、かせぐのに夢中で、子どもをほったらか

をしています。だから子どものための施設がほしいのです。(久保・松本ひとみ)

〈お答え〉ほんとうに同感です。町社会福祉協議会では、岩和田に「子どものあそび場」を六月中旬につくります。また町としても、新町地区に一カ所、子どものあそび場をつくる計画もっております。

海岸をきれいに



〈質問〉海岸の便所が、たいへんきたない、海岸のゴミもおおい、衛生上もつときれいにしてほしい。(浜・吉清泰弘)

〈お答え〉現在、海岸清掃の作業員を、やとして、海岸の便所のそうじ、ゴミの焼却を行っておりますので、みなさんも海岸や、町をきれいにしよう心がけましょう。

秋晴れのある朝、私はおたまさんから珍しく手紙をもらった。書きなれない字で、近況をきいたり知らせたりのために、私の手元に婦人雑誌の月おくれがあったら、

たのはもう三十年も前のことだ。しかし親しくなったのは七、八年来のことである。戦争の終りごろ、私は上総の御宿というところに疎開していた。



きょうも元気に働く石井たまさん

まとめて送ってほしい、子安講などで集まった時、みんなで雑誌を回覧して話合うことになっているから、というのであった。

その土地は子どもの時から毎年夏冬を過ごしたところで、母の建てたその時からの小さな家が残っていたので、疎開もしたわけなのである。海岸の町で、食物の豊富などころだったのに、戦争中のことはだれでも知っているように、お魚も野菜もお米も手に入れることができず、私はそのころ病気の夫と小さな子どもをかかえて、途方に暮れていた。そんなある日縁側

に「みつばはいりませんか」と売りに来たおばさんがあった。山から取ったみつばで、いいにおいがその辺に漂った。私は喜んで、そのみつばを買おうと、おばさんはふと家の中をのぞき込み、「この家には昔艶子さんというお嬢さんがいらしたけれど今はどうなさつ

お嬢さんですか」と私を打ちながめて感慨にふけていた。おたまさん（そのおばさん）のいうところによると、二十何年も前、この家にプランコがあつて、よくみんなでかつてに乗りに来たものだ。ある日この家の奥さん（私の母）が出て来たのでしかられると思つたらドロップをもらった。その時分お祭の時以外お菓子を食べたことなかつた自分にとって、どんなにそのドロップがおいしかったとかそのうれしさを忘れられない

おたまさんと「子安講」

たでしようね」という。私がそうよ」と答えるとびっくりして、しばらくの間「まあ、あなたがあの

といふのであつた。それから時々私とも遊んだということなのだ。おたまさんのご主人はそのころ

そんな間に、私とおたまさんは、都会の人間とい

お嬢さん育ちのおとなしい人

を二束くらい買いにいったこと

です。父親を早くなくし、また夫のことでいろいろと苦勞さ

もありました。また講演などで九十九里あたりによく卵やさつ

内気でやさしい艶子さん

れ、評論家という職業の人とはおもえないほど内気な方です。こんなことがありました。七本までジョイカゴを背負って、薪

まいもを買ってきてわけてくれたことも楽しい思い出です。（須賀五八三の三、石井たま）

あの時分そのおたまさんのついでその土地の子安講に出たこともあつたが、昔の習慣の集まりである「子安講」がその頃では主婦たちのいわば教養の集まりになって来たことをその手紙で知つて、その手紙をもらった朝私はひどくほえましかつた。（阿部艶子）

役所の不平、不満 なんでもお気軽に



行政相談員に再任された

佐藤中さん

皆さんが、役所の
する仕事で、お困ま
りのときに親身にな
って相談にのってく
れる「行政相談員」
という制度がありま
す。

この制度は行政管
理局が、県下の全市

町村に各一名ずつ委嘱し、地域住
民から持ち込まれた心配ごとや、
苦情、たとえば恩給、遺族年金、
登記のこと、国税や、国民年金、
健康保険、労災保険、生活保護、
環境衛生、陸運、公営住宅、河川
公害その他、一般許認可や国鉄、
電々専売、公団公庫など行政上の
ことでお困まりのとき、ご遠慮な
く申していただくと、行政運営
の悪い点を改め、関係機関にあっ
せんしてくれまます。

ただ刑事、民事、および政治的

な問題は取り扱いません。
須賀三九六に在住の佐藤中さん
(写真)が、このたび行政相談員
に再任され、皆さんのご相談に応
じてくれます。

相談日は心配ごと 相談の日と同じ日

町民生委などが行なっている心
配ごと相談と同じ日にも出むいて
おりますので、お気軽におでかけ
ください。

原因はわかっていない

この病気の原因は、まだはつき
りわかっていませんが、牛乳、た
まご、肉などの食べものに対する
過敏性体質の子どもに多いので、
こうした敏感な皮膚になんらかの
刺激が加わってできるのではない
かと考えられています。

世帯更生資金を

ご利用ください

くわしくは民生委員へ

この資金は、低所得世帯にたい
し、資金の貸付けを行ない世帯の
更生をはかろうとするものです。

貸付け対象となる世帯は、低所
得世帯で、しかも更生可能な世帯
または、身体障害者で、身体障害
手帳の交付を受けた者となってい
ます。

利息は年三分の低率

資金の種類は、生業、技能習得
生活、助産葬祭、修学、住宅(増

築、改築、補修)療養資金で、利
率は年三分で、修学資金のみ無利
子です。

くわしいことは、各区担当の民
生委員、または住民課窓口でご相
談ください。

各区担当民生委員

- 須賀 関 トシ
- 浜 片岡きよ
- 高山田 井上きち
- 久保 小池 健
- 新町 田辺喜惣治
- 六軒町 瓜本禎蔵
- 岩和田 大野政吉
- 上布施 高橋丑造
- 実谷 氏原弘道

みんなのドクター

②井上 清

過敏性体質に多い

ストロフルス



子どもに多くみられる
ストロフルスは、生後五、六月
から小学校の一、二年生くらいま
での子どもに多くみられ、とくに
季節の変わりめに現われる病気で
す。

たいへんかゆい皮膚病で、もつ
と成長してからもできることが
あります。

成長とともに直ります

ただふつうの場合は、成長とと
もに自然になおってしまいます。

小さな赤いブツブツが、四肢(う
で、手、もも、すね、足など)に
多くでき、ひっかくと水泡になり
ます。暖まるとかゆみがひどくな
るため、夜むちゅうでかきこわし
たり、眠れないこともあります。

ジンマ疹と間違いやすい

このためジンマ疹とまちがわれ

手当てとしては、起る原因に
なっている食物がわかっていたら
そのものを食べさせないほうがい
いようです。

発疹にはかゆみどめの薬

そのほか発疹には、コーチゾン
軟こうや抗プラスミン軟こうなど
かゆみを止める薬をぬります。ふ
だんからビタミン類(豆類、豚肉
肝ぞう、チーズ、納豆、牛乳、卵
など)をたくさんとらせるように
します。

海水浴シーズンです
盗難、事故にご用心

警察からのお願い

いよいよ海水浴シーズンとなりました。御宿海岸をめざして、昨年以上の人が、押し寄せるでしょう。例年のことながら、人出につきものの事件や、事故が予想されますので、次のことに注意して、ことしこそ事件事故のない観光御宿の町にしたいものです。

心のかぎもし
っかりかけて

夏の御宿に多いのも、車上ねら

神定喜一さんは多年農協発展や地方自治発展に審与されたことにより農林大臣から勲六等単光旭日章を受賞されました。

多年農協、地方自治に寄与
神定さんに勲六等単光旭日章



喜びの神定さん

という車の中の金品を盗むやり方をはじめ、女性の下着どろぼうあき果ねらいなどが多く発生します。盗まれないよう、戸にも、窓にも、そして心にもしっかりカギをかけましょう。

痴漢にご用心

女性の裸体はあきるほど見られるところですが、目に見えない痴漢もたくさんいます。服装に気をつけて、夜間のひとり歩きはやめましょう。誘われても、見知らぬ人の自動車には乗らないことです。

職員紹介

総務課の巻②

(有線放送職員)



佐藤 政子 (浜)



吉野美智子 (上布施)



渡辺 静枝 (勝浦市)



森田 喜代美 (新町)



白鳥 絹枝 (浜)



浜野 房江 (浜)

とり返しつかないことになりま
す。ご用心、ご用心。

少年を悪から
守りましょう

昨年夏から暮にかけて、父兄の皆さんが心配したシンナー遊びも、海水浴客の落し子です。観光客の接待に夢中になり、我が子を放任してありませんか。悪の道に走らないよう、十分注意してください。

交通事故にご注意

ああー また交通事故か……とみなさん方の関心もうすくなり、慢性化していませんか。そのたびごとに大事な人の生命が消え、またはからだに不具になっているのです。歩道橋のあるところでは必ず歩道橋を渡りましょう。また運転する方は、歩行者を家族と違って、速度を落とし、ハンドルやブレーキにも注意しましょう。

御宿町の人口
(5月末現在)

男 三九一八人
女 四六九二人
計 八六一〇人
世帯数二二〇七

発行所 千葉県御宿町役場

発行責任者 岩井敏夫

編集者 加藤 長