

おんじゅく

The Onjuku Koho

71-11

昭和46年

第102号

千葉県御宿町役場発行



サンドスキーを楽しむ子どもたち

議長に中村氏を再選

災害補助の見通し明るい—町長答弁

----- 選挙後初議会ひらく -----

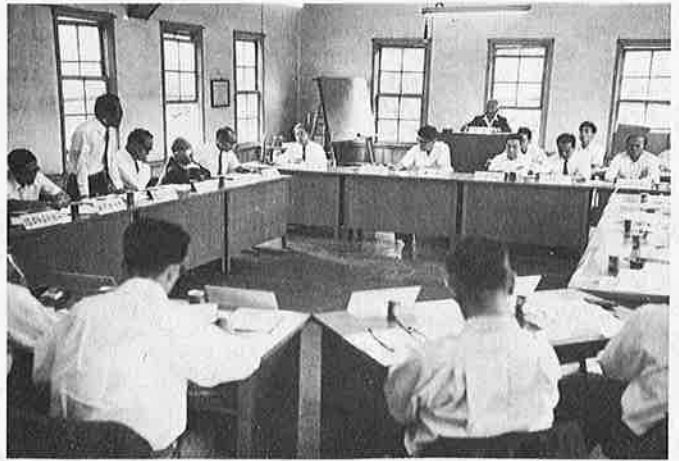

とがあり、はかったところ、君塚(安)議員より指名推せんの見解がだされ、指名推せんに決まりました。

岩崎議員から中村議員を推せんする発言があり、はかったところ全員の推せんにより議長に当選しました。ここで中村議長のあいさつがあり、議席の指定を行ないました。ついで会議録署名人を議長より指名したのち、副議長選挙を議題としました。副議長についても指名推せんを決定。

江沢(一)議員は、江沢(富)議員を副議長に推せんしたいと発言。副議長に江沢(富)議員を選びました。

ついで布施学校組合議員選挙を議題とし、はかったところ、選挙委員会をつくり、決めたらよいという意見がだされました。

選挙委員は、議長一任となり、五名が指名されました。ここで二十分間の休けいに入り、十一時から再開されました。選挙委員の慎重な審議により、つぎの三名が布施学校組合議会の議員に選ばれました。君塚安夫、岩崎栄一郎、大地薫の三議員。

ついで常任委員会の委員の選任

についてははかった結果、選挙委員会により選出することになりました。(別掲)

午後一時から再開。提案の前に町長からあいさつがあり、議案第一号の提案理由の説明に入りました。

写真は熱心な質疑がかわされる町議会

議案第一号 監査委員選任について同意を求める件

(提案理由の説明)

監査委員は、議会議員より一名 学識経験者より一名ということですから、小池議員を任命したいと思ひますので議会の同意を求めたいと思ひます。

この案に対し、全員挙手により賛成があり、原案どおり可決しました。

第二号議案 町長の専決処分事項の報告について

(提案理由の説明)

台風二十五号によって、農地、民家、山林、一般土木、農業土木などの被害額は約二億をこえております。これらの被災者に対し、税の減免をしたいということからここに提案いたします。

江沢(一)議員 減免について総

額でどのくらいか。

大谷税務課長 金額は、固定資産四十二件、四万一千五百二十円土地については、該当がありません。

江沢(一)議員 激甚地指定を受けても、この減免処置には変わりないか。

税務課長 変わりございません。第三号議案 町長の専決処分事項の報告について

(提案理由の説明)

この件もいま提案申しあげた、災害による健康保険税の減免です。税務課長 減免した金額と件数は二十七件、八千六百五十円です。第四号議案 昭和四十六年度御宿町一般会計補正予算(案)について

(提案理由の説明)

災害査定を受けるまでまっぴりられない急を要する事業に対する町独自の災害復旧に対する予算計上をここに報告します。

大地議員 災害関係についてい

ま少し説明ねがいたい。町長 総額は約二億。農林関係は、技術職員三名を県から応援してもらい事務にあたっております。土木については、大原土木に職

町議会議員選挙後の初議会(第二回臨時議会)は、十月十二日、午前十時から開かれ、注目の議長

の選出を行ない、全員の推せんにより、議長に中村喜一氏(再任)を副議長に江沢富士松氏(再任)を選びました。

地方自治法のきまりにより、一般選挙後の初議会では、仮議長に

この日の議案は、台風二十五号によって災害にあわれた人に対する税金の減免など四議案が審議され、いづれも原案どおり可決されました。

議員のなかの最年長者があたります。

そこで小池議員が議長選出まで仮議長となり進められました。議長選挙は、指名推せん投票

員を出張派遣しています。できるだけ多くの査定を受けるよう事務を進めています。

激甚地災害の指定を受けると農地は約九十パーセントの補助率です。当町は農地に対する災害が多いので、百パーセント近い補助はまちがいがなく受けられるよう、いま事務を進めています。

一般土木については、激甚地災害を受けられない見込みです。このため国の補助は六十七、七パーセントです。県の考えでは、その上に補助をだすということのようです。

佐藤農林水産課長 農地の災害については、五十メートル間隔でむすんで合せた区域のおおきな災害十万円以上で百五十四カ所、金額は、八千五百七十万円の見込み小災害については、一カ所十万円以下、三万円以上。八十カ所で五百万円。合せて九千七十五万円。林業災害については、八万五千本約三千万円程度。稲の流失については共済の資料で二十一町二反、三万キログラム、五百万円くらいということです。

鶴岡企画課長 公共事業で行なった土木については、道路幅二メートル以上、七カ所、千四百三十

万円。河川十五カ所六千四百二十万円。漁港二カ所百万円。

農業施設は、道路幅一、二メートル以上、二十七カ所、二千四十六万円。用水路九カ所三千三百八十万円。ため池三カ所千五百五十万円。橋梁一カ所六十四万円。林道関係六カ所千三百万円。

江沢(一) 補助対象区域が優先的に復旧されると思うが、そのほかの所も碎石など流出しているところはできるだけ早く工事にかかってほしい。

町長 当初予算に計上したものは、ひじょうにむりがでてくる所もあると思いますが、計画的に実施していきます。

貝塚議員 今度の災害をみると人災の点が多くあるように思われる。また、未然に防止できたところもあつたのではないかと。

町長 人災の所が多いということですが、災害復旧にともない改良復旧を前提にいま計画をたて、設計を進めています。

松本議員 こんど計上した交付税は災害のために交付されたものか。和田総務課長 一般予算についてきたものです。

白鳥議員 災害については、査定を受け、決定しなくては工事にとりかかれないのか。
町長 町の責任において、早急に行なわなくてはいけない所は工

事をしたわけです。査定を受けずに工事を行なうところも場合によってはあります。

原案どおり可決。午後四時閉会。

写真Ⅱ 災害復旧に全力をあげ町民の不安を解消しようと努力しています。

議員名簿

議席番号	氏名	生年月日	職業	住所
1	君塚安夫	大3・1・29	建設業	新町
2	井上浩一	大13・2・16	農業	高山田
3	貝塚徳治	大11・12・28	鉄工業	新町
4	中村喜一	大4・2・5	建設業	"
5	井上泰爾	昭2・10・21	農業	高山田
6	式田初夫	昭3・5・26	会社役員	浜
7	岩崎栄一郎	大12・9・18	国鉄職員	岩和田
8	松本勤次	大12・12・2	"	新町
9	沢沢一雄	昭2・10・18	商業	六軒町
10	大地薫	明43・9・6	医師	上布施
11	小池健	明38・4・17	無職	久保
12	井上利一	大6・9・20	理容業	新町
13	白鳥時雄	大10・11・12	旅館業	浜
14	高梨秀治	昭4・1・12	農業	久保
15	鶴岡平一郎	大8・12・4	会社員	岩和田
16	吉野等	明40・10・10	農業	実谷
17	石田行雄	大7・8・16	国鉄職員	岩和田
18	江沢富士松	大2・8・10	漁協参事	"

常任委員会名簿

◎委員長 ○副委員長(昭和46・10・1選任)

総務委員会	産業建設委員会	教育民生委員会
◎松本勤次 ○高梨秀治 ◎鶴岡平一郎 岩崎栄一郎 ◎井上利一 白鳥時雄	◎君塚安夫 ○石田行雄 ◎井上浩一 吉野等 ◎貝塚徳治	◎小池健 ○江沢一雄 ◎大地薫 式田初夫 ◎井上泰爾 江沢富士松



財政はみんなに公平に 生かされたか 4 億円



45年度決算の解説と財政事情

町が使うお金はあなたのもので
す。そして、この大切なお金が
みなさんの生活向上のために使われ
たかどうかをお知らせするのが
「財政事情」の発表です。
財政は縁遠いものときめつけて
はいませんか。けっしてそうでは
ありません。

正しい財政のあり方
町の仕事に必要なお金を用意し、
それを町民みなさんの繁栄のため
に有効に使うことが正しい財政の
あり方です。
町では、みなさんから預った大
切なお金をどうして活用したらよ
いかを研究し、実行にうつしてい
きます。

はじめに

町では、どれだけの経費をどう
使うのかをまずきめてから、それ
に必要なお金をどうして確保する
かをきめることになっています。
これがもつとも重要な予算です。
予算は一年間の見積りであって、
町民への約束手形ともいえましょ
う。

45年度歳出決算(万未満4捨5入)

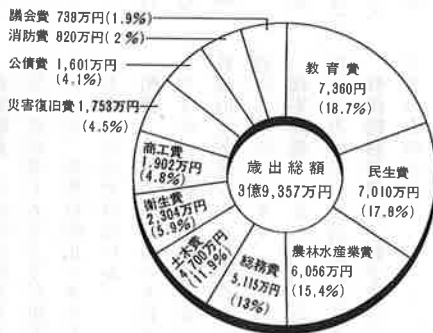

予算書は、あくまでも事業の計
画書ですから、決算額が予算に近
い数字になることが計画通りこと
がほとんどになります。しか
し、全部の科目がそうであれば、
いいというともいけません。
例えば、予備費(万に備えて予
算に計上する)などは、全部残る
のが望ましいし、反面、教育振興
費の備品購入費などは残さないの
が原則です。このような決算の要

財政は黄色の点滅に

さらに慎重な運営が必要

歳出

点を念頭において、つぎの会話
に耳を傾けてみることにしましょ
う。

プールに大ふんばつ

子 予算のなかで、いちばんお
おきいお金をつぎこんだのはどれ
だったの。そして、その理由をき
かせてください。

親 お前も知ってるようにプー
ルができたろう。これは、県から

税が高いとか安いとか、おおよ
わぎしながら、町の予算や使うお
金に無関心なのはうなづけませ
ん。確かに税は、わたしたちの生活に
直接影響しますから気を配ります。
しかし、影響の重大な点では経費
の方もまったく同じです。

たいという町の熱意が歳出面には
つきりと現われております。そし
て、限られた財源で多くの事業を
していくには、知恵と努力と勇気
が必要なのです。
なお、昭和四十五年度決算は、
歳入四億六千九百九十五万六千円、歳
出三億九千三百五十六万七千円、
差引き残金千三百三十八万九千円
を昭和四十六年度へ繰り越しまし
た。

百二十万円の補助がついたのがきみたちの体位の向上やスポーツ人口の拡大のために建てられました。そのほかでは、御宿小体育館の附帯工事、擁壁工事、校庭の整地、中学校体育館内装工事、教育備品の購入などに多く使われたためです。

校舎が充実されたために昨年度は、その内容と附属施設の充実をはかったのです。この教育費にはみなさんから負担していただいた税など三千百三十五万円が使われました。

おとしよりには二十六万円

予国は、高福祉は高い負担でという考え方になってきたようです。わたしたちの町では、低い負



写真II教育施設は更に充実されました。

担で高福祉が望ましいし、その可能性はどうでしょうか。

親 そうだね。低い負担で、高い福祉は理想だね。昨年は社会福祉関係費が六百七十三万円ほどで老人関係の費用が二十六万円。各グループの活動費や育成事業に二



写真IIおとしよりには暖かい手をさしのべましょう。

性質別歳出決算状況 (単位千円)

区分	決算額
1. 消費的経費	1億7千5091千円
(1) 人件費	7千9958
ア 基本給	3千9932
イ その他給	4千0026
(2) 物件費	2千4868
(3) 公債費	1千6006
(4) 維持補修費	5844
(5) 補助費	4千4171
(6) 扶助費	4234
(7) 投資及出資	10
2. 投資的経費	2億1千8475
(1) 普通建設事業費	2億0千0943
ア 国・県補助	1億5千4394
イ 町単独	4千6549
(2) 災害復旧事業費	1千7532
計	3億9千3566

金の使いみち計画どおり

予 予算額と決算額とでおおきな開きのため、計画どおりになかった事業はなかったの？

親 昨年の財政事業の記事にもあるように、予算の見積りと、決算の開きが決算のポイントだといっていますが、まったくその通りだと思えます。こんどの決算ではそのような数字の開きがなく、ほ

百五十八万六千円。児童福祉は、保育所関係の予算ですが、六千三百六十万円。このなかには、保育所改築工事などが含まれています。これらの福祉関係の事業に、町民負担のお金が約一千万円使われました。民生費決算額で七千万円つまり予が町民負担ですから、かなり低い負担といえるでしょう。

町道舗装一、八キロ伸びる

予 ひきつづいて一般町道と農林道の整備が進められたようですが、四十四年度よりどの程度道路がよくなったのでしょうか。

親 四十四年度より約一、八キロ舗装が伸び、町道舗装が八キロになりました。このほかに道

住民負担の状況 (昭和46・3・31)

税目	一世帯当り	
	負担額	一人当り額
町民税	7,357円	1,830
固定資産税	9,537	2,372
軽自動車税	672	167
電気ガス	2,039	507
たばこ消費税	6,665	1,658
計	26,269	6,534

た建設事業費と町民の負担額とを比べてくれませんか。

親 町民の納めた税とくらべてみますと、一人あたり税負担が六千五百円余。建設事業費は、一億八千二百万円ですから、一人あたりに直しますと二万二千円建設事業につきこんだことになり、税負担に対して三、三倍の建設事業をしたことになります。

人件費は 予算の二割

予 やりは人件費が年ごとにかさんできていると思いますが、予算全体から見ると、どのくらいの割合になりますか。

親 人件費は八千万円。予算額が約四億円で、予算の二割が人件費で占められているわけです。二千八十万円で町を美しく

路改良整備が進み、七千万円をかけた。このうち、町民負担(税金など)が二千六十万円使われました。

建設事業で負担をかえす

予 おもな建設事業費が二億円近くになったそうですが、投入し

予 世の中が発展すると、ますます人間の欲求はつりませんが、自分たちのまわりをきれいにしたいという声も多いと思います。環境美化のために使われたお金はどのくらいですか。

親 し尿、ゴミの回収などは町民からのご注文も多く、町でも力を入

町税収入状況(滞納分を除く)

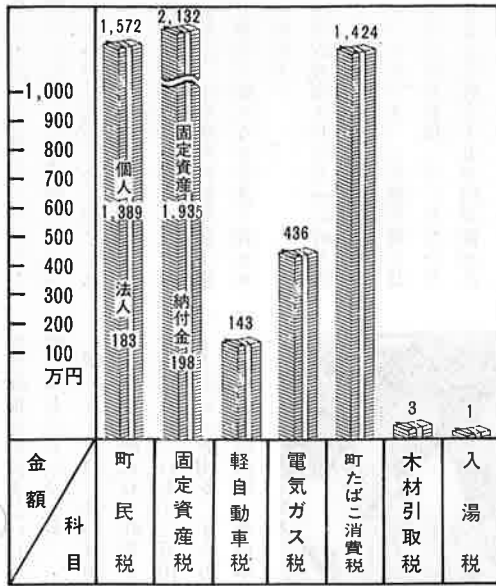

子 いままで話しを聞いているとずいぶん事業をしていますね。これほど事業をやつて、ふところが足りるのですか。

親 歳入決算で約四億七百万円のうち交付税が一億七百万円。残り三億のうち、町税と財産収入で一億二千万円。ほかの自主財源(例えば使用料など)が四千二百万円となっていますから、残りの一億四千万円は、国・県からの補助金や

れております。町をきれいにしようという努力で二十八万円のお金が使われました。一方町民の負担(税やゴミ処理手数料など)は四百五十万円。財政はパンクしないか

町の借金などとなつていきます。これからは交付税にたよる傾向がますます強くなると思われませんが、反面、財産の売払いと借金もふえる予想です。一方、税収や交付税についても景気の落込みで伸びがにぶると思われまふ。しかしながら町民からの要望はますますふえるばかりです。そこで新しい財源を見いださないと財政の行詰りが生じてきます。四十五年度決算は、黒字でしたが、単年度の実質収支(四十四年度からの繰越金を財源にみない場合の収支)では三百二十五万円余の赤字となりました。一昨年から手持ちがあつたから黒字になつたものの、財政もピンチにさらされているといえてます。

一億円こえた交付税

税収・借金ともふえる



写真：タバコは大切な財源になります

子 税収入が年々伸びていると聞いていますが、反面町の借金もふえているそうですね。

親 そう、いいところに気づいたね。税収も年ごとに伸びています。予算より二百五十万円ほど多く確保しました。交付税、財産収

歳入

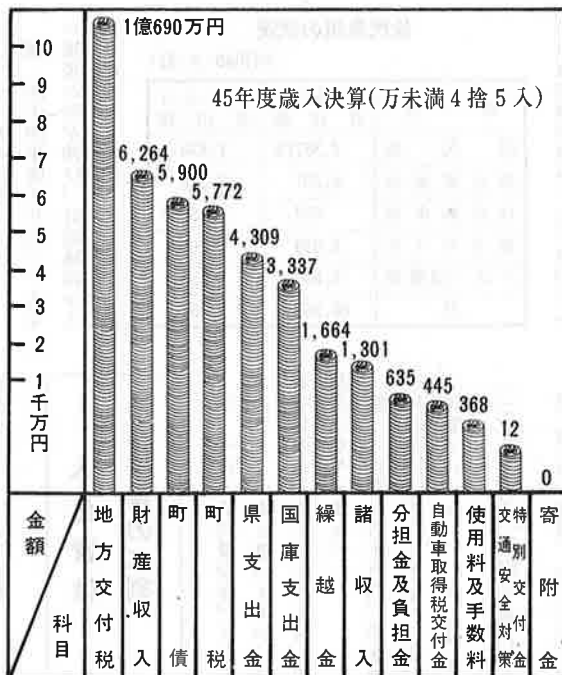

収入の王様は交付税

入、町債について四番目に多い財源ですね。

借金の方は、三番目に多い財源で約六千万円。一昨年との比較ですと、昨年は町税で四百四十万円増。町債が三千五百四十万円と倍以上借りているわけです。

子 やはり地方交付税がいちばんおきな財源ですか。

親 ついに一億円をこえましたね。ひとつに億といつてもわかりにくいのですが、町全体の予

算が約四億ですから、**ま**が交付税です。ですから、交付税はまさに王様といたるところです。町民一人あたり一万二千円もくれたことになりす。

まだ財産収入にたよる

子 財産収入もあいかわらず多いようですが。

親 一昨年より一千万円ほど少なくなっていますが、それでも六千四百万円余ですからおきいわけです。このうち町有土地の売却が五千九百万円。須賀住宅敷地二百二十万円などとなっています。

借りも事業も腹いっぱい

子 ことし特に目につくもの

いかがでしたか。財政というものは、とつきにくいものではないでしょう。そして、財政がいかに大切かがおわりただけたことと思います。

財政は税の負担が少なく、町民の力に応じて公平にとり行なわれることが必要です。しかし、むしろもっと大切なことは財政支出が正しく有効に使われることです。

に町債（町の借金）がありますが四十四年度の二倍以上借りたことになりす。

親 おおきな事業のほとんどが

町の借金でやりくりしてきまして。長期の借入金には、多くの利子がつきますが、町民負担の公平という立場から考えますと、長い年月で返していくほうが、負担の公平といえるかもしれない。

子 予算との間におおきな開きのあったものは？

親 歳出決算と同じで、ほぼ予定通りだったね。しいてあげれば交付税の四百九十五万円。税の二百五十万円が予算より多く収入できたことだろうね。

|| おわりに ||

わたしたちは、ともすると、公共のものを大事にしない、役場のことに関心で、自分の生活とは無関係という気持ちが残ってはいないでしょうか。

みなさんが、自分たちのお金の使われぐわいにたえず関心を払い工夫をこらして、はじめてみなさんの幸せと町の繁栄が得られるものと思えます。

実施した
おもな
建設事業

- 保育所建築 四千万円
- じん芥処理場建設 千二百万円
- 小幡、立山農道整備 千四百六十万円
- 農免道路事業 二千四百四十万円
- 記念碑観光道路 七百五十万円
- 道路新設改良（一般町道）二千八百三十万円
- 町営プール新設 四千八十万円
- 災害復旧千六百六十万円

写真①町民プールが完成し、おおいの人が利用しました。
写真②ゴミ焼却場は十トンの焼却能力をもち、ゴミのない町づくりに進進しました。
写真③すばらしい環境に保育園ができ園児はおおよろこび
写真④一般町道の舗装が大幅に進められました

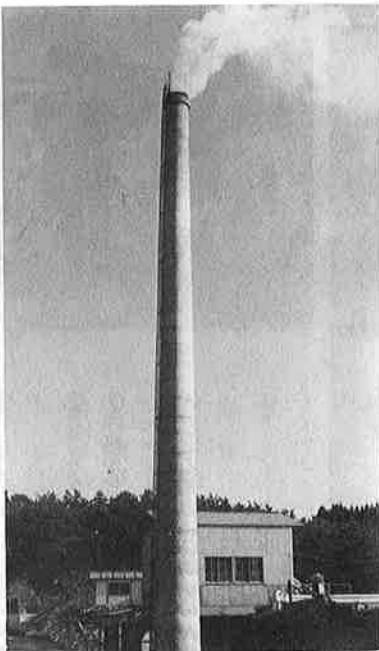

町民そろって

文化の祭典

体育、文化展にぎわう

菊の香薫る十一月三日、文化の日恒例の体育文化祭が御宿小学校 御宿家政高等学校の二会場で開催されました。

保育園のかわいいお子さんからおとしよりまで町をあげて、一日を楽しくおくりました。

写真、習字、絵画、菊花、華道、詩など幅広い層からの出品作でにぎわいました。

また、囲碁や将棋なども熱戦がくりひろげられました。高校体育館で行なわれた民謡もたくさんの人でなごやかでした。なお、文化展各部の入賞者はつぎのとおりです。

写真説明

① ウーンこれはなかなか釣れないぞ

② みごとな盆栽に足がとまる

③ 呼吸がピッタリあわないとピンがたおれます。がんばれ!!

④ 得意の美声に会場から大きな拍手がわく

⑤ りんごむき競争、皮は細く長くむくのがコツ





◇ 習字の部

御宿小学校

金 田辺千恵子(三年生)

式田ひろみ(六〇)

鶴岡正夫(六〇)

麻生和代(一一)

神代博幸(二〇)

吉野信子(六〇)

式田悦子(六〇)

鶴岡弘美(二〇)

式田利江(三〇)

米本典裕(四〇)

石井朗江(五〇)

横山 浩(五〇)

井上俊一(六〇)

岩和田小学校

金 神定絹代(四年生)

銀 吉野幸千代(二〇)

鶴岡章子(三〇)

銅 関野康世(一〇)

銅 田村 徹(二年生)

木原新二(六〇)

金 井上典子(六年生)

高師由江(一〇)

銀 君塚聖子(一〇)

永石恭大(四〇)

吉野かおる(一〇)

銅 吉野百合子(二〇)

関 佐和子(三〇)

榎本成弘(四〇)

柴崎政子(五〇)

吉野京子(三〇)

金 石井敬子(一年生)

銀 藤井真代(一〇)

白井康子(二〇)

棗 清志(一〇)

佐藤明子(二〇)

布施小学校

金 井上典子(六年生)

高師由江(一〇)

銀 君塚聖子(一〇)

永石恭大(四〇)

吉野かおる(一〇)

銅 吉野百合子(二〇)

関 佐和子(三〇)

榎本成弘(四〇)

柴崎政子(五〇)

吉野京子(三〇)

◇ 図工の部

御宿小学校

金 渡辺辰也(一年生)

銅 鶴岡 進(六年生)

中村道代(一〇)

銀 滝口 裕(三〇)

伊藤正典(三〇)

宇野園枝(六〇)

岡田麻美子(二〇)

銅 小松延吉(二〇)

伊藤法美(四〇)

水上 繁(五〇)

神定光憲(六〇)

渡辺明夫(六〇)

銅 吉野裕子(二年生)

木原喜美枝(一〇)

三上雄二(二〇)

佐久間則子(二〇)

高田さき子(三〇)

渡辺まゆみ(三〇)

岩和田小学校

金 幸保恵子(六年生)

銀 高梨泰志(二〇)

木原順子(五〇)

銅 貝塚和久(一〇)

殿岡光弘(三〇)

横山 強(四〇)

金 関 仁(二年生)

岩瀬江身子(二〇)

伊藤康子(一〇)

伊藤哲也(三〇)

貝塚秀利(四〇)

永石 弘(一〇)

佐藤久美子(二〇)

小林大平(三〇)

榎本成弘(四〇)

吉田としえ(分校)

金 吉野正士(二年生)

御宿中学校

◇ 写真の部

金 宇田川栄一

銀 中村吉雄

銅 鶴岡信夫

高梨美佐子、宇田川栄一、

青木尊博、加藤陽子、米本

源一、松崎啓二、綱島勝、

千葉佳信、前森勲、吉田す

み江

町民の不安解消に全力

そのごの災害復旧班

台風二十五号による風水害から三月たったが一月も早く、災害復旧をし、町民の不安を解消させたという町の考えから九月二十一日、災害復旧班事務所を設け、日夜、復旧作業に取り組んでいる。

災害復旧班は企画建設課、農林水産課が主体となり、県職員三名を迎え、総勢十八名のスタッフである。農地班、農業施設班の二班からなり、受持ち箇所の復旧作業に精出している。班編成以来、連日午後十時までみっちり仕事に追われた。しかし、その努力が実り、最近はいくらかゆとりがでてきた。仕事になれたこともあるが、やはり「一日も早く復旧を」を合いこばに全員の努力が実を結んだといえる。ぜんぜん測量の経験のない事務系職員が、ポールを持ち、平板をのぞき、作図にとりかかる。県から派遣された、専門職員の指導をおおき必死に未経験分野に入

っていく。朝早く現場へジープをとばす。山越え、川の深みに足をとられ、測量がつづく。西の空に太陽が沈むころ、ジープに疲れた体をもたせて、事務所へ急ぐ。夕食をすませ、野帳を広げて、設計事務にはいる。計算器をまわすもれ担当の仕事、みきししながら仕上げていく。ひととおり設計が終ると、県の査定官の査定をうける。この査定を受けるのがまた一苦労だ。現場写真はもちろん必要。査定グイを災害地の起点に立てる。被災か所が多すぎるので、これがまた一仕事だ。十一月中ごろには農地の査定を八十パーセントさせる。一般土木は百パーセント査定を終らせる予定である。この県査定が終るまでに、県の関係職員が応援してくれることになっている。おそらく十二月二十日ごろまでには県査定もかたがつくと思わ

れる。それが終るといよいよ実施測量に入り、実施設計をすませ、はじめて業者への発注となる。そして年内には、災害復旧班の解散する日がやってくる。

写真

① 測量器材の積み込みは朝早く行なう。

② 慎重に正確に測量がはじまる

③ 製図作業は根気のいる仕事。

測量の疲れも忘れ作図に精を出す



陸にあがった漁師たち

海で育ち、海を相手に裸一貫、潮やけした、たくましい漁師たちが、いま海をすて、陸に上って、新しい人生に“かけ”ている。

海が生活の場であった彼らを陸にあがさせたのはなぜか。
彼らの考え方から苦悩する沿岸漁業の姿をさぐってみると……。



「漁の多いときは1月に十万余になるが、そうそう長くつづくんじやないよ。漁がねえと月に四万か五万だつて。そんなら、毎日、二千八百円から三千円になるおかの仕事の方がいいよ」海の仕事は不安定だし、からだにもきつーといつて陸の仕事がたやすいはずはない。しかし、彼らは陸に上ったのだ。

現在、岩和田や御宿地区から千葉周辺へでかけている元漁師はおよそ五十名。彼らにもいろいろな事情があったにせよ、一つだけ共通した点がある。それは海を相手にした仕事じゃ無一文の時がある生活の不安定はこりこりだという。曲り角にきた沿岸漁業もいろいろと打つ手はある。いま行なわれている獲る漁業から栽培する漁業―稚貝の放流、漁礁の投入―などしかし、彼らには、先の保障はた



たないという。漁業組合でも、これからの漁業のあり方、組合経営のあり方をいろいろ研究しているが、早急に結論の得るものではない。

彼らに漁業の方向づけをしても労力を提供する者にとつては、やはり毎日の現ナマは魅力だという。「漁にでていた時より、安心していられるし、からだに負担がからない気もする、いまの生活で



結構やっていけそうです」家をあづかるおくさんはこういう。

① マイクロバスの清掃で一日が始る。

② 長いトラップをのぼって巨大な本船へ

③ 溶接作業も板につき、もうすっかり陸の人になりました。

④ 更衣室での点呼

⑤ 修理船の上では潮の香が海の郷愁をささる。

あなたのご主人はいかが？

もっと婦人の声を広報紙に……というご意見がよせられました。そこで、須賀区婦人会支部（神定菊越支部長七十二名）に加入しているご婦人に対し、つぎのようなアンケートをいたしました。ご主人に対する奥さま方の評価、信頼度はどうかを知るためのところみでもあったのですが、さてあなたの評価はどうでしょうか。アンケートの配布枚数は六十五枚、回答枚数は五十四枚、回答率八十三・一パーセント。

須賀区婦人会支部でアンケート

- 問1** 結婚は見合いか恋愛か。
答 見合結婚が三十五名、恋愛結婚十九名。
- 問2** ご主人をたのもしい、と思うか
答 たのもしいと思う四十名、思わない十四名
- 問3** ご主人に、いや気がさしたことがあるか
答 ある二十四名、ない三十名
- 問4** ご主人と、買い物をするか
答 する二十名、しない三十四名
- ご主人と酒をのむ20人**
- 問5** ご主人と、お酒を召し上るか
答 のむ二十名、のまない三十四名
- 問6** のむ、と答えた人に向かうが、酒の量は
答 多い二名、普通十五名、少ない三名
- 問7** お酒や仕事で、帰りがおくれたとき、食事はいつまで待つか
答 帰ってくるまで、何時でも待つ十名。ふだん寝る時間までは
- ご主人が浮気したら**
- 許す、知らぬふりが27人も**
- 問10** もしご主人が、浮気をしたらどうするか
答 素直にゆるす四名、知らぬふりをしてあげる二十三名、絶対にゆるさない二十七名

問11 ご主人の出世や、事業の成功を望むか
答 つねに望んでいる四十名、望んでいない十四名

問12 ご主人の趣味とあなたの趣味はあうか
答 一致する四名、少しはあう三十一名、全然あわない十九名

問13 ご主人のおこずかいは月どのくらいか
答 月五千円以下二十一名、一万円以上十六万四千七百七十七名

ご主人のおこずかい
1万円以上が16人
5000円以下は21人

問14 ご主人に対して、思いやりはどうか。
答 ある方だ四十五名、ない方だ九名

問15 ご主人に対して、いまま満に思っていることがあるか
答 たゞさんある五名、少しあ

る三十四名、ない十五名

ご主人に対する不満はいろいろ

問16 前問で、ある、少しはあると答えた人は、どんな不満をいだいているか
答 自由な時間がほしい、子どもの勉強やしつけに少し意見がましい、自分勝手すぎる、ことば使いが悪い、気が小さい、家庭に無頓着、社交的であつてほしい、子どもとの時間をもつてほしい、お酒をのみすぎる、などの不満をもっている。

精力がおとろえていませんか？

問17 ご主人は、最近精力がおとろえたと思うか
答 思う三十二名、思わない二十二名

問18 ご主人の現在の職業や、地位について満足しているか
答 満足している三十九名、満足できない十五名

問19 結婚記念日や銀婚式を迎えたら、なにか思い出に残るようなことをしてみたいか

答 してみたいと思う四十九名 思わない五名

やさしく頼りになる人 奥さん方が望む夫の理想像

問20 あなたの理想の主人像について

答 おたがいに信じ合い、弱い女をおおきな気持ちでいたわってくれる人、たよりがいのある人、

適当にやさしく思いやりがある人、包容力のある人、多少ワマンでも、明朗快活、ユーモアに富んだ人。

お宅のご主人は？

一度ためしてみ
てはいかがですか

いかがでしたか。ご主人に対する採点は甘くもあり、辛くもありというところですよ。

なお、このアンケートに回答をおよせくださった奥さんがたの平均年齢は四十一歳です。



手づくりの料理を前に世間話にくつろぐ奥さん方

＝ブルーの窓口に住民サロン＝



住民サロン？というには、ちよつとはずかしい小さな室ですが、みなさんが役場にお出になり、書類などのできる間、少しでも気分よく待っていただくための待合室を住民課の窓口につくりました。

もかけてくつろいでください。
なお毎月一回（第三土曜日の午後）行なうみなさんと町長との面接もこのサロンで気軽に行ないたいと思えますので、ご遠慮なく利用してください。



経済の急速な発展にともない、自動車の台数も近年急激に増えています。そのため、道路混雑や交通事故などがおこさな社会問題となつています。そこで道路などの社会資本を充実させるための財

12月1日から自動車重量税がかかる

税額は1～2万円

源として、自動車重量税がもうけられ、昭和四十六年十二月一日からかかることになりました。ところでこの税に対するみなさんからの問合せがきておりますのでお答えしましょう。

問 どんな自動車に、かかるのですか。

答 自動車重量税は、自動車検査を受ける自動車（検査自動車）および車両番号の指定を受ける軽自動車（届出自動車）に対してその重量に応じて税金がかかります。

ただし、大型特殊自動車は無条件で非課税とされ、また軽自動車のうちすでに車両番号の指定を受けたことのある中古車は、その指定の際に交付されていた軽自動車届出済証を返したという証明書を示して、新たに使用の届出をすることを条件として非課税とされています。

なお、原動機付自転車や小型特殊自動車のように、車検制度がない

いものは自動車重量税はかかりません。

問 だが、どのようにして税を納めるのですか。

答 納税義務者は、検査自動車や届出軽自動車の使用者です。

検査自動車については陸運事務所が検査をうけるときに、また、届出自動車については陸運事務所に相当する額の自動車重量税印紙を納付書にはって、陸運事務所の窓口へ提出して納めることになっています。

この印紙は、自動車重量税専用のもので、使うことになっていますから納付の際には印紙をよく確かめて使ってください。

一時恩給がもらえます

下士官以上の旧軍人、旧軍属

つぎに該当する方は、住民課までお申出ください。

①引き続き実在職年三年以上、七年未満の下士官以上の旧軍人

で、下士官としての在職年が一年以上（加算年も含む）のもの、またはその家族。

問 税額は、どうなっていますか。

答 自動車重量税の税額は、自動車の区分や重量によってことなるとおりです。

トヨタセンチュリー 二万円
日産プレジデント 〃

セドリックカスタム二万五千円
トヨタベクトラウン 一万五千円

マツダルーチェ 一万五千円
いすゞフローリアン 一万円

日産ブルーバード 一万円
本田千三百クーペ 一万円など

となっています。なお、くわしくは税務署でおききください。

く実在職年が三年以上七年未満であるもの。

④引き続き実在職年三年以上七年未満の旧軍属。

以上の方に昭和二十八年恩給再出発時の仮定俸給により算定した一時恩給、遺族には一時扶助料が支給されます。

なお旧軍人、旧軍属の在職年を算入した年金恩給または共済年金を受けているものは受給できません。

入営途上等死亡者の遺族に特別支出金が出ます

昭和十二年七月七日以後、軍人若しは準軍人としての勤務につくため入営者等が、その入営等の途上において、または終戦当時において復員等により遅滞なく帰郷する軍人もしくは準軍人であったものが、その帰郷の途上において、自分の責任のために死亡した場合には、死亡したものの遺族に、特別支出金が支払われます。

申請は住民課へ

ただし死亡したものが、戦傷病者戦没者遺族等援護法による遺族年金、遺族給与金または弔慰金そのほか、これらに相当する給付の支給にあてはまるときはもらえませんのでご注意ください。

くらしの

しおり



持っていかないと無意味

○…お歳暮…○ せいぼというのは年の暮れとか年末という意味ですが、ごくむかし、年神様と晴れの食事をする事によってお互いの関係を深めるという考え方が始まったもので、本来は、生きている祖先である親の健康を祝うために、正月用のモチや魚を持参したものだそうです。

そういうことから、日ごろお世話になって目上の人や先輩へのお礼心の表現となって現在に引きつがれてきました。この歳暮の贈答品に食べものが多く選ばれるのは、そういうくらしの上の歴史があるからでしょうか。しかし、これが高じて、もらったからすぐお返しを…と考えるのは少し行きすぎです。お返しは、しばらく

間をおいてするのが礼儀というも

の。しかもデパートあたりにはまかせて配達させてはお礼心の半分も届けられません。お歳暮が神様とのつき合いから人間関係の潤滑油として今日までつづいている風習は、互いの健康と敬意の現われですから、「持参」という手数をかけてこそ意味があるわけです。

今年हतつぶりもどりそう

○…年末調整…○ ことしも押しせまり年末調整を行なう時期となりました。

「年末調整」とは、ご承知のように、給与の支払を受ける人のひとりひとりについて、毎月の給料や賞与などの支払の際に源泉徴収をした税額とその年の給与の総額について納めなければならない税額とを比べて、その過不足を精算

する手続で、いわば源泉徴収の総決算ともいべきものです。この「年末調整」によって大部分の受給者は、その年の所得税が完了することになるわけで、この意味からも重要な手続であるということがいえます。

本年の年末調整は、本年四月の所得税法等の改正によって若干変わった点がありますが、基本的には昨年のもので変わりはありません。しかし、すでにテレビ、新聞などでご存知のとおり、今国会に所得税法の改正案が提出されてお

商店の評判はまあまあ

消費者座談会の声から

り、この法案が年内に成立した場合は、本年四月改正分とあわせて二度の減税が行なわれることになりまますので、サラリーマンにとって朗報といえましょう。

この他に、年末調整により源泉所得税が少なくなる人は、子どもさんが生れたり、本年収入のない人、または一定額以下の収入しかない人と結婚した給与所得者や、生命保険などを掛けている給与所得者です。このような方は、給与の支払者に申出て手続きをしてください。

御宿町商工会の主催により、

消費者座談会が、十月二十九日千葉銀行御宿支店の会議室で開かれ、婦人会の役員や、消費者生活モニター、役場の職員など十五名が参加し、商品や店舗、接客サービス、商店街のあり方など幅広い意見の交換が行なわれました。

商店総合診断の一環として、行なわれたこの座談会では、日ごろ買物をして、不便を感じたり、不

希望するものがなく、たいへん不便を感じているということですから。

店が狭く買わずらい

店舗については、一般に買いたいという意欲のわくような店が少ない。狭くてゆつくりと品定めができない。楽しく買物のできるムードづくりがほしいなどの発言がありました。

店員は過剰サービス

接客サービスについては、店員さんの過剰サービス(あやまった)お客さんにくっついてはなれず、自由な買物ができない。商品についての知識が欠けていて買う気をはかれるなどの意見が多く寄せられました。

大きな商店がほしい

最後に商店街などについては、大型店舗、専門店、スーパーなどがほしい。駐車場の有る、広いスペースのある店舗を望むという声がかかれました。

いずれにしても、買物は楽しいものという気持を忘れずに商店も消費者とともに勉強したいものです。

文化祭作品

俳句

秀作 吉野つる女

想す、きみな海むいてそよぎをり
かまつかの雨に打たれて伏して
燃え

土井久恵

人待つ墓地の片すみ返り花
陽の匂い体にしみいる干フトン

岩瀬京子

朝寒の素足にふる、猫のひげ
昏れ早し沖の漁火早や灯る

小林ちづ子

秋汐の荒れ、ば海の色なざず
初もずの昏れはじめたる木立かな

栗原 清

木犀の香りにしみて庭を掃く
曼珠沙華母の奥津城しづかなる

小平寿江子

秋晴や世帯のちがうフトン干し
コスモスを咲かせ女の独り住み

原田 光子

しづかなる雨の厨の葉名荷
みかん山黄なり青なり陽の光り

てる子

バレ練習帰れば夫の冷たき目
秋灯や吾子らスキーの地図ひろ

げ

井上恵風

窓越しにゆる、山茶花目色鳴く
一湾をくまなく照らす今日の月
石田ゆき緒

海女の町いまはひそけき神の旅
老海女の言葉少なき木の葉髪

短歌

秀作 佐藤暉春

台風の去りたる朝そらたかく

落葉焚くらむむらさきの立つ
大佐渡の山なみまだらに雪の越し

新緑もえてしづかなる朝

ゆるやかに砂丘つ、ける磯に咲く
浜ひるがおの花のひとむれ

あかるき日土のめぐみに生くるべし

花だんにきそう花のいのちは

詩

栗原 清

「御宿の浜」

渺茫たる上総海原
みなぎりぬ

碧の水波
光あかるし

風そぞろ
砂しろがね

名の知れざる鳥のとぶ
人なき磯をさまよへば

うつし世の
もろもろ

生きる悩み
しばし忘れる

あが思い
あが心
愛しからずや
網代の浜に

石田ゆき緒

「哀愁の月の砂漠像」

王姫の
駱駝よ

おまえは「おんじゆく」に
ようこそ住みなれました

あの真夏の太陽の下で
可愛い少女に腹をた、かれ

風天族に手綱を切られ
耳をもぎられ

ほんとうに痛ったでしょう
それを知っているのはおまえだ

けだ

どこの人間か知らないが
この「おんじゆく」には

そんな悪い奴はいない
これからはしづかな

海をながめながら
長い旅をつづけて下さい

おまえの好きなお月様が
メキシコ塔の上で笑って

おまえを待っている
秋……秋……

虫はひそかに鳴いている
もうそこらには

戯れる人かかげも見えない
月の駱駝は

「おんじゆく」の砂丘に生きて
いる



おめでた

十月 男11 女8 計19

出生児 性別 保護者

須賀 中里 修 男 恒男

須賀 松本優子 女 捷二

須賀 式田幸雄 男 義明

須賀 伊藤和輝 男 勝利

久保 永石美和 女 いく子

新町 渡邊小苗 女 明久

新町 吉野健一 男 晴男

新町 川名弘美 女 繁行

新町 竹下秀樹 男 光雄

六軒町 増田久美子 女 宗利

六軒町 伊藤博史 男 英輝

六軒町 小松一博 男 上

六軒町 加藤ひろみ 女 克己

六軒町 藤田勝利 男 栄

六軒町 小松俊信 男 勝己

岩和田 立野 寿 男 勝治

岩和田 竹原 忠 男 昇

岩和田 江澤政代 女 政雄

上布施 佐藤町子 女 好信

十月 男4 女3 計7

区 死者 年令 死亡日

マイ・ベビー



東 純子ちゃん (7カ月)

岩和田

純粋に素直に育ってほしい
という両親のねがいから名付
けられました。はやくおおよ
くになってください。

父 勘 治さん
母 八重子さん

人口 (10月末現在)

男	3,840
女	4,509
計	8,349
世帯数	2,147

須賀	神定 巖	10月23日
須賀	式田 ちか	10月7日
須賀	大河 つか	8月27日
新町	前森 碧	10月6日
新町	渡邊 要助	10月13日
新町	江澤 政代	10月20日
岩和田	佐藤 義一	10月24日
上布施		46

発行所 千葉県御宿町役場

発行責任者 岩井 敏夫

編集者 加藤 長