

おんじゅく

The Onjuku Koho

73-6

昭和48年

第119号

千葉県御宿町役場発行

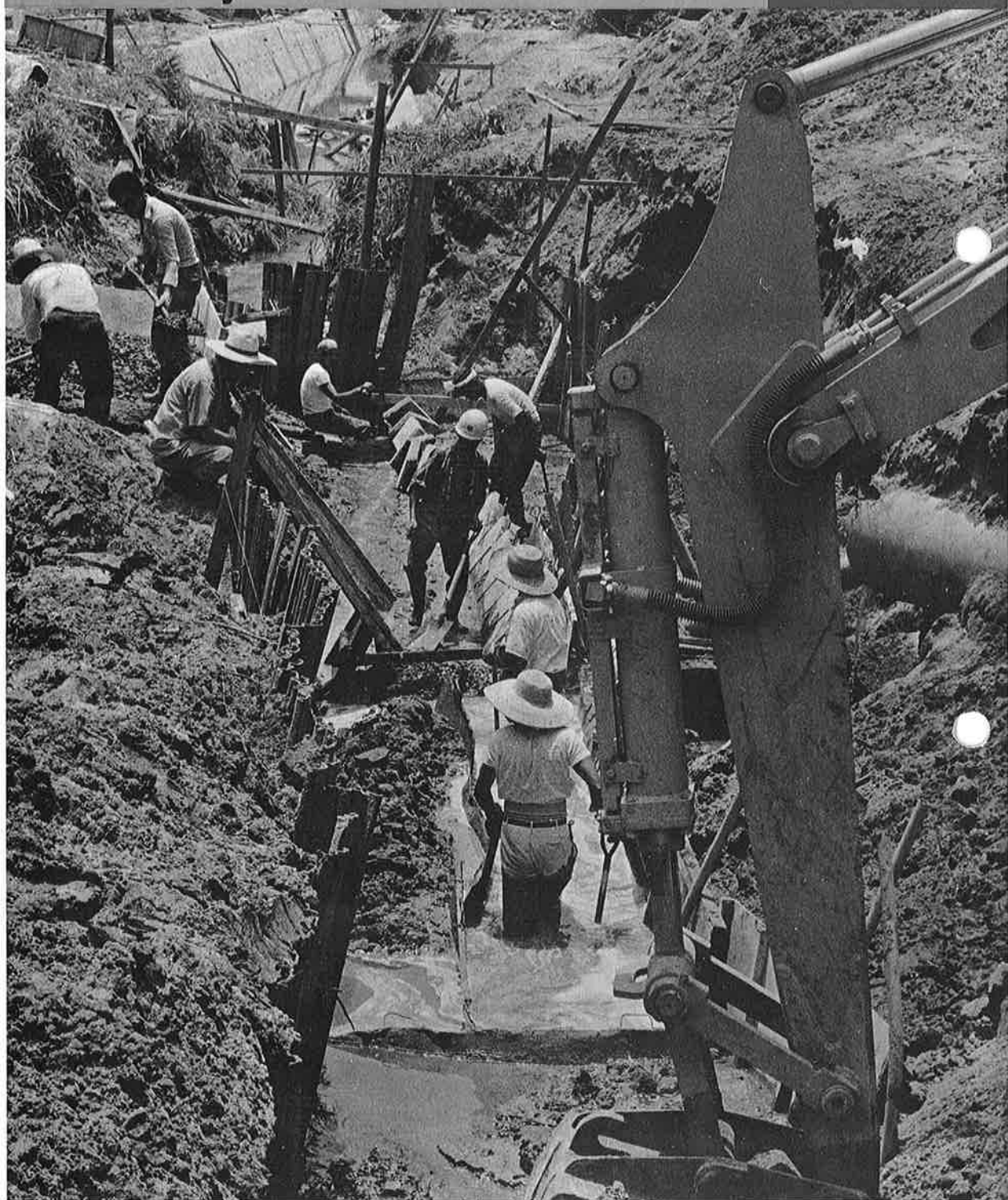

災害の爪あともこれできなくなる。二度と被害の起きないよう河川の整備は万全にする。

きびしく、きめ細かに 開発規制

宅地開発等指導要綱でできる



中高層建物も規制をうける

無秩序な宅地開発を防止し、さらに中高層建築物による地域住民への被害を防止するとともに、公共施設の整備促進と環境保全を図ることを目的とした、御宿町宅地開発等に関する指導要綱ができ、無計画な宅地造成などをチェックし、規制していくことにしました。

建物（四階以上）をチェック 土地（〇、一ヘクタール）



提案理由の説明をする岩井町長

この指導要綱によると、〇、一ヘクタール（一反歩）以上の宅地開発が対象となりますが、それ以外の事業についても、町の考えで要綱を適用することもあります。

中高層建築物の場合は、地上四階以上が対象とされます。これらの事業をする目的で土地を買収する場合は事前に町と協議が必要となります。さらに開発事業が〇、三ヘクタール以上となるときは、県の基準が適用され、さらに十ヘクタール以上にわたるときは、あらかじめ町の開発審議会の審議をへたのち町議会の同意を得て、更に知事に協議し、知事の同意を必要としました。

このほかに環境保全、防災、公害防止につとめるよう細かい規制をしています。

つまり、開発区域が一ヘクタール

ルを越えるときは、貯水槽またはそれにかわるべき施設を必ず一カ所設置が必要。
既存の樹木をできるだけ保存し自然の保護に努める。
中高層建築物を建てる場合、日照、その他生活環境の変更による影響について町と協議し、附近住民の同意が必要。
テレビ電波の障害をのぞくよう

施設に配慮し、障害の生じたときは事業主の負担で障害を除くこと
ゴミの処理についても事前に町に協議し、町の指示に従うことなど細かに規制しています。
いずれにしても地域住民が住みよい環境のもとで安全に、しかも健康的に生活できることが最優先されますので、町のこれからの指導に十分協力してください。



このように樹木を伐採した開発は規制される。

住みよい環境を守るため 町の施策に協力求める



中高層建物がふえ環境の美化がいつそう必要

環境保全条例を制定

昭和四十八年、第二回定例町議会は、六月二十七日、午前十時から開かれました。

議案は、国民健康保険税条例の一部を改正する条例など十三議案が審議され、いずれも原案どおり可決、承認されました。おもな議案と新しく制定された条例について解説してみました。

老人医療無料の枠広がる

△ 老人医療支給（七十歳以上）に関する条例（議案第二号）に

ついては、国民健康保険の被保険者も老人医療給付の対象とされました。これによって、本人の所得制限四十三万（これ以上の所得者はのぞかれる）——給与所得控除後金額——となりま

す。また、扶養義務者の所得制限は、扶養親族一人の場合が、四百九十一万円。三人の場合で五百十九万円となっており、制限額が高くなっているため、た

いての人が老人医療給付を受けることができま

△ 御宿町環境保全条例の制定（目的）

この条例は、町民が健康で快適な生活を営むための良好な環境の確保に関する基本的なことを定め、もって町民の福祉増進を図ることを目的としています。

町長、事業者、町民三者の責務を明確にしてあり、町は、自然的、社会的条件に応じた施策を実施し、良好な環境の確保に



写真—環境保全条例の説明にききいる議員

努めること。事業者も町民も良好な環境を確保するために進んで必要な処置を講じるとともに町が行なう施策に協力しなければいけないとしています。

△ 開発行為等の規制に関する施策

建物の敷地とする土地の区画形質の変更に関する開発行為等により、良好な環境が阻害されることのないよう必要な施策を講ずること。

樹木の伐採

ままならぬ

△ 自然環境の保護に関する施策
良好な環境を確保するため、樹木等の保全その他自然環境を保護するために必要な措置を講ずること。

△ 空閑地に関する施策

宅地化された空地その他の空閑地が放置されることにより、環境衛生上、防火上および防犯上支障が生ずることのないよう必要な施策を講ずること。

△ 日照の保護に関する施策

建築物に関する規制等により、特に住宅についての日照を保護するため必要な措置を講ずること。

と。

△ (勧告)

町長は、良好な環境を確保するため、特に必要があると認めるときは、事業者等に対し、必要な勧告をすることができま

△ (協定)

環境の保全または整備については事業者と協定を締結することができます。

御宿町税条例の一部を改正する条例の制定

固定資産税のうち、住宅用地に対する課税標準額は、その額となりました。また、家屋に対する免税点を八万を十五万円に。土地については五万円から八万円に。償

44年1月以後の

土地取得に課税

特別土地保有税——納税義務者は、土地またはその取得に対し、当該土地の所有または取得者に課税します。

土地の所有者が保有する土地で昭和四十四年一月一日後に取得した土地が課税されます。

△ 特別土地保有税の税率

- 1、一月一日以前、一年以内に取得した土地
- 2、一月一日以前、一年以内に取得した土地
- 3、七月一日前一年以内に取得

却資産については三十万円から百万円に引き上げられ、税負担の軽減がはかられました。



写真—家屋の新増築ブームはつづく。

した土地の合計面積が、それぞれ一万平方メートルに満たない

場合は、特別土地保有税を課さないなどがおもな点です。

花火打上げいけません

午後10時以後

火災予防条例の一部を改正する条例の制定

この改正のなかで、花火の打上げは、火災予防上支障のある場所および午後十時以後は打上げてはいけないことになりました。深夜の花火は安眠をさまたげるし、火災の危険や、打上げた花火の煙のため、路上の見通しが悪く、交通のさまたげになっています。いままでは、せっかく当町を訪れたお客様に楽しい御宿の夜をすごしていただくために、おおめにみてきましたが、海で仕事をする人が

多い土地がら、住民からの苦情も年々多くなり、住民の安眠を守ることが必要ということから規制にふみきつたもの——このような条例を行政事務に関する条例——といい、消極的な事務といわれています。しかしこのようなことがらは条例として、うたわなければならぬとされています。

とここで町では、観光客に知らせる方法として、海岸の放送や有線放送で放送するとともに人目につきやすい場所に看板を立て、お客様の注意をうながすというこ

とです。



町道の認定について



いままで委員の数が十名以内だったものを、十五名以内に改めました。

夷隅郡市広域市町村圏事務組合規約の変更

- 組合はつぎのような事務を共同で処理することにしました。
- 一、老人福祉センターの建設。
- 二、広域上水道の開発調査に関すること。
- 三、市町村圏の振興整備に関する計画の策定およびその実施のための連絡調整に関すること。
- 四、事務所の位置が勝浦市中央図書館内におかれることとなりました。(いままでは夷隅支庁内にあつた。)

御宿小にプール

学校プール(御宿小学校に設置される)の建設工事の契約が終わり、工事費が一千万円をこえるため、議会の議決が必要となつたもの。工事費一千四百五十万円、落札者、大原町の仲佐土建工業。

写真―記念碑道路も町道としてみとめられました。
新しく町道の認定を受ける記念碑道路など(12ページ参照)が、いろいろな面で特典がありますが、いちばん大きな利点は交付税の算定の基礎とされ、交付税がふえることが第一にあげられます。
御宿町社会教育委員の定数に関する条例の一部改正

ダム工事委託料など

1千700万円追加

予算総額5億4千万円こえる

補正予算

(一般会計)

年度より六十三年度まで十五年間
限度金額は、五百六十四万円。利率年六パーセント。

こんどの補正予算額は、千七百八十九万八千円を追加して、予算総額五億四千四百二十九万八千円となりました。

◎大船谷(小浦線道路用地取得費(千葉県町村開発公社委託分)昭和四十八年度から五十七年度まで、限度額千九百八十六万六千円
◎債務負担行為の補正は、教職員住宅建設にかかるもので、四十九年

歳出―

庁舎日除工事など四十六万二千円。退職手当組合町負担金百六十万円(負担金の改定による不足金額)が総務費関係。

970万円

ダム工事設計委託

フラワーボックスと花苗代四十五万円は、国体花いっぱい運動の事業。保育所保母さんの産休代替の賃金十二万五千円が民生費関係
ダム工事委託料九百七十万円。
ゴミ焼却場のポンプ工事四十万円が衛生費。

農村協同館つくる

農村協同館建設工事費(木造平家百一平方メートル)百十五万円
松くい虫空中散布防除人夫賃金二十三万四千円など。薬品代八十六万七千円。ヘリコプター借上料(十一ヘクタール分)六十九万三千円が農業費。

組合学校費―布施学校組合への負担金二百四十五万七千円がおもなもの。その他の教育費は統合教育委員会への負担金。

松くい虫防除に 百七十六万円の補助

歳入―

ダム工事分担金九百七十万円が南総開発局から入ります。
補助百七十六万円。国体花いっぱい運動に二十万円。学校の宿日直代行補助三十一万五千円。県有保安林保護委託金六万円。繰越金五百八万円を財源に見込んであります。

国体花いっぱい運動すすめる

医療扶助金を給付

15日以上入院の乳幼児に

乳幼児（小学校就学前までの子ども）の医療費の全部または一部を扶助金として給付し、保護者の

負担を軽くし、乳幼児の保健対策を充実させようという目的から乳幼児医療対策事業が行なわれて

います。

扶助の対象となる入院期間が十五日以上にわたる医療のうち、国民健康保険などの給付の対象とされる医療費について支払った日の翌日から二年以内に扶助の申請のあるものとします。しかし、第三者の行為による傷病にかかる医療は除かれます。

御宿町に住所があり、かつ住民基本台帳または外国人登録簿に記載登録されている社会保険各法に定められている被保険者または被扶養者である乳幼児。

乳幼児の世帯の前年分の所得税額や町民税の所得割額によって自己負担の額がことなり、細かい階層区分がとられていますから給付を受けようとするかたは申請のさいに住民課でよくおききし、手続きをしてください。

写真Ⅱ乳幼児医療の給付の改善は、健康な子どもづくりの前進しよう。



納付書で四期に分納 国民年金事務を簡素化

国民年金保険料の納入方法がiggのように変わりました。四十七年度までの国民年金は、カードによる納入方法を行なってきましたが、四十八年度分から電

子計算組織を導入することとなり四月分から電算式に切り替わりました。それに伴い、納入方法が、カード方式から納付書方式に改められ、三カ月ずつ年四期に分けて納めるようになります。この納付書は、ふつう一年間使いますので全部納め終わるまでなくさないようにおねがいします。また、領収書は将来年金をうけとるさいの証拠となりますのでたいせつに保存しておいてください。なお、今年度に限り四十九年一月分からの保険料が改められる予定ですが、国会審議が遅れているために、四期分については、保険料額が確定してから、べつにお知らせします。

昭和48年度 国民年金保険料納入通知書兼領収証書

下記の保険料を各納期限までに納付してください。 昭和48年6月1日		御宿町	
御宿町長 岩井敏夫		（印） 殿	
（住所）		（印）	
（電話番号）		（印）	
（配号）		（印）	
納付場所	納期	第1期	第2期
御宿町役場収入役	納期限	4-5-6月分	7-8-9月分
	納付額	1500円	2200円
	前納	前納保険料額	前納
	領収証書	上記の保険料のうち、領収日付印のある期の分を領収しました。	
	領収日付印	第1期	第2期
		1	2
			3

この事項による保険料を納入されたら、その時は、すぐ年次報告書に提出してください。保険料免除の申請ができます。この通知書は、納付後5月1日以後は、使用できません。

生きた先人の遺産など

文化財をまもろう

文化財審議会で呼かけ



鬼世界の首領、死後の幽冥界を支配する王といわれ、顔は生きもののよう。

昨年十一月にできた、文化財保護に関する条例によって、当町にも文化財審議会が生まれました。

わたしたちの町の祖先がどんな生活をし、またどのようにして、現在の文化や生活の発展につくしてきたか、その時代時代の移り変わりを知る貴重な資料(史料)が町に数多く残されていると思われ

ます。この貴重な資料を普通文化財とよんでいます。これらを発見し、だいに保存(永く子孫に伝える)し、活用して、町民の文化の向上を図る仕事が文化財審議会委員会の任務です。

文化財とひとくちにしていますが、文化財には、つぎの四つのものがあります。

一、有形文化財

建造物、絵画、彫刻、工芸品、書籍、典籍(本) 古文書その他の有形の文化的所産で、町にとって歴史のまたは芸術上価値の高いものおよび考古資料などです。

二、無形文化財

演劇、音楽、工芸技術その他の無形の文化的所産で町にとって歴史のまたは芸術上価値の高いもの

例えば、古い伝統をもち人々によって伝承されてきた芝居、歌、はやし、工芸技術を次代の人に継承することです。

三、民俗資料

衣食住、生業、信仰、年中行事などに関する風俗慣習およびこれに用いられる衣服、器具、家屋その他の物件で町民生活の推移の理解のため欠くことのできないもの

四、記念物

遺跡、史跡、名勝、天然記念物等で町にとって学術上価値の高いもの。

例えば

- 1、遺跡―貝づか、古墳など。
- 2、史跡―岩和田の記念碑。
- 3、名勝―景色の非常によいところ。
- 4、天然記念物―動物(生息地、繁殖地、渡来地)、植物(自生地) 地質鉱物(特異な自然の現象の生じている土地) 自然のままの種類のない貴重なものなどとなっています。

審議会委員会は、これまでに数回調査(主としてお寺)を行ない、仏像とか古文書、古銭その他たいへん貴重な物件を発見しました。

写真―文化財について専門家の意見をきき、打合せる委員。



町内一般のご家庭にもかくれた貴重な資料があるものと思われま。特に旧家とか名主をされた家などには昔からいい伝えられたもの、秘蔵のもの、古文書等があるのではないかと考えられます。どなたでも「もしや、これは」と思われたり言い伝えられたものがありましたらご連絡ください。町の歴史を明らかにするため役立たせていただきたいものです。

連絡先

夷隅郡教育委員会社会教育課

TEL 大原(2)二八一

御宿町公民館

TEL 二九四七

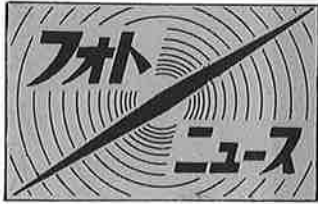

運動 親切 盛り 小 なり 親 切 盛 上 げ る

「小さな親切」運動千葉県大会が六月十六日午後一時から、千葉市の市民会館において、盛大にひらかれました。

この大会は、若潮国体を盛り上げようという運動の一つとして計画されたもので、この日は、「小さな親切」運動の提唱者である、茅誠司先生の講演やアトラクション「郷土の民謡と踊り」の部で御宿ブルースが披露されました。

写真↓下、おんじゆくブルースをうたい多数の人から拍手をうけた。横、茅会長から小さな親切の実行章をうける人たち。



これからのPTA活動をさぐる

第二十一回夷隅郡市PTA指導者講習会が、七月五日、御宿小学校体育館で開かれました。

これからのPTA活動はどう進めたらよいかを主題に六つの分科

会に分かれ、熱心な討論がかわされました。

写真下PTAの活動に功績のあった団体や個人の表彰があった。



カヤハエのく除は

みんなの手で

カヤハエをなくし、住みよい環境を作ろう。
 ことしも六月から七月にかけて
 各家庭の消毒がはじまりました。
 区民がおおぜい参加し、自らの手

で住みよい環境を守ろうと汗をながしました。
 写真〓カヤハエの発生しやすいところを重点的に消毒しました。



実谷ダム

進入路に

着手



実谷ダムの進入道路の起工式が六月二十九日ダム建設予定地の実谷字太子坂で、県南総開発局や地元実谷区の関係者や町、議会関係者など二十数名が参加し、行なわれました。この進入路の着工によりダム建設が一步前進したことになります。

写真〓ダムの早期完成をねがって進入路工事の成功を祈願。

国体のリハーサル

国体が開かれるまであとわずか六月二十六日、国体の炬火リレーのリハーサルが、国道二二八号線を中心に、役場前中継点など四カ所で、中学生や一般の青少年が炬火をつぎつぎリレーし、また勝浦、

大原の両市町境は首長によって厳しゆくに引継がれ、第一回リハースルは無事に終了しました。
 写真〓中学生によって炬火はつぎの中継点へ運ばれていく。



すえはピカソ??

豆画家の夢

毎週第一、第三土曜日に開かれる公民館絵画教室は、小学生からおとしよりまで幅広いファンでにぎわっています。

絵画教室へはいつでも入れますからお気軽にどうぞ。わずかな費用でめきめき上達します。

写真〓老若一堂に会してレッスンはげむ。

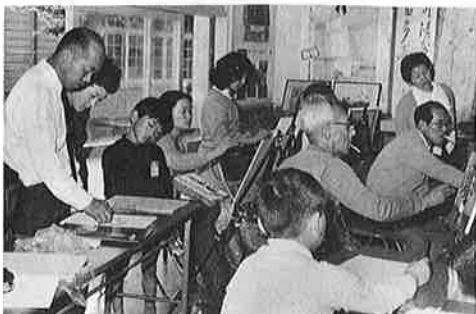

夜の外出、女性に敵



あまりだしすぎると危険です。

国道、海岸通りの看板を規制

町の美観と住民の安全のため

千葉県では、美観と風致を維持し、住民に対する危害を防ぐために、屋外広告物法に基づいて、看板等を県条例で規制しています。屋外広告物というのは、常時または一定の期間継続して屋外で公衆に表示されるもので、看板、立看板、はり紙及びはり札並びに広告塔、広告板、建物その他の工作物等で、営利的であるか否かは問いません。すべての広告物を対象とします。

○ 千葉県知事の許可が必要な場所

国道二二八号線の全区間の路面及びその両側五十メートル以内の区域

○ 屋外広告物の掲出を禁止している場所

御宿港岩和田港線の全線の路面及びその海側自然公園境または海岸線までの区域。

海水浴場での犯罪とともに、夏に心配されることは、婦女暴行やち漢といった性犯罪です。夏になると、夕すずみあるいは盆踊りといったように、夜の外出が多くなります。こうしたことから被害が多くなるわけですが、女性がち漢におそわれる最大の原因は、夜道のひとり歩きです。

道は遠回りでも人通りのある明るい道を選びましょう。そして、帰宅が遅くなる時には、家の人に出迎えをたのむか、タクシーを利用した方がいいです。

警察に補導された少年のその原因をみてみますと、少年自身や社会環境による場合もありますが、大部分は親子の断絶、心のふれあいに欠ける、家庭教育のあり方、放任などの悪い家庭環境が原因と考えられています。「わが子に限って」という安易な気持をすててつねにあたたかい監視の目を注いでください。

夕すずみも適当にきりあげ、夜

御宿海岸及びその周辺の実態図

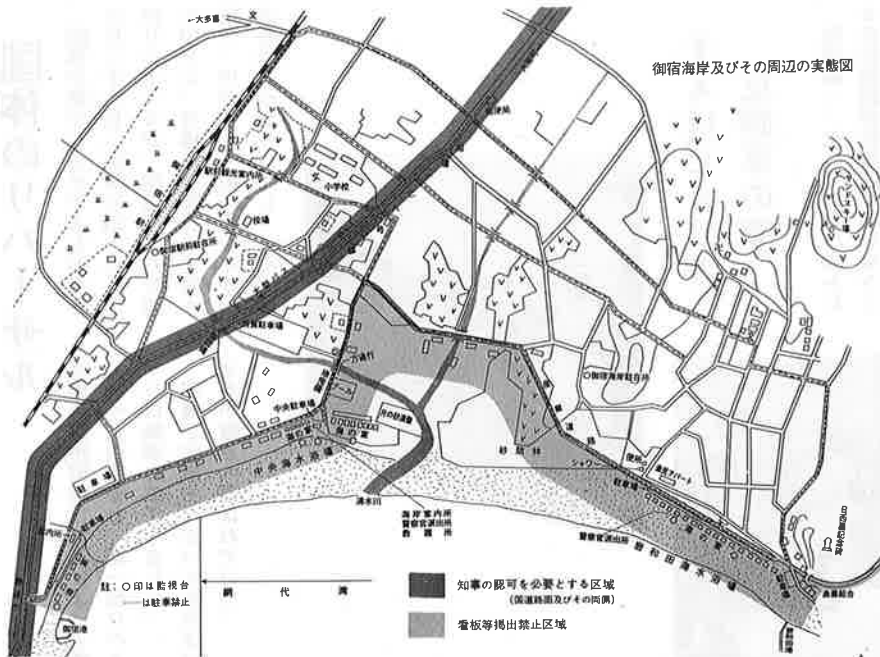

子どもの飛出しがめだつ

48年上半期の交通事故状況

—大原警察署管内



ちょっとした不注意が思いがけない事故をまねく

四十八年一月から六月における交通事故発生と交通指導取締りの結果（大原警察署調）がまとまりました。

それによると、交通指導取締りを強化し、死亡事故は昨年より減りましたが、事故発生数は横ばいとなつています。

おもな事故の状況を見ると、1、国道上での事故と子どものとびだし事故が多く発生しています。

2、違反の検挙の多くは、危険度の高いもので重傷事故の発生要素を多分に含んでいます。

小さな親切で 国体もりあげよう

若潮国体が開かれるのを機会にユーモアクラブでは、「小さな親切」運動をくりひろげることになりました。先に開かれた、小さな親切運動千葉県大会にクラブ員全員が入会し、この運動の盛りあがりに協力しました。

また、「小さな親切」八カ条をつくり、身のまわりの小さなことごとくあたりまえのこと、を守り合つていくことにしました。

「小さな親切」八カ条

事故発生件数は、人身事故十七件、物件事故二十五件、死亡事故は〇（御宿町内）となつています

違反検挙状況

- 多い順にならべると、
- 速度違反 九八一件
- 踏切不停止 二一四
- 無免許 九一
- 信号無視 四六
- 不携帯 三七
- 通行区分 三三
- 酒酔い 三二
- 駐停車 二九
- その他 七六

一、朝夕のあいさつをかならずしましょう。

二、はつきりした声で返事をしましょう。

三、他人からの親切を心からうけ入れ「ありがとう」といいます。

四、人から「ありがとう」といわれたら「どういたしまして」といいます。

五、紙くずなどをやたらにすてないようにしましょう。

六、電車やバスの中で老人や、赤ちゃんをだいたおかささんには席をゆずりましょう。

七、人が困っているのを見たら、手つだつてあげましょう。

八、他人のめいわくになることはやめましょう。

全て順調

国体準備

若潮国体開催まであと百日たらずとなりました。

第二十八回国民体育大会の本県開催が決まってからすでに三年の歳月が流れました。

県民全体の参加のもとに若潮国体を成功させようと県実行委員会では、開催地の各市町をはじめ、関係各機関のご協力のもとにいろいろと準備を進めてまいりましたが、その準備も着々と進み、競技施設もほとんど完成し、宿泊、輸送、その他競技運営の諸条件も整い、いまや大会を待つばかりとなりました。

「輝く心。輝く力。輝く太陽」このスローガンのもとに開かれる若潮国体は県民の総ての協力によって意義深く、豊かなみのりを結び明るく住みよい郷土づくりの基盤となり、県勢の飛躍的發展に大きな貢献をすることが期待されるわけです。

記念碑 観光道路など 町道認定 なる

新しく町道として、認定された
道路はつぎのとおりです。
写真⇒新しく町道となった砂山
下宅造地の道路

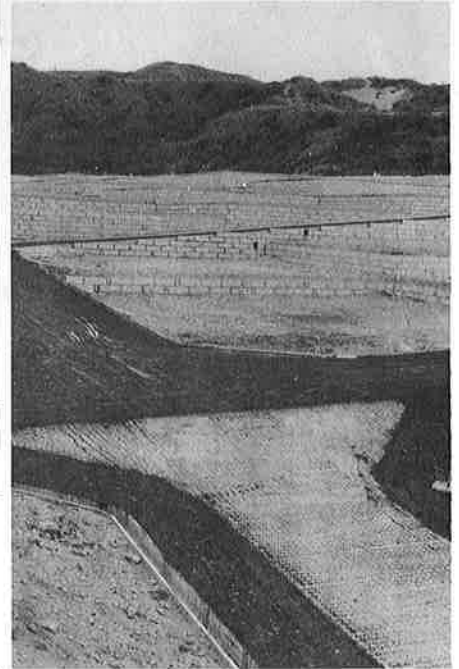

路線名	起	終	延長	巾員	備考
天ノ守一号线	新町字西砂原二〇一八	六軒町字神明越一七五四	三一五、三米	六、〇米	基幹線(第一号)
二号线	〃 〃 二〇一三	新町字天ノ守九一三	一四六、〇	四、〇	
三号线	〃 〃 二一九	〃 〃 九一五	五一、〇	四、〇	
四号线	〃 〃 九一八	〃 〃 九一三	三九、〇	四、〇	
五号线	〃 〃 九一六	〃 〃 九一三	五七、〇	四、〇	
六号线	〃 〃 二〇二	〃 〃 二〇一七	四九、八	四、〇	
七号线	〃 〃 二一五	〃 〃 二一〇	八六、〇	四、〇	
八号线	〃 〃 九一三	〃 〃 九一三	三一、六	四、〇	
九号线	〃 〃 九一五〇	〃 〃 九一五二	三一、〇	四、〇	
砂山下一号线	六軒町字神明越一七一	六軒町字神明越一八三	二五五、〇	六、〇	基幹線(第一号)
二号线	〃 〃 一八三一	〃 〃 一八三一	二五五、〇	六、〇	
三号线	〃 〃 一五六七	〃 〃 一五六一	五三、四	六、〇	
四号线	〃 〃 一五六二	〃 〃 一五六一	五五、四	六、〇	
五号线	〃 〃 一五六三	〃 〃 一五六一	一三四、三	六、〇	
六号线	〃 〃 一五六二	〃 〃 一五六一	一四五、五	六、〇	
七号线	〃 〃 一五六二	〃 〃 一五六一	一七六、二	六、〇	
八号线	〃 〃 一五六三	〃 〃 一五六一	一四八、〇	六、〇	
九号线	〃 〃 一五六七	〃 〃 一五六三	一九二、〇	六、〇	
十号线	〃 〃 一五七一	〃 〃 一五六二	一六一、八	六、〇	
記念塔線	〃 〃 神明越一八三一	〃 〃 神明越一七五五	三七、〇	六、〇	内重用延長四〇米
	〃 〃 神明越一八三一	〃 〃 神明越一七五五	三三〇、〇	六、〇	

ふるさと



昭和生れの農学部部長 新町出身の齊藤さん

四月一日付で就任した第十代
目香川大学農学部部長。齊藤実氏
(四十八歳)

氏は御宿町新町出身(齊藤源
司さんの二男)

長生中学をでてから仙台高等
工業(東北大工学部の前身)を経
て昭和二十二年に東北大理学部
卒後すぐ招かれて香川大農学部
の前身にあたる県立農科大で地
学の講師となる。三十六年に理
学博士となり、三十八年に教授
となった。

氏の専門は土木地質学であり、
日本でいちばん地すべりの多い

四国は格好の研究地だと、四国
の地すべりをライフワークとす
る氏にとって、ふるさと御宿よ
りも大切なところといえそう。

「繁藤のような事故を未然に
防ぎたいんです。ああいった災
害には地質学的な誘発要因が
あるんで、地質の研究から災害
の起きやすい地域を早く見つけ
ることが必要でしょう」……こ
の部分は地元紙にのつたもので
す。

また氏からの手紙によると、御
宿でいま計画されている開発計
画についても興味を示しています

おとしよりニュース



先輩のおとしよりで、不幸にして、病の床にしている人たち二十名に夏掛けふとんをおくり、感謝されました。

会では、これからもチャリティポウリング大会を開き、子ども会やおとしよりに贈り物をつづけていきたいといっています。

写真Ⅱポウリングファンクラブ員からの贈り物をねたきりのおとしよりに配る民生委員。

農協の仕事を勉強

御宿小三年生



御宿小学校三年生全員が、農業協同組合の職員から、農協の仕事についてお話をききました。

小学校三年生の社会科の教科書に農協の仕事がとりあげられていますが、これはふつうの農協の仕事(新潟の柏崎農協)を示したもので、御宿のように観光地にある農協の仕事とくらべて参考にしました。

とくに柏崎農協では、精米の仕事などが多く、米の生産高の多い地方だけに生徒もうなづいていたようです。これにくらべて御宿の農協では精米は全然やつてなく、販売や貸付け事業が多く、地域によって、はつきりとしたちがいがわかったようです。

教室を離れての授業ははじめてでしたが、教室では得られないふんい気が児童の関心をよび効果的であったとは先生の評価です。これからも機会をみつめて、いろいろな事業所などを訪れ勉強していきたいといっていました。

写真Ⅲ農協のおじさんから農協の仕事をきき、ねっしんにメモをしてみました。

ナイスストライクの贈り物 ねたきり老人に夏掛けふとん

—ポウリングファンクラブのメンバー—

御宿町ポウリングファンクラブをひらきたいところ、多数のご協力
黒潮会(松本捷二会長)では、第二回子ども会におくるチャリティ
ポウリング大会(五月二十五日)では、御宿町発展の礎をきずいた

子どもニュース



みんなの しあわせに

募金22万5千余円を活用

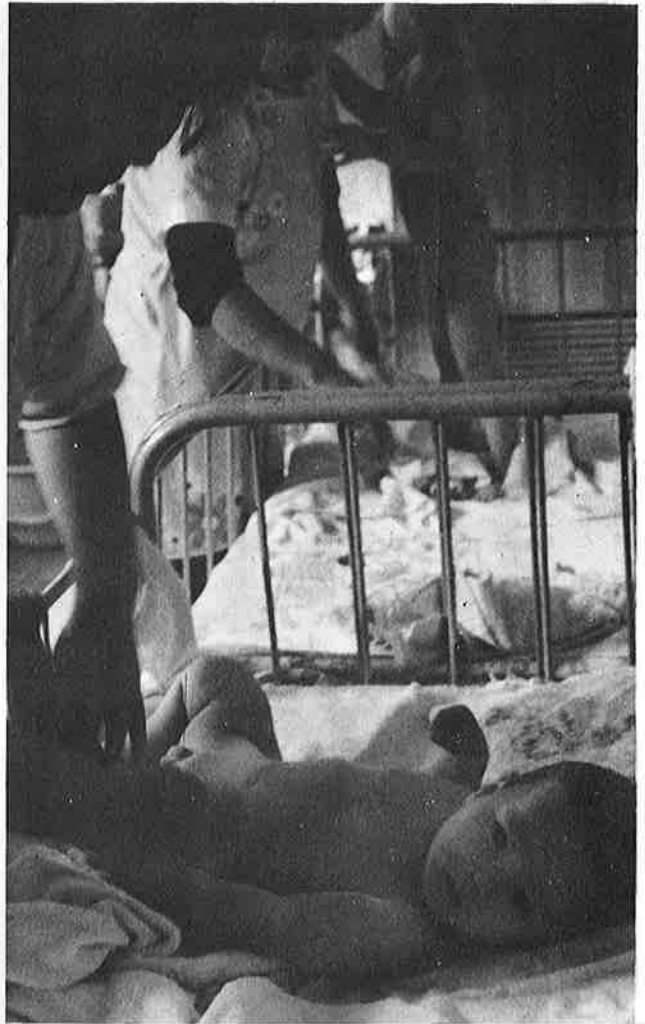

昨年の当町の共同募金の目標額は二十万六千五百二十二円でしたが、みなさまからご協力いただきました寄付金は二十二万五千四百四十八円で目標額に対し百九、四パーセントでした。ご協力ありがとうございました。写真は乳児施設の子どもたちのしあわせのため募金がいかに使われている

寄付金の使いみち

この寄付金は、在宅心身障害児や、ねたきりひとりぐらしの老人の援護、また赤いはね子どもの遊び場の設置をはじめ、乳児施設や

保育所、また環境に恵まれない子どもさんたちの施設やからだの不自由な方がたのための施設、また、お年寄りの方々の老人ホームなど、ゆりかごから墓場までの民間社会福祉施設や団体、さらに各市町村の住民のしあわせのためにきめの細かい民間活動を続けているそれぞれの社会福祉協議会の活動資金として使われます。

豊かな心の広がりをもたらさないかたがたや、地域社会みんなのしあわせを築くためにこれからもご協力をおねがいします。

なお、少年相談の専門家として警察署の少年係、少年補導センター、少年補導員などがあります。不幸にして少年が非行化した場合には、少しでも早くこれらの機関や専門家に相談することが望まれます。

〔心のゆるみ非行のスキ〕

夏休みや春の試験休みは、緊張していた学校生活から一時的に解放され、とかく非行のついているスキがあります。とくに、夏の観光シーズンともなると、生徒たちにとっては未知のものへのあこがれ

いずれにしても、卒業をひかえた生徒たちは、心がふらついていきますので、家庭をはじめ少年をとりまく人々は、少年たちがこの転機を乗り切り、健やかに成長するように、あたたかい心づかいが望まれます。

親子の「キズナ」 深めよう

〔子どもの行動に関心を〕

家を離れた子どもには、手紙のやりとりあるいは時に職場や下宿を訪ずれるなどして、子どもの生活状態を知り、適切な助言と指導をしたいものです。たとえ、遠く離れていても、たえず親子の「きづな」を保つことは、親の役目でしょう。それによって、少年をりっぱな青年に成長させることができます。

解放感、女性の裸……など、かれらの心をくすぐる対象に事欠きません。こんな時に、思わぬ方向に歩みだすことがあります。なかでも心配されますことは、非行に走りたくないか、ということ。就職する生徒たちには、長い学校生活も終り、規則正しい生活からの解放感があります。

また、進学する生徒には、苦しい入学試験から抜けだすことができたとあんど感と心のゆるみがあります。ここに、非行の入りこむスキがあります。

このほかにも、就職試験や入学試験に失敗して、自信をなくしている少年もいるにちがいないとせう。

花たば



●相川次郎（久保・相川接骨院長）さんは、子供たちのためにこのほど五万円を御宿小学校に寄付されました。

学校では校庭の花壇を整備し、相川さんの好意に報いたいといっています。

●交通事故によって親をなくした遺児たち（五名）に立正佼正会、勝浦支部より一万七千九百円を寄

贈してくれました。町では、この好意を受け、遺児たちに配分しました。

●藤井むめさん（久保）は、社会福祉のために役立ててほしいと、二十万円を町へ寄付しました。町ではこの好意に対し、低所得世帯への貸付けなどに使い藤井さんの好意に報いたいと思います。

新しい風景入日附印が御宿郵便局にできました。

御宿を象徴する月の沙漠、海女記念塔、さざえともりだくさん。

このスタンプは全国各地をまわって、御宿の宣伝に一役買うわけです。

新しいスタンプ

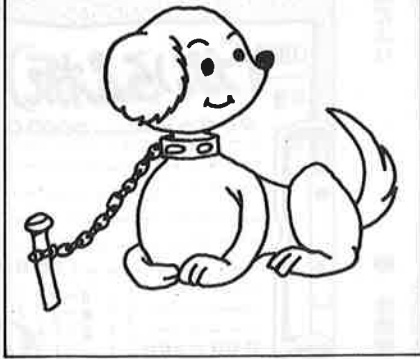

犬は正しく 飼いましょう

- △登録は年1回、注射は年2回受けましょう。
- △必ず、つないで飼いましょう
- △いらなくなったら保健所または市町村に届出ましょう。
- △鑑札と注射済票は首輪につけましょう。
- △人をかんだら保健所に届出ましょう。
- △運動させるときでも必ず引き綱をつけて絶対に放さないようにしましょう。

草ぼうぼう踏切そこかしこ

●カメラミニ時評



踏切事故防止月間とか、踏切の直前で止って左右の安全を確かめてから渡ろうというけれど、草ぼうぼうの踏切ではなにもみえませぬ。

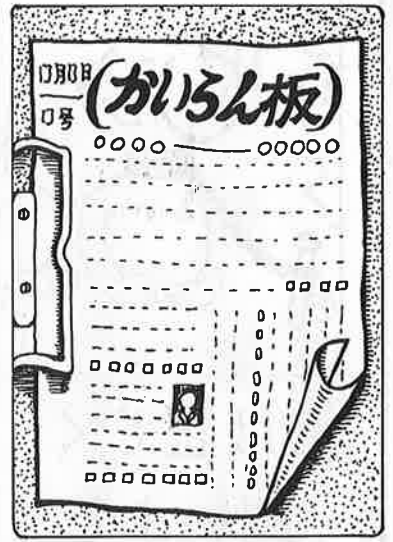

● 公民館だより

若妻学級ひらきます。

9月 正しい遊びのしつけ方

10月 テレビと絵本

11月 反抗期と親の態度

若妻学級は、幼児をもつ母親の苦悩や困惑を集団学習の場で解消しようという試みです。進んで入級しましょう。

このほか、公民館社会教育活動のおもな計画はつぎのとおりです

10月 体育の日

ソフトボール大会

バレーボール大会

歩こう会

家庭教育学級(御宿、岩和田)

小学校)

絵画教室、民謡教室、編物教室、青年学級、若妻学級

◇ ◇

● 住民課

乳児相談 毎月第二火曜日(公民館)

栄養教室 〃〃 金曜日(御宿小学校)

こ関節脱臼(保健所午後1時)

(こみ収集日割)

月曜日 新町 久保、須賀、浜

火曜日 岩和田、六軒町、高山田

新宿

水曜日 (危険物)新町、久保、須賀、浜

新宿

木曜日 新町、久保、須賀、浜

金曜日 岩和田、六軒町、高山田

新宿

土曜日 (危険物)岩和田、六軒町

月末の土曜日、高山田、布施地区の危険物収集

◇ ◇

月の沙漠へのアプローチ

月の沙漠入口にゲートができました。

公園内への車の乗入れや、砂の無断運搬など、公園の観景をこわすおそれがありますのでゲートをつくりました。公園はみんなのものです。おたがいにきれいに大切に利用しましょう。

親・子の対話の場ひろげよう

(家庭での注意)

家庭では、子どもの心配ごとや悩みを親子で話しあえるふんい気を、ふだんからつくり不安をとり除いてやるように心がけてほしいものです。そして、これから進む道に希望を持たせ、自信と責任ある行動をとるように指導してください。

また、成績が悪かったり、入学



戸籍手数料

あがる

七月一日から戸籍手数料が一枚七十円(いままでは五十円)に改められました。また戸籍のえつ覽は一件につき七十円となりました

● 表彰

◎積極的に防犯活動に尽され、犯罪のない明るい社会の建設に貢献した功績が認められ、千葉県防犯協会会長友納武人より表彰された。君塚秀夫さん

◎PTA活動につくされたつぎのかたがたが表彰されました。

佐藤 高二さん 井上 武栄さん 江沢 一雄さん

(6月末現在)

	前月	との比較
男	3,891	△13
女	4,518	△16
計	8,409	△29
世帯数	2,164	△6

発行所 千葉県御宿町役場

発行責任者 岩井 敏夫

編集者 加藤 長