

おんじゅく

3

昭和52年 3月

第162号

千葉県御宿町役場



みんな元気でね、父兄の見送りのなか、学園を去る御宿小の卒業生たち

健康で暮らしよい町へ



一般会計は15億円 町の52年度予算決まる

町民のみなさんの生活に関係の深い52年度の予算が、3月14日の町議会で決まりました。一般会計は15億110万円で前年度に比べて119万円の増加となっています。

重点的な事業は、社会教育施設の整備—公民館建設。災害の早期復旧。上水道事業の建設。漁港の

拡張。農・林道の改良、舗装。一般町道の整備。環境衛生事業の充実。老人、児童福祉の推進。観光施設の整備などです。

新年度の主要事業を説明し、町民生活にどのような影響があるのか。町の財政がどんな状況にあるのかも解説してみました。

新予算の目玉「公民館の建設」

建設 事業

公民館建設 新年度予算の目玉はなんとといっても公民館建設事業でしょう。建設事業費二億三千七百三十六万円で予算全体の一五・八パーセントを占めています。

社会教育の裾野が徐々に広がりその活動の場である公民館の必要性をいままでの広報紙でも、とりあげてきました。いろいろな立場の人が参加する公民館活動のためその施設には十分気を配り、その設計には慎重さが求められます。と、いつて、あらゆる催しを一つの建物で消化しようとしても無理な話です。あらゆる要求を満していくと、どれほどの費用をつぎ込んでも限りがなくなります。そこで議会や公民館建設委員会などで、他市町村の建物、施設を視察し、当町にもっともふさわしい規模、

施設を研究しており、町民の声がかなり反映された建物ができるも

のと思われます。建設場所は、資料館の裏側が予定されており、延

建築面積も千七百平方メートルぐらゐ。事業費内訳は、国、県の補助金が六千四百万円。起債五千万円、企業庁からの寄付金五千万円、七千三百三十六万円が税などの一般財源です。

補助金七千七百五十万円、地方債一千万円、漁業組合の分担金千二百二十五万円、税などの一般財源は三百三十九万五千円。

この工事が完成しますと、船揚げ場、水揚げ、出漁の準備など、いままでは狭まかった漁港のために、はかどらなかつた、これらの作業が容易となり、操業時間の延長、荷さばきの時間の短縮など数々の利点があげられ、完成が一日も早いことが望まれています。

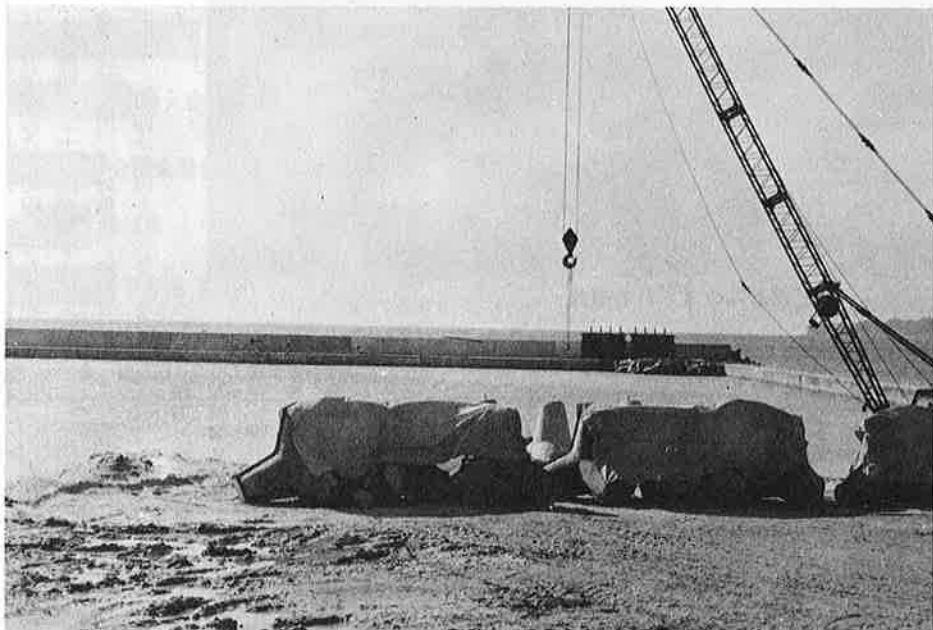

沖合い防波堤もふさがれいよいよ港内の浚渫がはじまる

町の漁業振興に大きな力

五メートル掘り下げる作業が予定され、これにつかわれる予算は、一億二百四十五万円。国、県の

岩和田漁港修築事業 岩和田漁港の拡張工事は、四十八年度から五十一年度までの第五次漁港整備計画に続いて、五十二年次から第六次整備計画に入ります。過去五年間の工事費は、二億六千万円。こ

は、ふさがれた新しい防波堤の中をしゅんせつすることになっています。九千五百平方メートルの広さを二・

五千余万円で 11カ所を整備

道路新設改良費 榎ノ木線改良 堂前西林寺線舗装など五十一年度に引き続き、整備される路線を

- 線 改良延長300m幅員4m
- 木 舗装延長238m幅員5.2m
- ノ 改良延長130m幅員4m
- 西 排水整備延長350m
- 林 延長200m
- 寺 舗装延長140m幅員6m
- 線 排水舗装延長100m
- 面 暗渠拡幅
- 台 舗装延長300m幅員5m
- 原 排水舗装
- 線 整備ガードレール延長200m
- 無 線
- 中 線
- 浦 線
- 港 線
- 津 線
- 大 線
- ブ 線
- 中 線

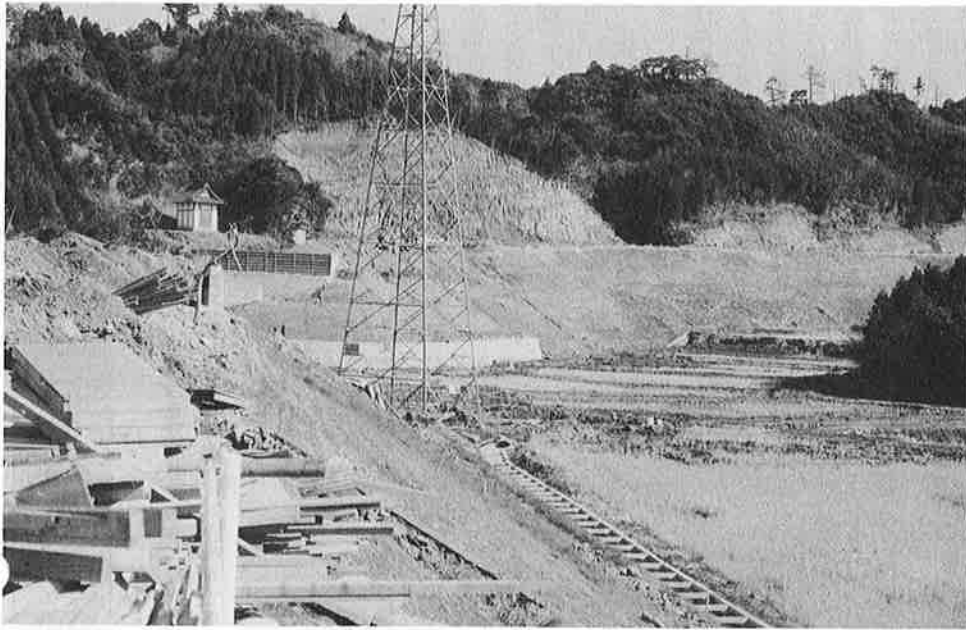

どんどん改良される道路

はじめ、ことしは、十一路線が改良整備されます。
路線名などは前ページのとおりで
す。

これらの整備事業に要する予算

は、五千三百六十万円、うち県からの補助百二十万円、起債（借入金）二十万円。その他は、税などで三千二百四十万円となっています。

農道舗装など低利資金で整備

農道・林道の整備 農道は三か所が整備されます。高山田地区農道は、舗装工事で約三百六十メートルが舗装される予定です。この事業費は八百万円。実谷地区農道

舗装は延長千百メートルで用地を含めた事業費は二千五百万円。

久保地区農道整備は、延長五百六十メートルで道路用地代を含めた事業費千二百八十万円。これらの

事業はいずれも国や県の補助をうけずに低利な資金を借り入れ、一気に整備を進める予定です。補助事業の場合、国、県の予算の関係でどうしてもコマ切れ施行になりやすく一路線の完了までに数年度を要するということも考えられ、むだが多いわりに事業効果が少ないという欠点があげられます。

社会福祉

ひとりぐらしの老人に援助

老人福祉・身障者福祉 七十歳以上の方の医療費は無料ですが、この中には①対象者つまり国の補助の対象となる一定所得（本人所得七十万円）以下のおとしよりが、七百二十四人おり、②扱いとなつてゐる所得制限にふれ、国のひもつきでない、町単独で費用を負担するおとしよりは、三十二人。



元気にすくすく育つ幼児たち

歳入の順位表

(単位万円)

諸収入	35,673
地方交付税	29,230
町税	21,836
国庫支出金	18,158
県支出金	12,144
町債	10,000
繰入金	7,000
分担金及負担金	5,779
繰越金	4,500
その他	5,790

□その他の内わけ＝使用料及手数料、財産収入、自動車取得税交付金、地方譲与税、交通安全対策特別交付金、寄付金

一般会計の性質別内わけ

(単位千円)

	52年度		51年度	
	予算額	%	予算額	%
人件費	266,355	17.7	246,718	16.5
物件費	67,893	4.5	60,399	4.0
維持補修費	6,023	0.4	6,335	0.4
扶助費	47,572	3.2	41,768	2.8
補助費等	152,482	10.2	116,380	7.8
普通建設事業費	799,465	53.3	954,996	63.7
内 補助	534,360	35.6	759,614	50.7
内 単独	265,105	17.7	195,382	13.0
災害復旧事業費	86,940	5.8		
内 補助	86,940	5.8		
内 単独				
公債費	42,700	2.8	35,984	2.4
投資・出資金	30,170	2.0	30,120	2.0
予備費	1,500	0.1	1,500	0.1
積立金			5,000	0.3
計	1,501,100	100.0	1,499,200	100.0
投資的経費	886,405	59.1	954,996	63.7
経常的経費	583,025	38.8	507,584	33.9
義務的経費	356,627	23.8	324,470	21.6

ほかに一人ぐらしのおとしよりに対する扶助費などで三千五百万一千円、これら医療費の審査手数料七十六万九千円。
 重度心身障害者の医療費扶助百三十四万一千円で、町の負担は七百九十八万六千円。国からの補助など二千九百二十五万五千円となっています。

環境衛生

保母さんたちの人件費や園舎の維持管理が五千二百五十七万四千円、このなかには、保育料千四百五十七万三千円など園家庭のみ

皆さんの負担も含まれています。また新町児童館の図書、机、いす
 保健衛生 国保加入者を主体とした住民検診の対象者約三千人、成人病検診―胃集団検診、精密検診、婦人科検診、また児童結核検診などに百七十万一千円。

三千人を対象に住民検診

卓球台、黒板などの備品に七十万五千円がつかわれます。
 三種混合ワクチン、生ワク、インフルエンザ、日本脳炎、ジフテリア、ツ反、BCG、種痘など、予防注射による医師、看護婦への報償費や事務用費として百四十二万円。

火葬場運営費として、二百九十二万八千円。

ごみ処理費八百三十九万一千円、ほかに処理場職員の人件費千二百五十七万六千円が使われます。
 し尿処理費として、両漁協で売りさばっている汲取手数料の証紙売さばき手数料、役場など公用、公共用施設便所の汲取料、環境衛生組合への負担金などあわせて、千二百六十五万八千円。

(次ページへつづく)

農業 振興

水稲防除など
三百五十万円

水稲深層追肥技術奨励補助として、技術展示ほの肥料代や施肥機購入補助に三十三万六千円。

野沢菜栽培奨励補助十二万六千円。水稲共同防除や休耕田復旧補助に百三十万円など。農業近代化

観光

資金の利子補給（借入金額の一パーセント）に五十二万二千円。農業

振興費として三百五十五万五千円が使われます。

観光事業に要する経費千四百四十四万五千円。
海岸の木橋工事や警察官宿舎など施設整備として六百六十万円。
海岸用車両やモーターボートエンジンなど備品二百三十万円。
海水浴場安全施設、海岸警備な



どに三百二十七万円。
救急、監視体制の強化を主体とした予算が組まれています。

三月議会 できまる

課の組織、 名称変える

三月定例町議会できまったおもなものはつぎのとおりです。

議案第五号 御宿町課設置条例の一部を改正する条例の制定について

観光産業課を商工観光課に改め建設課を産業建設課としました。

これは、役場内部の機構を改め住民サービスと事務効率の向上をめざして、各課内の事務分掌を統一し、各課内の事務分掌を統一し、農漁業の振興対策を従来、観光産業課で行っていましたが、建設課で行っている漁港や農・林道整備との関係を一本化します。

転入などによる新住民に対し、住民課や総務の事務係で行っていた事務を住民課窓口で一括処理す

るために税務事務を住民課へ統合することになりました。

さらに観光と環境の美化は切りはなせない要素です。清掃業務を商工観光課へ統合し美しい観光地づくりをめざすことになりました。

消防団員手当引上げ

議案第七号 御宿町消防団条例の一部を改正する条例の制定について
(表の報酬額は年額)

団長	55,000円
副団長	37,000円
本部長	37,000円
指導部長	28,000円
救護部長	28,000円
分団長	28,000円
副分団長	20,000円
部長	17,000円
班長	15,000円
団員	12,000円



傍聴人(下)の見守るなかで議論が続けられる三月議会

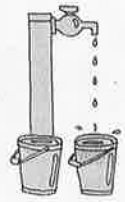

水道事業費大幅に減額

議案第十一号 昭和五十一年度御宿町一般会計補正予算(案) 第三号

三億六千七百三十七千円を減額し、予算総額を十三億四千三百一十一万三千円としました。

おもな増減は次のとおりです。

歳入 諸収入のうち、水道事業費の減少による企業庁の開発者負担(繰入金)が、三億六千八百四十七万六千円減りました。

農道整備事業の分担金五百四十

四万四千円の減。

ふえた歳入は、河川災害の国からの負担金三百五十万円。地方道路譲与税百万円、地方交付税百八十九万五千円など。

有線テレビ組合に助成

歳出 有線テレビ合同受信組合への維持費の補助百六十八万八千円。公用、共用施設に取り付ける水道給水施設の工事負担金(十二施設)百五十六万円。

上水道建設事業の縮小による事業費の減額三億六千八百四十七万六千円。農免道、農道の事業費の減五百四十四万四千円などがおもな補正の内訳です。

予算は九百六十万円

町営プール特別会計予算

プールの予算は、九百六十五万円で運営されます。歳入の八七・三パーセントがプールの入場料となっています。おとな一万五千三百人、子ども一万二千人、学割五千人の入場を見込んであります。

歳出は、臨時の従業員の賃金やプール、機械の修繕、薬品代などの管理費五百八十一万三千円。施設整備積立金百万円。プール建設時に借り入れた起債の償還金二百四十六万四千円などとなっています。

予算の85%が医療機関へ

国民健康保険事業会計

町民のみなさんが納める保険税が九千四百八十五万七千円で、歳入全体の三三・六パーセント。残りは国からの負担金、補助金が大



ダム堤体の芝張りも終わりガードレールも取り付けられた

送水管取りつける

水道事業会計予算

おもな建設改良事業
取水路工 延長六百十メートル
送水管付設工事 延長二千三百十メートル
ダム周囲道路 延長千六百メートル、幅員三メートル。

資本的収入
企業債八千万円、補助金一億一千五百四十六万円、出資金(一般会計から)三億一千万円、納付金(加入者)九十万円、その他雑収入十五万八千円となっています。

半で、その額は、一億六千五百一十一万七千円で、歳入全体の五八・五パーセントを占めています。繰越金二千万円、積立金利子二百万円などで歳入総額二億八千二百三十八万七千円。

歳出は、療養給付費として、病院などに支払われる額が二億四千七百七十五万八千円で、歳出全体の八五・六パーセント。高額療養費として、千二百八十六万五千円、国保事務担当者三人の給与費など八百二十二万六千円、納税組合の補助費二百九万七千円、予備費七百三十一万円。

職案第八号 特別職の職員で非常勤のもの	報酬及び費用弁償に関する条例の一部を改正する条例の制定について	年(月額)	日(日)
選挙管理委員会委員長	(日)	4,000	
〃 委員	(日)	3,500	
監査委員(学経)	(月)	8,500	
〃 (議選)	(月)	6,000	
農業委員会委員長	(日)	11,000	
〃 委員	(日)	8,000	
校医	(年)	65,000	
学校歯科医	(年)	41,000	
学校薬剤師	(年)	19,000	
国保運営協議会会長	(日)	3,500	
〃 委員	(日)	3,400	
区長	(月)	22,500	
〃 代理	(月)	6,000	
民生委員	(日)	5,100	
〃 総務委員	(日)	4,300	
固定資産評価審査委員	(日)	3,400	
農林統計調査員	(年)	14,000	
保育所医	(日)	25,000	
土木委員	(月)	5,500	
衛生委員	(月)	5,500	
連絡員	(月)	21,500	
農家組合長	(年)	14,000	
母子福祉推進員	(日)	8,000	
選挙長	(日)	3,500	
投票管理者	(日)	3,500	
開票管理者	(日)	3,500	
選挙立会人	(日)	3,400	
開票立会人	(日)	3,400	
社会教育委員長	(日)	3,500	
〃 委員	(日)	3,400	
プール運営委員会委員長	(日)	3,500	
〃 委員	(日)	3,400	
町嘱託医	(月)	1,800	
公民館長	(日)	60,000	
公民館運営審委員長	(日)	3,500	
〃 委員	(日)	3,400	
文化財審議委員長	(日)	3,500	
〃 委員	(日)	3,400	
資料館運営協委員長	(日)	3,500	
〃 委員	(日)	3,400	



ダム完成間近か

御宿ダム（実谷地先）堤体と、余水吐工事が、最後の追込みに入りました。重機の動きが、はげしくなるにつれて、エンジン音と人



の動きもあわたたしくなってきました。給水時期が迫るにつれ建設現場が活気づいてきました。

津波襲来：備えて訓練

久保、新町区（一部）民を対象に津波の襲来にそなえて避難訓練が行われました。三月二十五日の訓練には、久保区と新町区の一部地域の住民が対象となり、浅間山、家政高校々庭の二



箇所が避難場所となりました。この日の訓練には、およそ四百人が参加し、整然と静かな訓練となりました。写真① 〓 本当の津波にはどうしたらよいかなど日頃の心構えなどを参加者に注意をよびかけました。写真② 〓 貴重品や食糧を持ち会場から帰る避難民



イナダ不漁

いまはイナダ漁の季節ですが、ことしは不漁続きで漁業従事者は深刻な顔。魚の姿のない軽い網を引く手もピッチがあがらない。



別れの詩、三題

町内の各学校、保育所で行われまして。涙あり、緊張あり、笑顔あり。
 ①保育所卒園式 ②小学校卒業式 ③高校卒業式



①



④



③

フォ

みんなの児童館を大切に

新町に新しい児童館（町で二つ目）ができましたので、児童館のじょうずな利用の仕方や遊び方について考えてみました。



最も基本的なことは、児童館はみんなのもの（公共の施設）であるということ。ですから、いつ、だれが使う時でも、きれいに整理整頓とんざれていること。もちろんこわしたり、よごしたりはしないことです。

児童館での子どもたちの活動には、会議（集会）や読書、あるいは、工作、美術など子供会の活動とおして行う、比較的静かな活動と遊びやスポーツ、踊り、ゲームなど備え付けの遊具を使った運動とに分けることができます。

新町児童館には、卓球台、図書黒板、机、イスといった備品をそろえることになっており、このことから、静かな活動の場として、児童館に利用されることでしよう。ただ近ごろの児童館活動としては静的な活動に重点がおかれている傾向にあります。これには、児童館のおかれた環境、立地条件を利用する児童の性格、厚生員や館

長の指導方針によっても異なってきます。

しかし、児童の求める遊びは、スポーツ的な活動が主で、これらの要求を満たすようなプログラムをつくるのが大切です。と同時に屋内の運動的な活動にはおのずと制限があります。ルールをきちんと守ること。せまい場所での活動のためケガなどの危険が伴うこと。器具や遊具がこわされやすいことなど屋外の運動にない不便があり

ます。

児童の気持からすると、固定した、しかも室内にある遊具にはあまり興味を示しません。ですから運動場を持たない児童館では、本来なら外でやれる運動を室内でやることとなります。比較的活動のばげしい場所を多く必要とする小学生高学年などが、主体となると低学年の児童の遊ぶ場が占領されないとも限りません。ここに思いやりとゆずれ合いの気持が必要と

されてきます。

児童の遊びというのは、児童が興味や関心をもって、自発的に活動することです。ところが、児童館での活動は、部落の子供会のメンバーが中心となり、会の運営には、おとなの意見や主張も入ります。児童が、自発的に楽しく遊ぶルールを自分たちで考え、自分たちの児童館をみんなで守っていただけるように、おとなは見守ってやりたいものです。

最高裁判所から委嘱される、地方裁判所調停委員という制度があり、この委員として十七年間も人の相談のつて問題解決に手助けをしている人がおられます。この人は内山保さん（新町）

「たらいいか」それがこうじて離婚にまで発展しかねない時に相談を受けるなど、いままでに数えきれないほどの相談を受けており、そのつど、適切な助言とヒントを与え、問題解決のため力を貸してき

です。こんな時に調停委員に相談をし、問題解決の道を見出してもらうことは大変ありがたいことです。内山さんは、こうした問題で困っている人たちのために地道な働きをされました。その努力が認められ、過去二回の表彰を受けており、その道のベテランです。

難問解決に十七年も手助け

裁判所調停委員の内山さん

で内山さんの話によると、「裁判所へいくのにどういう手続きが必要なのか」とか、また身近かな問題として、「交通事故を起こし、もめているがどうしたら解決できるか」とか「土地の境界

家庭不和を解消するのにどうし

「だいそれた事はできないけどおたがいに話し合っ問題解決の糸口が見出され、そこから決着がつくと自分のことのようにうれしいものです」と内山さんは話しています。

新入学の準備あれこれ

幼稚園が義務教育化しよう

としている昨今ですが、いざ新入学となると、やはり何を準備し、どんなしつけをしてあげばよいかと心配される家庭もあることでしょう。

そこで新入学児をもつご家庭のみなさんへ入学準備のあれこれを

書いてみました。

朝のしつけ

- 1 登校前に必ず用便を済ませるようにする
- 2 顔を洗い歯をみがく習慣をつける
- 3 自分の名前が読める、言える返事ができるようにする
- 4 住所や親の名前がはっきり言える
- 5 自分で衣服の着がえができる学校の先生によっては何もしい「自然児」の方がよいという方もおられますが、少なくとも子供の状態が「離乳」できるようなっていないと、親も先生もたいへんです。便所へ行くにも、体操服に着がえるのもお母さんがそばにいないと何もできない、不安で泣きたくなるのではどうしようありません。

学用品

それからどんな子供とも仲良く遊べることが大切です。やたらに人見知りをしたり、むやみにいばつて他の子供をいじめたりでは共同生活にとけ込めません。なるべく子供同志で遊ばせ社会性を持たせることが大切です。

学用品では鉛筆、消しゴム、下敷き、筆箱が入用です。鉛筆は特に2Bの「かきかたえんぴつ」が柔らかくて一年生向きですが学校へは三本ぐらい持たせればじゅうぶんです。消しゴムはJISマーク入りのあまり大きくないもの、これらが入って、あまりガタガタしない程度の大きさの筆箱を。いちじランドセルは絶対に必要なものでしたが最近では学校によって全く不要だったり、特定の型が決まっているので、事前にたしかめてから購入する方が無難でしょう。このほかノート、ハーモニカなどは学校で一括購入するのが一般的ですから、買うとしても入学後でじゅうぶん間に合います。通学用運動ぐつは三足ぐらい用意しておき、手まめに洗ってやりたいものです。

新入学児童・園児の交通安全



婦警さんから交通のきまりをきく新入学児童たち

交通事故の犠牲となる人の中で子どもと老人は、常に上位を占めています。

とくに四月は、長い間保護者の手で育てられていた子どもたちが保育園や学校に入る時期です。こどもたちは、うれしさと不安で胸がいっぱいで、環境の変化になかなかついていきません。お母さん方に、次のことを注意していただきたいと思えます。

- お母さんが、自ら自転車の乗り方や道路の横断のしかたなどの交通安全のお手本を示す。
- 通園、通学時はもちろん買物などで子どもと一緒に出かけるときは、信号機の見方や正しい横断のしかたなどを、具体的にくりかえし教え、体でおぼえさせる。
- 帰宅後に遊びに行く範囲や帰宅時間を、しっかり守らせる。

巣立つ若者たちの決意

今年もまた町の若者たちが数多く、進学に、社会に新しい第一歩をふみ出しました。

そこで進学する藤井さんと就職する白井さんに、その決意を語ってもらいました。

〳〵職場で必要な人材に〳〵



白井 康子

社会人一年生としての抱負は、お金を貯めて、海外旅行をしたいこと。家を建直するための手助けをしたいこと。この二つがいまの気持です。

高校三年の時に、東南アジア四カ国を十日間旅行し、自分の人生

体験として、得難い経験をしました。

それ以来、機会があったら、外国旅行してみたいと考えていました。

日本をはなれ、外から自分の国をみることによって、自分たちのおかれた立場がよくわかります。

特に東南アジアの発展途上国を訪問し、あらためて、わが国のすばらしさを認識しました。これからも広い視野で世間をみていきたいし、社会人一年生として、「職場で必要とされる人間」になれるよう全力をあげて努力したいと思っております。

でも強くやりぬきたいと思います。家の商売（鮮魚店）に役立つような知識を身につけ、親の手助けができたらと思ひ、高校一年の時から経済大学を目指し、親と相談しました。そして意見が一致しました。

両親は、商売の大変なことは十二分に知りつくしています。日本の漁業をとりまく環境がきびしいのも、みんなが認めている事実。それだけに経済の基礎的な知識を

〳〵忍耐の尊さ学びたい〳〵



藤井 真代

この春、家政高校をでて、まったく未知の道へ進学が決まりましたが、新しい学園生活に自分の力をかけてみたいのです。

家政高校という特異な学校から経済の専門学校へ進むというはかなり条件的に不利が予想されます。高校の先生も、それを認めています。しかし、わたしは、それ

「どんなきびしい環境にも耐えていきたい。」



東京市場への進出は生産意欲がカギ握る椎茸栽培

団体紹介⑥

椎茸生産組合

椎茸の東京市場への共同出荷を目指して、椎茸生産組合では、品質の向上、生産数量の増加、出荷時期の機会などを共同で研究して、所得の増加をはかりたいと意気込んでいます。

この組合は、昭和四十九年にでき、発足当初は九人の組合員で、その後一人ふえ現在十人が

十分に習得し、これからの商売に活かしたいと考えます。

三年間の高校生活で、スポーツと学業の両立が自分なりにできたと、苦しいスポーツの練習にも、耐えてやってきました。大学生活も途中でくじけることなく最後までやりとおします。

高校時代の先生の熱意ある指導と姉妹の間柄のようになんでも、打ち解けて話しあえる指導方法に



御宿小五年
米良 京子

私たち五年二組の女子は、休み時間になると、晴れた日ならいつでも、運動場で遊んでいます。けれど、今日はみんな、ふんいきが

友情の作文に応募した御宿小学校五年生の米良京子さんの作品「すばらしい友」は、全国審査の結果、文部大臣奨励賞を獲得しました。

すばらしい友

わたしはうたれました。これからの学校生活も社会生活にも、必ずそのような人がいて相談相手になってくれるでしょう。そのようなチャンスにであうためには、やはり自分が努力することによって、道が開けると思います。

「耐えていきたい」という事の尊さをもっともつと味わいたいと思います。

(日本女子経済短期大学進学)

ちがうのです。それはなぜでしょう。うか。そうです。礼子さんが、私たちの所へ来て、「入れて。」と小さいけど力強い声で言ったのです。しかも、目を星のようにかがやかせて、私たちをじつと見つめているのです。いつもは、いっしょに遊び出しても、いつの間にか運動場のすみっこへ行ってしまうて、じつと見ているだけの、あの手足の不自由な礼子さんが、目の前で、自分から参加しようとしているのです。「ようし、礼子ちゃん、かかえてあげるから、ドレミファ飛びこえよう。」友だちが力強い声で言いました。「なら私はおしりを持ち上げるわよ。」

「さあ礼子ちゃん、やろう、やろう。」みんな口ぐちに言い合って礼子さんをワツととりかこみました。礼子さんは、ほつとしたようすで、あのまま顔をニコツとさせました。

みんなで礼子さんの体を、ドレミファ飛び箱の上まで持ち上げました。ここからは、礼子さん一人で飛びおりのです。「放して。」礼子さんが、よくまわらない口で言いました。けれど、「ころばないだろうか。つんのめらないだろうか。」という心配が先になつてみんな、なかなか体から手を放すことができません。友だちにだけかれ、顔をまっ赤にして、けんめいになつている礼子さんが、「手を放して。」と、のどにつまったようなはげしい声でさげびました。みんなびくつとして、思わず手を放しました。礼子さんは、目をこわいくらいにかがやかせ、地面をにらみつけています。「あつ。」と思つたしゅん間、ころがるように、「ドサツ」と、かたから落ちました。いいえ、礼子さんは飛びおりました。みんな息をつめて見ました。とても痛そうに顔がゆがみ、せ中からおしりまでどろだらけです。けれど、目は、今飛ん

生産向上のために努力しています。

ご存知のように椎茸は最近、健康食品として、見直されてきました。また、農業をまったく使わない食品としても認識され消費者に人気があるようです。

このようなことから、椎茸栽培の将来はかなり明るいといえます。こうした点に着眼した組合員だけに栽培に対する情熱も高く、施設の改良、出荷方法の改善など、意欲的です。

組合員の生産規模は、大きい人で年に一万本位ずつ原木を購入し更新しています。一本の原

木をよそ(いまは福島県)から購入すると、百十円ほどにつきます。種駒は一個が二円、一本につき二十個ほど植え込みますから、原木一本が最低百五十円につくとのこと。

一年半くらいから出荷にこぎつけますが、一本の原木から年四回椎茸を育てないと採算的にあわないという。ただ、回転が早く比較的手がかからず、簡単に栽培できるし栽培の調整が容易なため、採算的にはかなり有利なはず。東京市場への足がかりができた生産組合のこれからの発展が楽しみです。

だドレミファ飛びこえをじつと見つめています。飛べたという喜びの目です。きらきらと光つています。「やった。やった。わあ。」友だちが急に、とんきような声をあげて礼子さんをだきかかえました。大きなはく手の中で、礼子さんは顔をしくちやにしてわらっていました。目がねが、何か少しくもつているように感じました。私もむねがいつばいで、しめつけられるようでした。「こんなに真けんにとりくんだことが、私にあつただろうか。こんなに目をかがやか

せながら、一つのことを、力いっぱいやったことがあつたらうか。」私は、礼子さんを見ながら、何度も何度もくりかえしてました。これで自信を持った礼子さんは、何でもやりだしました。

みなさん、私の友だち礼子さんは、この四月、養ご学校から転校してきたのです。礼子さんのこんな勇氣や努力は、みんなを、そして弱虫の私を、心の底からふるい立たせてくれたのです。みなさんだつてできます。さあ、いっしょにがんばりましょう。

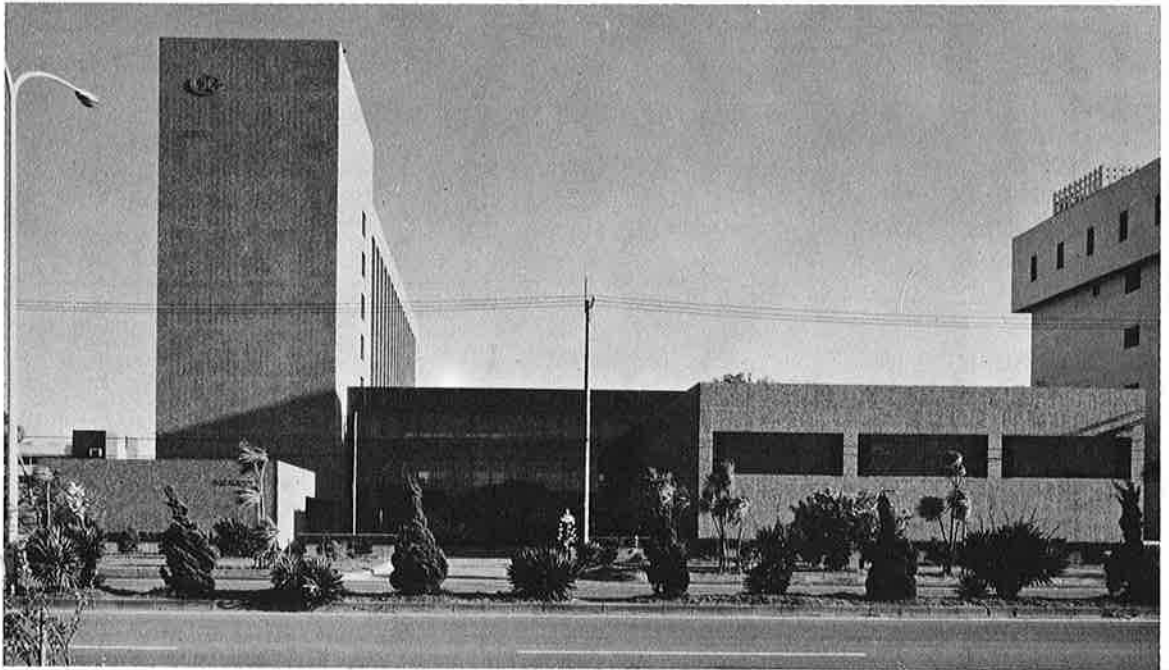

結婚式や会合にどうぞ

憩いと交流の場・ちば共済会館

ちば共済会館は、千葉市町村職員共済組合の新しい事業として昨年十一月にオープンしたものです。

このちば共済会館は、お二人が晴れの日をゆつたりと迎えられるよう専門の係員がお申し込みからハネムーンまで

ご婚礼に関するすべてのことに心をこめたお手伝いをいたします。

また、同窓会パーティなど、当会館でご宴会ご会食というのはいかががでしょう。本格的なお料理と優雅なふんいきに心が通じあうことでしょう。

ホテルも低料金ですから会議研修会あるいは

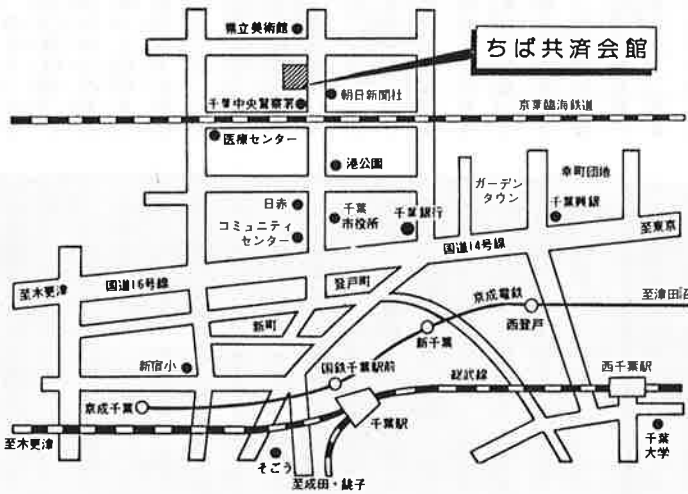

受験などの際にご利用ください。室内からの房総の山なみ、東京湾の夕焼けは格別です。おいそがしいあなたに静かなプライベート・タイムと快よい眠りをお約束します。

△所在地 千葉市中央港一丁目八

○一番四
△申込先 千葉(〇四七二)四八局
一一一番内線五〇五〇

七 営業課予約係

△交通の便 国鉄千葉駅から市役

所行きバス 終点下車徒歩三分、または駅から徒歩二十分

京成千葉駅から徒歩十五分

△施設の概要 鉄骨鉄筋コンクリ

ート造、地下一階、地上八階

一部二階及び三階建。全館冷暖

房完備。駐車一二五台収容。

講習会は無料

電話の上手なかけ方

電話は「声が頼り」それだけ面接対応以上に利用上のマナーや上手なかけ方が大切です。

電話局では「現代人のエチケット」である電話の正しいかけ方、うけ方、応対マナーを身につけていただくため「電話教室をご希望により常時ひらきます。」

学校、職場、地域の講習会としてぜひご利用ください。無料です。お問い合わせは、大原電報電話局サービス管理係におたずねください。

電話(〇四七〇六)二一

〇九八一

花たば



月の沙漠公園に水銀灯

東京在住の田村さんが寄贈

月の沙漠公園に新しい水銀灯をつけてくださいと田村庄太郎さん

(品川区旗の台在住) から十万円が町に送られてきました。

田村さんは、四十四年七月の月の沙漠記念像建立の時、御宿はすばらしいことをしたと感激し、その時にも水銀灯を寄付してくれました。

田村さんは、往時を偲ぶように手紙に次のように書いて送ってきました。

「新しい水銀灯が光り輝やきを

増して来るべき季節に多くの人々がその下を歩み、色々のロマンを語る事と思います……………」

ぞうきん寄付

久保、上布施老人ク

○ことしも久保区の老人クラブから御宿保育所へぞうきん百二枚が届けられました。この暖かい贈り物は八年間も続けられています。

○上布施老人クラブから役場へぞうきんが届けられました。会の会合のときや余暇を利用して、ぞうきん作りが続けられました。

防ごう資源や家計のムダを

石油—わが国の石油は、そのほとんどが輸入にたよっています。輸入価格は、年々上がる傾向にあります。石油製品は大切に使用したいものです。

水—自然の水を生活用水に変えるには、多くのお金がかかります。

最近、水道料金も使う量が

増えれば増えるほどより高い料金を支払うしくみになってきました。ひとりひとりのちよつとした心がけが、ムダをふせいでくれます。

食糧—生ゴミのなかには、まだ食べられるものが捨てられています。生ゴミの約一二％が食べものという調査がでています。たべものは大切な資源です。食べものを大切にすればゴミも減ります。

巣箱つくりませんか

五月十日から愛鳥週間

五月十日から愛鳥週間が始まります。害虫を捕える野鳥を愛し、保護するのが目的です。この機会に巣箱を作ってみませんか。鳥は体がスポット入る大きさの出入口を好みます。体の大きな鳥に卵やひなを盗まれないようにするためです。また内部は深くなくまた親鳥が安心できるように、うす暗くなくてはけません。色もケバケバしたものは敬遠されます。巣箱をかける高さは、少なくとも地上三メートルは必要です。

危険！絶対にのまないで

道端などのコーラ

今年に入り、東京都内や大阪で毒入りコーラ事件が発生し、死亡した方も出ております。

このような悲質な事件の発生を予防するため、電話ボックス内や自動販売機のそばに置かれているコーラなどを持ち帰ったり、飲んだりしないように、また、不審なコーラビンなどが置いてあった場合は、すぐに警察に知らせてください。

5月5日はこどもの日

ガミガミ
言うばかりでは...

こどもの
悩みに
目をむけよう



高梨さんら14人、2団体

小さな親切の実行章を受賞

「小さな親切」実行章をつぎの
団体、個人がうけ、小さな親切実
行本部から表彰されました。

団体 上布施老人クラブ
高山田老人クラブ
個人 高梨明子 石井豊 幸保泰

赤ちゃんに誕生証書を贈る

当町に住所のある人に赤ちゃん

が出生した場合に出生を記念して
誕生証書を送ります。
これには、向こう一年間有効の
交通災害見舞い金の制度がありま
す。

三月二十五
日に行われた
千葉県消防大

小林さんら受賞 ＝県消防大会で＝

千葉県消防大



◇おめでた

二月分	男6	女6	計12
区名	出生児	性別	保護者
須賀	伊藤麻美	女	正久
浜	吉清敏枝	女	輝雄
〃	後藤宏美	女	久雄
〃	式田幸子	女	秀夫

浜	窪岡正憲	男	輝男
新町	宇野幸寛	男	照夫
六軒町	神定直	男	茂
〃	市東幸子	女	勝美
〃	岩和田天津竜児	男	覚
〃	加田長都	男	政和
〃	実谷 君塚香織	女	敬三
〃	君塚大弘	男	一久
二月	男4	女5	計9

◆おくやみ

区名	死亡者	年齢	死亡日
須賀	渡辺くめ	49	2月12日
浜	後藤あき	75	2月26日
〃	久保 石井良	65	2月20日
〃	松本むめ	81	2月20日
〃	岩和田加田 巖	50	2月3日
〃	実谷 君塚美津	75	2月11日
〃	白鳥 満	76	2月18日
〃	上布施石井謹一	66	2月1日
〃	高師りく	84	2月8日

会で、つぎの方々がそれぞれ表彰
されました。

- 明 岩瀬達也 最首博勝
- 増山あきひろ 吉野敏明
- 忍足ひさえ 増田美子 米
- 良京子 せきよう子 式田
- 由浩 江沢はるみ 本田博
- 同 内助功勞 小林知津
- 同 日本消防協会精勳章 副団長岡村甲純
- 同 日本消防協会精勳章 指導部長増田誠次
- 同 日本消防協会勳統章 団員 高津力雄
- 同 千葉県消防協会功績章 副団長鶴岡秀雄



人口		
(2月末現在)		
	前月比	
男	3,938	8
女	4,487	4
計	8,425	12
世帯数	4,212	2
	2,272	

発行所 千葉県御宿町役場
発行責任者 岩井敏夫
編集者 加藤長