

おんじゅく

第183号
町勢特集号

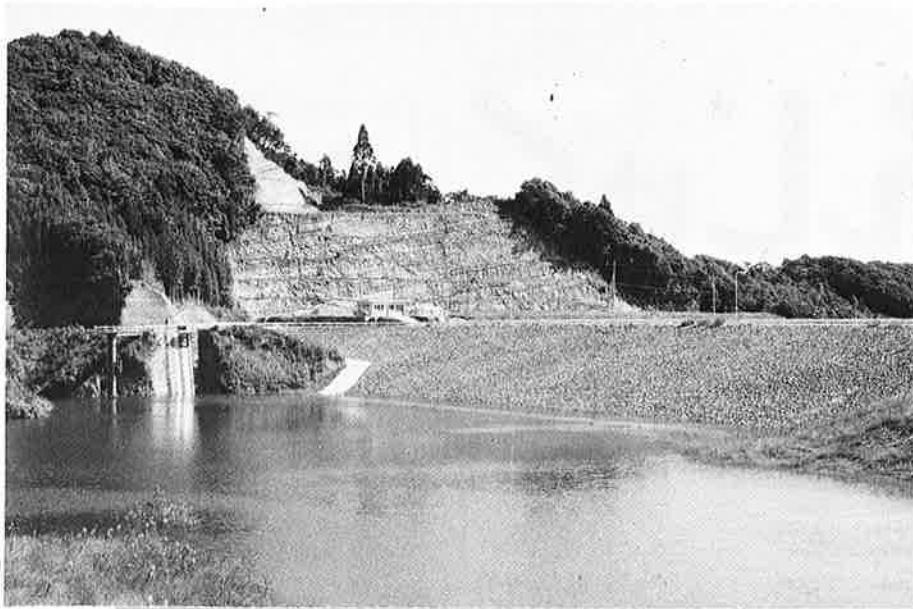



上水道の水源地
御宿ダム

はじめに

1978年の最後を飾る“町勢特集号”を発行します。この1年間の町政のあゆみを数字を中心に編集してみました。財政事情の公表とともに町の姿を知り、えで役立つものと思います。

資料をよせられた関係機関のみなさんにお礼申し上げます。

財政

最小の経費
最大の成果

景気回復のため国では、景気浮揚対策として、公共事業の促進を

豊かなくらし、住みよい町づくりを目標に住民に直結した行政を実施しています。
今年も十二月一日から各区に町長はじめ、各課長が出席し、町政懇談会を開きました。町民よりいろいろな質問があり、道路関係、観光施設、防災対策など町当局としても本当に考えなければならぬ問題です。町としても早期に実現できるような検討しています。

行政

町民の要望
実現に努力

3							2		1			月	あゆみの 53年の 町の		
25	24	23	22	16	7	11	5	28	15	7	1	日			
定例町議会 中学校卒業式 御宿小学校卒業式 布施小学校卒業式 岩和田小学校卒業式 御宿、岩和田保育所 卒園式							職員採用試験 郡一周伝大会		ラソン大会 海と山の交流で御宿 中一年生が野沢温泉 村へ			消防団出め式 成人式(御宿小体育館) 成人祝賀酒マ 館)、成人祝賀酒マ ラソン大会			元日歩こう会、岩和田 大除(六百人参加) 新年祝賀式(御宿小 体育館)

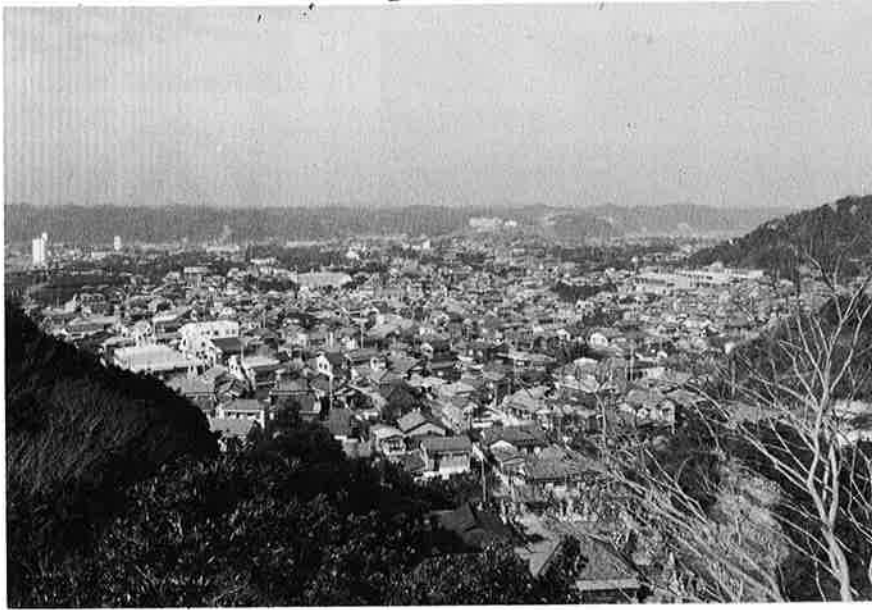

年々発展する町並み

行い投資的経費について積極的な財政運営がなされたにもかかわらず景気の回復は伸び悩み、なお一層の景気回復刺激策を五十三年度に持ち越すこととなりました。

このような厳しい状況下にあつて五十二年度決算は国と同一基調のもとに投資的経費は大幅に増加しましたが、今後も事業の執行にあつては財源の確実な見通し、将来の財政負担などに十分留意し計画的、効率的に実施します。

また、現下の厳しい地方財政の抑もとで住民負担を適正な限度に抑え、かつ行政の量的、質的な向上を図るため、最小の経費で最大の効果をあげるよう努め長期的な財政

ただし、さらに全面買収の協力をえるため日夜、交渉が続けられています。

一方一部着工のできる部分について早期着工に踏みきるよう、検討しています。

ぜひとも、この町最大の開発事業の達成にみなさんのご協力をお願いいたします。

A地区は着工

A地区（高山田地さき）から大原町小池、小沢地さきにかけて、総面積二百二十七ヘクタールの用地に、ゴルフ場（十八ホール）住区九百戸の建設計画に着工、五十八年十月には完成します。

B地区（須賀、浜、実谷地さき）も計画用地の買収が難行していませんがすでに九〇%の買収協力をして

政安定を確保します。

水の悩み解消

昭和四十九年二月から建設していた町民待望の町営上水道が完成五十二年十一月三十日に、上水道通水式を行いました。

しかし、今後の水道事業経営は非常に困難な問題が、山積しています。その解決対策として、

- ① A・B地区の計画達成
- ② 農村部、簡易水道の設置
- ③ 新規加入促進（第二期工事の申込受付中）

などがあげられます。

五十三年は、十数年来の渇水期にあいりましたが、給水制限することもなく、全加入者の家庭に利用していただきました。今後、安心して、十分ご利用ください。

▽——水を大切に——△
〈工事経過報告〉

46・12 夷隅地区開発事業計画、水資源開発決定

9	8	7	6	5	4
15 14	7 2	10 9	9	28 24 5	26 23 6 5
館) 定例 議会 敬老会(御宿町公民	市調印式	町営プール開き 定例町議会	マンション建設反対 デモ	のつどい大会 海びらき、メキシコ のマリキータ&ジロ ーの参加	御宿、岩和田、布施 小学校入学式 御宿中学校入学式、 御宿、岩和田保育所 入所式 銀座三越宣伝 観光協会総会



毎年夏になると海水浴客で大にぎわい

- 47・12 町議会で、御宿町上水道事業の設置に関する条例を議決、上水道事業発足を議決、上水道事業発足
- 48・3 県から水道事業経営許可
- 49・1 水道準備室設置
- 50・10 水道事業建設委員会発足
- 51・2 第一期本管工事
- 51・2 第一期本管工事起工式
- 51・6 御宿ダム定礎式（現地に
- 51・9 第二期本管工事
- 52・1 夷隅地区開発事業見なお
- 53・9 水道加入者募集のため、各部落説明会実施
- 53・10 八五トン、ダム貯水量六
- 53・2 町指定水道工事店、9店
- 53・3 各加入者の給水装置工事
- 53・5 御宿ダム貯水開始
- 53・6 浄水場試験運転開始
- 53・7 試験通水開始

- し、給水人口二一、五〇〇人、一日最大給水量五、九八五トン、ダム貯水量六
- 一万トンに変更する
- 指定（通水準備）
- 町指定水道工事店、9店
- 各加入者の給水装置工事
- 御宿ダム貯水開始
- 着手
- 各加入者の給水装置工事
- 御宿ダム貯水開始
- 浄水場試験運転開始
- 試験通水開始
- 53・9 水道事業運営委員会発足
- 53・10 本通水
- 〈御宿町水道施設の概要〉
- 水源 上落合川上流
- ダム 中心コアー式アースダム
- 貯水容量 六一万トン
- 年間供給能力 一五〇万トン
- 給水人口 一二、五〇〇人
- 浄水能力（一日）五、九八五トン

観光

所得の向上につながる産業

真南にひらけた明るい海岸。三方を山に囲まれた美しい街並み。砂浜の白いささらとした砂。青い海。白い波頭の立つもう一つの海は、奇岩、原始の海蝕海岸をもっています。こうした恵まれた立地条件を活かしながら町では、昭和三十年後半から観光発展に力を入れてきました。そして、観光はいつの時代でも町民の所得の向上

を図り、町民のための観光でなくてはならないということを前提としてきました。首都近郊二千万を数える市場と恵まれたロケーションは、観光の発展に欠かせない要素です。

昨夏のお客は百九万人

五十三年の夏季観光客は、百九万人。しかし、その大半は日帰り客で、消費金額は低く、またゴミなどによる環境破壊も多い。一方、二季、三季へ移行するにしても季節波動つまり観光シーズンのリズム、動きが必要です。通年型観光でも特色のあるシーズンが必要で、夏季の観光シーズンをメイン

12	11				10	9
20 1	30	29	22	11 3	8・7	28 26
町政懇談会をはじめ定例町議会	御宿町上水道通水式	千葉県観光大会（公民館）	御宿家政高校創立五十周年記念	文化祭、体育祭 小さな親切運動千葉県大会（公民館）	消費生活展を公民館で開く	A地区起工式 秋祭り
				町	メキシコ塔建立五十周年記念式典、ロベスメキシコ大統領来	



とした波動がある方がむしろ好ましいようです。

宿泊、遊ぶ施設などを整備

シーズンの延長、就労の場の提供、町民所得の向上などを目標とした観光開発プロジェクトも諸々の事情で立遅れています。これは御宿にとって不幸なことです。町の施設計画は、自然環境を活かし自然との調和を考えた宿泊施設、観光施設がこれからも必要で、宿泊施設の位置づけも必要です。

メキシコ記念公園を一国の元首が訪れました。まったく異例のことで、同時に大変センセーショナルなことです。同公園からサンドスキー場にかけても整備が必要で

す。
良好なレクリエーションの場の

提供として、緑

の多い街並みにあきたらず木や

草花の植栽を続けていき、格調

の高い街づくりを進めています。

御宿を訪れる観光客を大切に

したい。親切にしたい。親切に

は金がかからないし、御宿の人

にはあたたかい血が流れている

はずです。客の奪い合いや不親

切は慎み、あたたかい心でお客さんを迎え、大切にして帰りたい。

接客のあり方、観光の在り方など町ぐるみで勉強していくようにしたい。



新しくできた本郷林道

積極的に新規事業

広い砂浜を利用した催しやレジャーつまり、砂浜の大運動会、モチつき大会、海びらき、パラセー

リング（モーターボートでパラシユートをひっぱり空中を散歩する）などを考えていく。そして、民宿を中心とした受け入れ施設の夏季以外の誘客について、いろいろなアイデアを打出し、積極的に事業をしていきます。

環境浄化のため①河川の浄化と整備②雑草、ゴミの処理③生活雑排水の浄化と浄化槽の維持管理の徹底④草花、木の植栽などを展開し、環境を美しくします。

このような事業を推進し、大統領来訪によって、内外に知れわた

った町の名を汚すことなく格調の高い観光地をめざすために町民の英知とご協力をおねがいします。

建設

一次産業の基盤整備に重点

市街地周辺の道路整備がおおむね完了しましたので、建設事業は第一次産業の基盤整備が重点となってきました。

機械化が進む農村地域においては農道の整備がまず必要です。町では昭和五十一年度から非補助融資制度の活用により実谷、七本地さき二か所、上布施地さき一か所高山田地さき一か所の農道の改良舗装を実施してきました。

今年度は、上布施地さき大津線および梅ノ木線の舗装が完成し、主要幹線農道はほぼ整備されました。漁業関係では、昭和四十九年度から着手しました岩和田漁港修築事業が今年度をもって立派に完成

します。

町章



町の木

キョウチクトウ



御宿漁港の改良工事に着手

御宿漁港局部改良事業は、今年度から着手し、来年度完成の予定で建設が進められております。

漁業

操業の課題は海域の拡大

るウエートは高く、稚貝放流、築磯事業などを計画的に行ってきた。そのため水揚高も年々伸びてきています。

またこれからの課題として、操業海域の拡大という問題があります。船舶、近代施設などの導入など、あいかわらず厳しい状況に悩まされています。



年々伸びる魚類の水揚げ高

当町においては磯根漁協の占め

公園の歴史

歴史とロマンに満ちたメキシコ塔。その周囲を砦のように石垣が続く。

五三年一月一日、ホセ・ロペス・ポルティエリヨメキシコ大統領が訪れ、新装なった公園でテ

メキシコ記念公園のあらまし



改修されたメキシコ記念公園

プ・カットをした。

このメキシコ記念公園は、メキシコの人々と御宿町民との永久の友愛を象徴する公園である。公園の周囲の要塞の石垣は、日本の城メキシコのピラミッドのようになっている。二千年の歴史に耐えるものである。

整備事業の経過

52・10・2

駐日メキシコ大使一行、メキシコ塔視察
メキシコ塔改修の大
理石を本國大統領よ
り贈呈してくれるよ

農業

水田の有効利用を促進

五十三年度から実施された水田利用再編対策は、農家の協力によ

り目標面積二五・一ヘクタールに対し、実施面積二九・九ヘクタールと一一九%の達成をみることできました。この結果、約二十三ヘクタールの水稲作付面積が減少しました。

しかし昨年の水稲は好天に恵まれ豊作となったため収穫量の減少はほとんどなく、超過米二百五十万俵が出荷されるほどでした。また今後は、水田利用再編対策と並



水田の乾田化や基盤整備が望まれる農業

記念公園の概要

- 面積 3,500 平方メートル (うち展望広場 713 平方メートル)
- メキシコ塔周辺外壁石積 190 メートル (高さ 60~90 センチ)
- 展望広場外壁石積 高さ 60~105 センチ
- メキシコ塔 高さ 17 メートル、基壇はミカゲ台、塔は白セメントリシン吹付け、プレートはブロンズ板 4 面
- 月の砂漠チャイムタワー 高さ 6 メートル、ホーンスピーカー 4 個、放送範囲 2 キロメートル

11・1	設計者と大使館へいき大使と打合せ、数量表など関係資料を大使に渡す。同大使	10・28	設計、施工業者と現地で打合せ、数量表規格表、施工注意事項表、設計原図等を受取る	10・14	メキシコ塔設計者金沢庸治氏を訪ね、改修設計等を依頼、同時に式田建設社長を訪ね塔改修の計画を相談	12・13	資料とする。メキシコ本国政府の意向で、塔改修よりメキシコ風庭園を造るべきであり、メキシコ政府で援助を申出る	2・15	土地境界立合いのため和光電気営業部営業第三課長来町、了解をえる
2・13	子定通り測量開始	2・7	西武不動産、東洋航空事業来町、メキシコ記念公園予定地、測量場所等を説明	53・1・17	メキシコ国より公園設計技師来町、現地視察後打合せ	6・1	メキシコ大使館へ記念公園図面を持参、説明にいく	2・24	西部不動産、メキシコ塔周囲測量図(トレース前)持参
2・8	測量行程連絡あり	6・5	メキシコ側の費用負担について同大使補佐より連絡あり、本事業についてのゴーサインでる	6・1	顧問建築技師ホルヘカンブサーノ氏の顧問建築技師ホルヘカンブサーノ氏	3・17	メキシコ大使館へ記念公園図面を持参、		

メキシコ塔の歴史

千九百十九年(慶長十四年)メキシコへ帰航の途中、総督オリサバ伯爵ドン・ロドリゴ一行乗船サンフランシスコ号の乗組員三百余名



消費者物価展のバザー

行して、水田の有効利用のために
も水田の乾田化や基盤整備が望ま
れます。
農家人口は、二千二十一人で前
の年より三十四人減少しました。

専業農家は二十六戸、兼業農家は
四百十四戸で専業、兼業合わせて
八戸減少しました。これからもだ
んだん、農家数の減少が進むもの
と予想されます。

商 業

興 振 教 育 界 業 者 消

国内経済によると、需用は個人
消費、官公需などを中心に総じて
増加の傾向を示し、企業の収益、
景況感も明るいみとおしをみせて
はいますが、まだまだ円高などの
影響により生産関係関連業などは
わずかな伸びとなっています。
こうしたなかで物価はあててい
ど安定した動きを示しています。
このような情勢のなかで物価の
安定に配慮しつつ景気回復をはか
るために、中小企業では、資金調
達のあっせん（不況対策特別融資

を、当時の御宿町岩和田村民は
身を挺して救助にあたり、食糧
と衣類を与え、婦女子ははだの
ぬくみで漂着者を温め蘇生させ
た。このことがきっかけとなり
日本とメキシコ、スペインはも
とより西欧諸国との交通が開か
れたばかりでなく、ラテン文明

諸国との接近をきたした事実は、国
際親善を記念表象する美しい史実
として評価されている。
あの時の人類愛は日本人にとつ
てかけがえのない誇りである。あ
の当時の魂がわたしたちの時代か
ら若い世代へ引継がれ、日本国民
の誇りとして語りつがれることを

設備近代化資金、機械類貸与制度
など）や認定などにより経済対策
を行っています。



多くの町民に利用
されている公民館

ねがって昭和三年十月一日に塔が
建立されたが、太平洋戦争により
機銃掃射を受けるとともに三十年
の星霜を経るにつれ、荒廃甚だし
く昭和三十三年に改修された。こ
の時の改修によって原形をくずし
ているため、今年メキシコ大統領
来訪までに改修された。

また、消費者意識の向上をはか
るために関係諸団体の協力により
消費生活展や講習会を開催し、ま
た小売業者との懇談会などを実施
し、消費者が安心し、よりよい商
品を選び購入できるよう対策をた
てていきます。

教 育

備 整 施 設 ほ ぼ 終 わ

◆義務教育施設 岩和田小学校体
育館が完成し、これで当町の義務
教育施設はひととおり整備された
こととなります。いまでもたち
は勉強に遊びに、伸び伸びと教育
されています。

◆社会教育施設 公民館が完成して、さまざまな活動に役立っています。住民教育の場、いこいの場、

保 育 所

健康な体づくりを目標に

幼児期に、まず大切なのは、健康な体をつくることです。このためには手を洗ったりする「清潔」よくかんでたべたりする「食事」便所で汚さないように用を足したりする「排せつ」暑いときには衣服を脱いだりする「着脱衣」の、基本的な生活習慣が、自立できるように努力することです。

これは園よりもしろ家庭で、いわゆるしつけとしての仕事ともいえませんが、園でもこういう行動のチャンスが比較的多いので、その機会をとらえてくり返し行わせ、自立できるようにしています。

また積極的に健康な体を作っていくためには、いろいろな運動に参加させます。天気の良い日には

リクリエーションの場として、おおいに役立っています。町民のみなさん、どうぞご利用ください

できるだけ屋外での遊びを心がけ園外保育も自然とのかかわりあいなどから、感受性を豊かにするために、大切な保育の一端です。今年には体育的遊びのなかで、各種ボール、つなを使って子どもたちの健康な体を鍛える遊びとし、特に各年齢の保育内容に組み込まれています。幼児は遊びとともに成長しています。適度の運動量は、健

康で、バランスのとれた身体を保障し、複雑な動作は一生に役立つ神経支配を作り出してくれます。そのうえ遊びを通して他人との協調性や道具の扱い方も身につけていくのです。まさに遊びが子どもたちの世界を拡大してくれるというのではないのでしょうか。

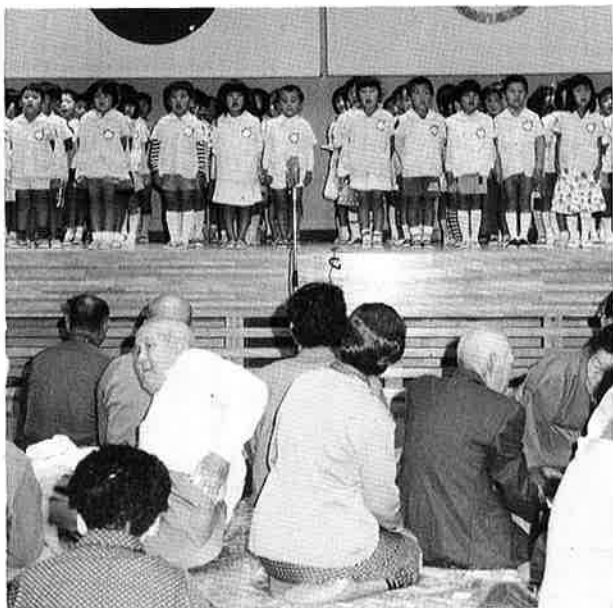

敬老会でお年寄りを慰問する園児

社 会 福 祉

心ゆたかに

最近の社会福祉の動向は、社会経済の変化にともない人口の都市集中化や核家族化、高齢化現象により児童、心身障害者、老人などに対する福祉の必要性が質的に変化し、かつ多様化してきました。

したがって、これからの福祉を進めるにあたっては、経済的援助や施設対策などの充実にあわせて在宅福祉サービスや住みよい福祉の風土づくりなど思いやりのある

「心の福祉」を推進してゆくことを、みんなが考えてゆかなければなりません。

それでは、このような福祉活動を誰が推進するのか、行政側はもちろんですが、住民の皆さんです。皆さんの中で率先してこのような活動をして行く人を一般にボランティア（奉仕活動者）とよんでいます。

ボランティアとは人間が生まれながらもっている「人間愛」人のために役立つとする善意を自分のできる範囲内で実行にうつすということです。

このような簡単なことから、みんなが気持ちをそろえて協力し、実行にうつす勇氣さえあれば心ゆたかなまちづくりが実現できるのではないのでしょうか。

国 民 健 康 保 険

苦しい財政 まず健康を

町の国保も昭和三十二年制度創設以来、順調な発展を続け、五十

三年度も健全な歩みのうちに終わろうとしています。しかし、国保

をとりまく最近の状況はかならずしも平坦なものばかりとはいえません。

老人、零細農家、小企業主とその家族、従業員、企業の定年退職者などで構成されているので、財政面で大きな問題を抱えています。戦後、急速に伸びた日本人の平均寿命は、今後この傾向は続くものと予測され、これによる国保高齢化の進行、各種福祉施策の改革による医療制度の充実などにより、国保財政の悪化が急速に進みつつあります。

国でも、健全な国民の医療を確

健康 保健

検診受けよう

わが国のがんによる死亡は、男女とも胃がんが最も多く、女子では子宮がんが多い。欧米では、男では肺がん、女では、乳がんが多いようです。近年わが国でも胃がん、子宮がんが減少し、肺がんが

ゴミ処理

ルール守って

保するため、抜本的な大改革を行うべく関係機関と、種々対策を検討、研究を進めているところです。が、被保険者の皆さまも、平素の健康管理に十分留意され、健康で

増えています。

早期発見で がんは治る

がんは早く見つけて、早く治療すればなおります。胃がんと子宮がんは、役場と保健所で集団検診を行っていますので、必ず受診しましょう。

また、年に一度の胸のエックス線写真からも肺がんが発見されることもあります。ですから結核検診も忘れずに。

検診をうける幼児↓



ゴミ収集方法は、生ゴミが週二回、危険物が一回とさまっています。生ゴミと危険物の区別をしないで出す人が非常に多く見られます。このため収集作業の能率低下はむろん、野外投棄量の増加に影響をおよぼしています。このようなことがなくなり、ルールを守れるようになれば収集能率がさ

平和な家庭の建設を心掛けることにより、町国保の運営に協力くださいますようお願いいたします。

に向上し環境美化はむろん町民みなさんへのサービスの向上も図れます。また五十三年十月一日から焼却場への持込みが次のように制限されました。持込みをする場合は必ず持込みチケットを必要とします。(役場観光課にあります) これがない場合は持込みができません。

これは現在の埋立地を有効に利用するため、町外からの持込み者を防ぐものです。持込み時間は平日八時三十分から五時まで、土曜日は八時三十分から十一時三十分までとなっています。お互にルールを守り、住みよい環境づくりに励みたいものです。

防災

地震・火事対策を十分に

わが家の防災手帖

地震/台風/火事/安全!

地震だッ/ガラス/ときたらこれだけは

①すばやく火の始末 グラスときたらすばやく火の始末をしましょう。どんなに小さな地震でも、すばやく火元を消す行動をとって、いればそれが習慣となっていざというときに役立ちます。

②台風が近づいたら ラジオやテレビの子報によく注意して、早目

に必要な対策を立てておきましょう。

◆懐中電灯やトランジスタラジオ(予備の電池)を用意しておきます◆建物の補強にぬかりがないか、もう一度、確認しておく◆水とうや適当な容器に水やお湯をとっておく◆貴重品はまとめておく◆家の周囲の排水をよくし、危険な箇所は土盛りなどをして自分自から浸水を防ぎましょう。

③火が出たら初期活動を! 自分で消火活動に当りながら大声で近所に知らせ、一九番に頼み、応援にかけつけてもらうことです。

④安全を見直そう プロパンガスの器具は掃除と点検を定期的に行い、またボンベは戸外の日陰で風通しのよい所に固定しておき、使用しないときは元せんを締めておこう。ゴム管は早めにとりかえる。

◆気象状況

53年	気 温 (°C)			天、気 日 数			
	平 均	最高	最低	快 晴	曇	雨	雪
1月	3.7	16.2	-4.5	8	8	7	4
2月	5.3	18.0	-4.3	10	18	6	4
3月	9.6	17.3	-2.7	4	19	18	2
4月	14.1	20.8	4.9	5	16	13	-
5月	16.9	23.5	8.4	7	12	12	-
6月	20.2	26.4	13.7	0	26	22	-
7月	24.1	30.4	16.3	2	12	8	-
8月	24.1	31.5	19.2	4	20	18	-
9月	23.4	29.6	16.6	4	15	14	-
10月	18.4	25.9	11.5	8	13	13	-
11月	15.3	24.6	5.3	5	13	16	-
12月	9.9	21.4	-1.1	13	6	11	1

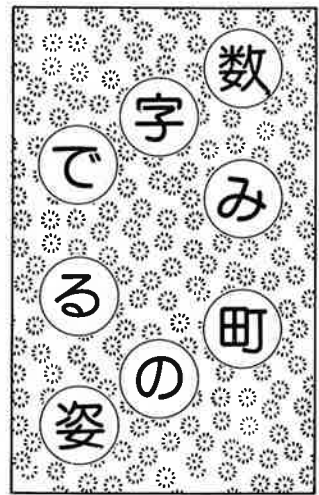

◆気象 (53年)

	1	2	3	4	5	6	7	8	9	10	11	12
降 水 量(mm)	50.5	24.5	341.0	205.0	121.0	207.0	29.5	373.5	307.5	94.5	193.0	102.5
平均気温(°C)	3.7	5.3	9.6	14.1	16.9	20.2	24.1	24.1	23.4	18.4	15.3	9.9
平均湿度(%)	55.0	55.0	71.0	75.0	75.0	84.0	82.0	84.0	82.0	77.0	74.0	63.0
平均風速(m/sec)	4.2	4.2	3.9	4.0	3.0	3.1	2.5	3.3	3.0	3.6	4.3	3.8
最 多 風 向	北	北	北	北西	北北東	北北東	南南西	北北東	北北東	北	北	北

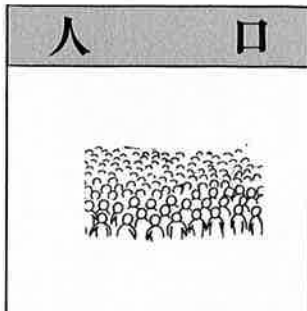

◆世帯数の動き (各年4月1日現在)



◆人口の推移 (住民基本台帳から)

年	面 積	世 帯 数	総人口	男	女	人口密度 (1km ² 当り)	1世帯
39年	25.04km ²	2,089世帯	9,585人	4,419人	5,166人	383人	4.6人
40年	"	2,084	9,550	4,455	5,095	381	4.6
45	"	2,128	8,656	3,965	4,691	346	4.1
49	"	2,177	8,583	4,018	4,565	343	3.9
50	"	2,236	8,590	4,049	4,541	343	3.8
51	25.05	2,240	8,572	4,026	4,546	342	3.8
52	"	2,245	8,501	4,018	4,483	339	3.8
53	"	2,282	8,492	3,994	4,498	339	3.7

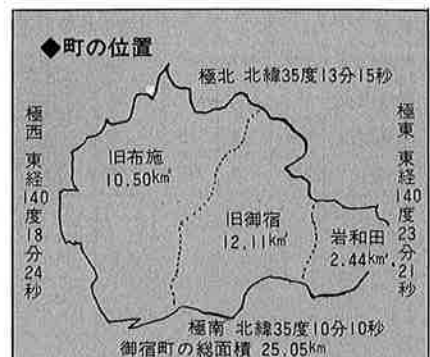

◆ 5歳階級別人口 (国勢調査)

5歳階級	年	30年	45年	50年
0 ~ 4		1,038	562	584
5 ~ 9		1,274	617	595
10 ~ 14		1,121	735	633
小計		3,433	1,914	1,812
15 ~ 19		706	735	577
20 ~ 24		644	553	442
25 ~ 29		721	472	617
30 ~ 34		596	524	501
35 ~ 39		560	621	553
小計		3,227	2,905	2,690
40 ~ 44		516	708	630
45 ~ 49		469	566	704
50 ~ 54		479	507	544
55 ~ 59		454	457	518
小計		1,918	2,238	2,396
60 ~ 64		354	444	441
65 ~ 69		324	376	396
70 ~ 74		256	289	336
75 ~ 79		162	177	226
80 ~ 84		59	112	115
85 ~ 89		16	42	61
90 ~		4	8	11
小計		1,175	1,418	1,586
合計		9,753	8,475	8,484

◆ 自然動態 (住民基本台帳から)

	出生数			死亡数		
	総数	男	女	総数	男	女
昭和47年度	113	59	54	74	44	30
48	116	67	49	87	31	56
49	117	65	52	91	44	47
50	114	56	58	94	42	52
51	112	53	59	95	50	45
52	98	48	50	93	52	41

◆ 社会動態 (住民基本台帳から)

	転出	転入	社会増減	
昭和47年度	416	425	9	
48	434	329	△ 105	
49	390	389	△ 1	昭和49.4.1・8, 583
50	379	322	△ 57	
51	369	281	△ 88	
52	370	357	△ 13	

◆ 首都圏別転入転出状況

転入	4月	5月	6月	7月	8月	9月	10月	11月	12月	1月	2月	3月
千葉県	28	16	8	7	9	12	15	21	8	13	5	23
東京都	7	11	8	8	8	7	14	4	8	6	5	5
神奈川県	0	6	5	2	1	3	1	0	1	4	2	1
他県	11	6	9	5	3	1	2	5	12	4	8	9
総数	46	39	30	22	21	23	32	30	29	27	20	38

転出	4月	5月	6月	7月	8月	9月	10月	11月	12月	1月	2月	3月
千葉県	34	13	11	5	14	9	22	16	15	18	9	34
東京都	10	13	6	2	7	7	4	4	2	2	6	30
神奈川県	0	2	0	4	0	2	5	0	0	1	1	2
他県	13	3	4	3	1	3	6	2	4	4	3	14
総数	57	31	21	14	22	21	37	22	21	25	19	80

◆ 昭和53年世帯数・人口概数

各区別世帯と人口 (53年10月1日)				
区名	世帯数	人口		
		男	女	計
須賀	300	469	543	1,012
浜	261	418	497	915
高山田	76	163	164	327
久保	257	453	505	958
新町	422	659	780	1,439
六軒町	237	362	423	785
岩和田	467	787	884	1,671
実谷	188	354	402	756
上布施	127	257	275	532
合計	2,335	3,922	4,473	8,395

◆ 高齢者人口 (10月末現在)

年齢	男女別		計	女100に対する男の比率
	男	女		
70歳以上	226	341	567	66.3
80歳以上	55	122	177	45.1
90歳以上	4	15	19	26.7
計	285	478	763	59.6

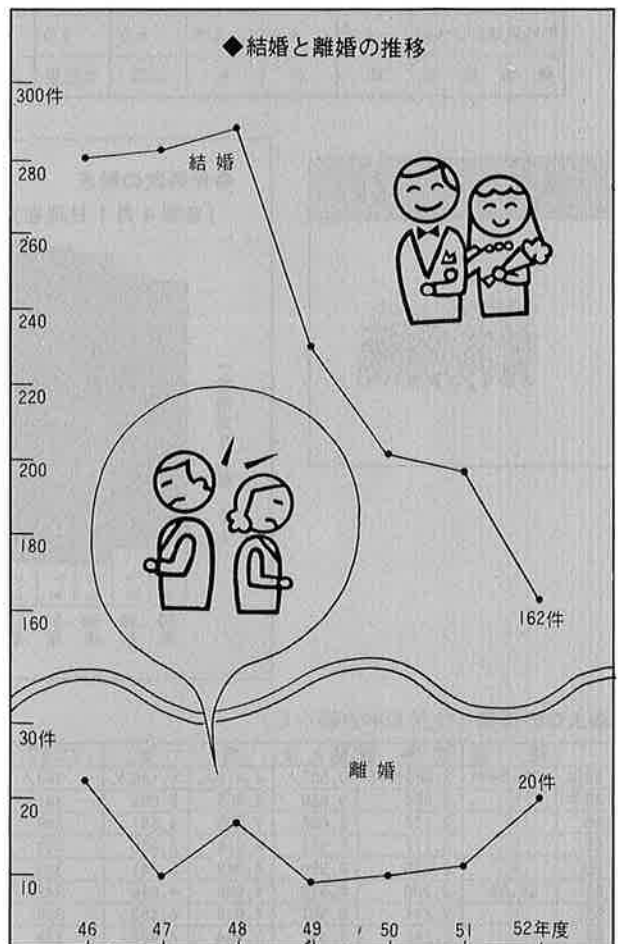

議会・行政



◆歴代町長（町村合併後）

大地 重直	S30. 3. 31~30. 5. 14
井上 文吉	S30. 5. 15~42. 5. 14
岩井 敏夫	S42. 5. 15~在任中

◆歴代議長（町村合併後）

吉野 要	S30. 3. 31~32. 9. 30
浅野 航海	S32. 10. 1~34. 9. 30
新井 清治	S34. 10. 1~40. 9. 30
関 龍雄	S40. 10. 1~44. 9. 30
中村 喜一	S44. 10. 1~48. 10. 31
江沢富士松	S48. 12. 4~50. 10. 11
岩崎栄一郎	S50. 11. 12~在任中

◆歴代助役（町村合併後）

相原誠三郎	S30. 10. 18~38. 10. 17
岩井 敏夫	S39. 1. 10~42. 4. 17
佐藤 清司	S42. 12. 20~45. 10. 31
浅野 興典	S47. 4. 1~在任中

◆歴代副議長（町村合併後）

渡辺 胤生	S30. 3. 31~30. 9. 30
市東 三郎	S30. 10. 1~32. 9. 30
新井 清治	S32. 10. 1~34. 9. 30
岩崎栄一郎	S34. 10. 1~40. 9. 30
中村 喜一	S40. 10. 1~44. 9. 30
江沢富士松	S44. 10. 1~48. 12. 3
江沢 一雄	S48. 12. 4~52. 9. 17
石田 行雄	S52. 9. 17~在任中

◆歴代収入役（町村合併後）

相原誠三郎	S29. 2. 13~30. 10. 17
佐藤 清司	S30. 10. 18~42. 12. 19
浅野 興典	S42. 12. 20~47. 3. 31
和田 正美	S47. 4. 1~在任中

◆年次別有権者数（9月10日現在）

年次	総数	男	女
昭和30年	5,659	2,566	3,093
“ 38年	5,771	2,610	3,161
“ 40年	5,806	2,631	3,175
“ 49年	6,444	2,979	3,465
“ 50年	6,490	3,013	3,477
“ 51年	6,484	3,010	3,474
“ 52年	6,441	2,994	3,447

◆年次別出生の推移（昭和45~52年度）

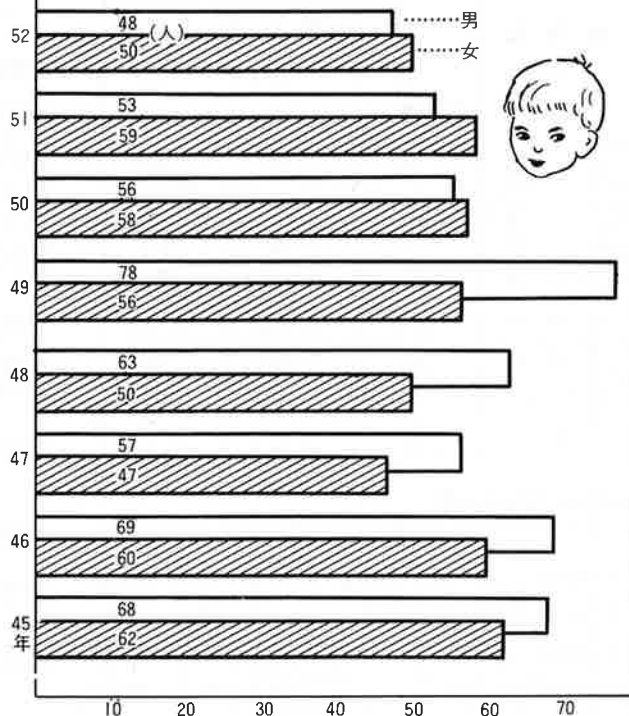

◆月別人口動態状況

(52年)

区分	月別												計
	1	2	3	4	5	6	7	8	9	10	11	12	
出生	13	12	6	10	9	8	7	3	8	11	6	8	101
死亡	8	9	10	7	7	7	12	13	4	5	5	9	96
転入	16	26	27	46	39	30	22	21	23	32	30	29	341
転出	20	17	68	57	31	21	14	22	21	37	22	21	351

◆議会役員構成

①議長・副議長

議長 岩崎 栄一郎
副議長 石田 行雄

◆議会の構成

①議会



②事務局

議会事務局

◆一般質問

定例会	質問者	件数
3月定例会	6	12
6月定例会	5	14
9月定例会	9	18
12月定例会	5	12
計	25	56

(53. 1月~12月)

◆53年定時登録における地区別有権者数
(昭和53年9月10日現在)

部落名	有権者数		
	計	男	女
須賀	782	364	418
浜	680	308	372
高山田	259	127	132
久保	703	331	372
新町	1,133	522	611
六軒町	609	275	334
岩和田	1,264	585	679
上布施	614	283	331
実谷・七本	437	212	225
計	6,481	3,007	3,474

◆投票区別有権者数

区分	投票区域	計	男	女
第一投票区	久保・新町・六軒町	2,445	1,128	1,317
第二投票区	須賀・浜・高山田	1,721	799	922
第三投票区	岩和田	1,264	585	679
第四投票区	上布施	614	283	331
第五投票区	実谷・七本	437	212	225
総数		6,481	3,007	3,474

◆官公署・社会文化団体

団体名	所在地	電話
御宿町役場	久保2200	2511
千葉地方方法務局御宿出張所	新町417	2954
御宿郵便局	新町397	2871
布施郵便局	上布施1400	2870
御宿駅	須賀191	2053
御宿漁業協同組合	浜413	2611
岩和田漁業協同組合	岩和田926	2011
御宿町観光協会(商工観光課)	久保2200	2511
御宿町体育協会(公民館)	"	2947
御宿町商工会	"	2818
御宿町婦人会	上布施	2530
御宿町商店振興会	久保2200	2818
千葉銀行御宿支店	新町526	2321
運輸省御宿航空標識所	岩和田789	2654
御宿町公民館	久保2200	2947
御宿町歴史民俗資料館	"	4311

◆投票率

	投票率(%)
52年の参院選	66.06
51年の衆院選	81.88
50年の町議選	92.36
町長選	82.64
県議選	84.17
知事選	84.17
49年の参院選	76.33
47年の衆院選	79.98

◆議会運営・活動状況
定例会 年4回(条例)
3月・6月・9月・12月

◆昭和53年～開催状況

定例会	会期	本会議 延日数
3月定例会	7	2
6月定例会	1	1
9月定例会	1	1
12月定例会	1	1

◆議員の年齢構成

年齢区分	40 ~ 49	50 ~ 59	60 ~ 69	70 以上	合計 年齢	平均 年齢	最年少	最年長
人数	1	11	5	1	1,017	57	49	73

◆在職年数別議員数

年数	4年 以下	4年を こえ 8年以下	8年を こえ 12年以下	12年を こえ 16年以下	16年を こえ 20年以下	20年を こえる もの
人数	7人	3人	3人	3人	—	2人

◆議案等(延べ件数)

案件	原案可決	修正可決	否	決
町長 提出 議員 提出 請陳 願情	条例関係	14		可
	予算関係	12		可
	専決処分	1		可
	その他	4		可
町 提出 議員 提出 請陳 願情	決算	4		可
	道路			
	人事	2		可
	契約 その他			
議員 提出 請陳 願情	条例関係			
	意見書			
	決議			
	その他			
請陳 願情	請願	2		可
	陳情			

◆選挙と投票率

	参議院議員通常選挙	昭和52年7月10日執行	衆議院議員選挙	昭和51年12月5日執行	御宿町議会議員選挙	昭和50年9月21日執行	御宿町長選挙	昭和50年4月27日執行	千葉県議会議員選挙	昭和50年4月13日執行	千葉県知事選挙	昭和50年4月13日執行	参議院議員通常選挙	昭和49年7月7日執行	衆議院議員選挙	昭和47年12月10日執行
当日有権者(人)	男 3,004	3,000	3,445	3,437	6,361	2,947	2,947	2,953	2,953	2,953	2,953	2,963	3,450	2,904	3,839	6,293
	女 3,445	3,445	6,445	6,414	6,361	2,947	2,947	2,953	2,953	2,953	2,953	2,963	3,450	2,904	3,839	6,293
投票率(%)	男 64.61	80.07	90.66	80.90	82.86	82.86	82.86	82.86	82.86	82.86	82.86	75.16	77.72	77.72	81.92	79.98
	女 67.31	83.45	93.83	84.15	85.29	85.29	85.29	85.29	85.29	85.29	85.29	77.33	81.92	81.92	81.92	79.98
計	66.06	81.88	92.36	82.64	84.17	84.17	84.17	84.17	84.17	84.17	84.17	76.33	79.98	79.98	79.98	79.98

事務組織の状況

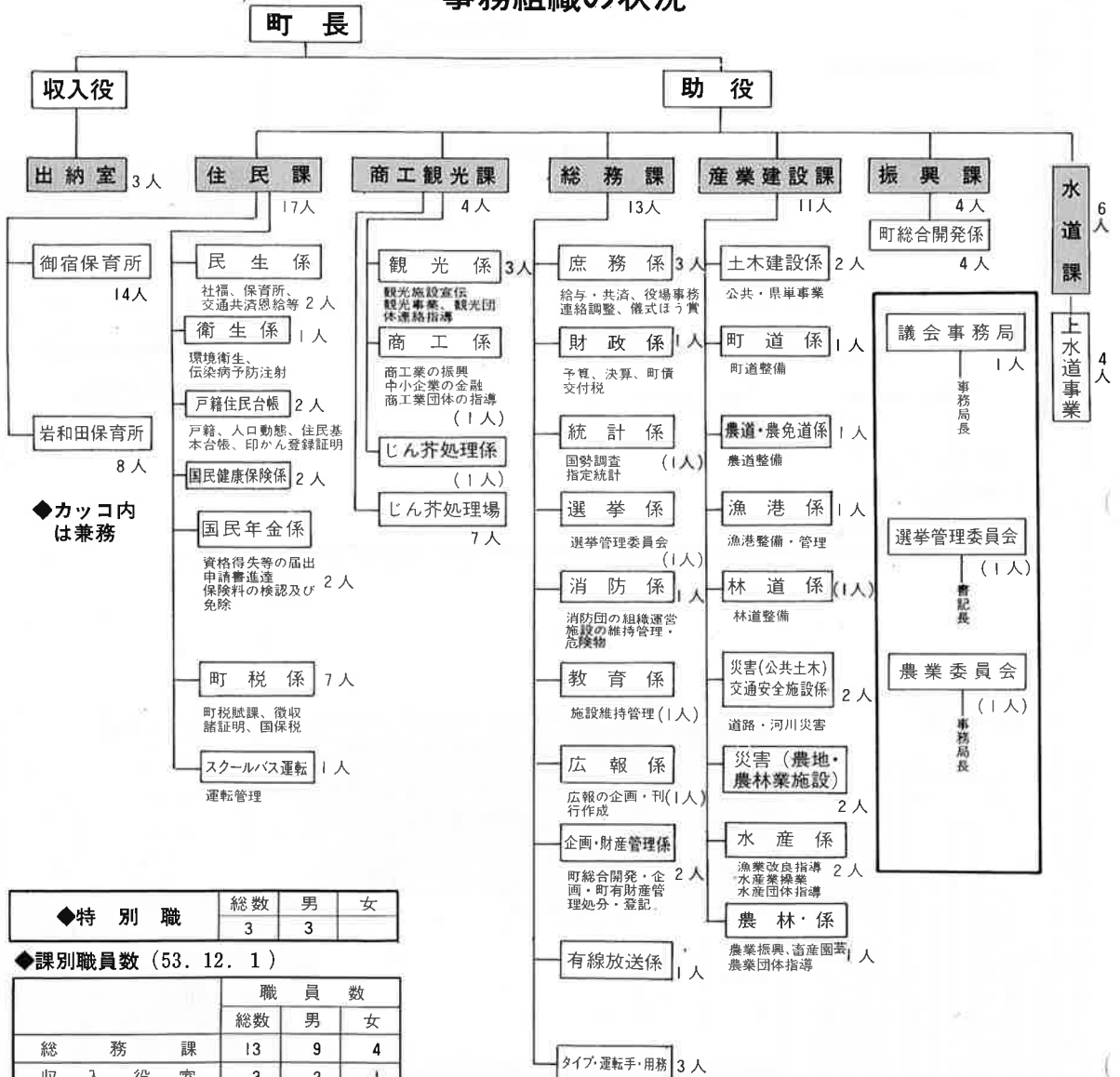

→町政懇談会 この懇談会には町長、助役、各課長らが各地区に出かけていきま
す。そして地元民の声をき
いて町政に反映させるとい
もに、町の実情を説明、町
と町民が手をたざさえて、
明るく豊かな町づくりを努
力しましょう」とよびかけ
ています。



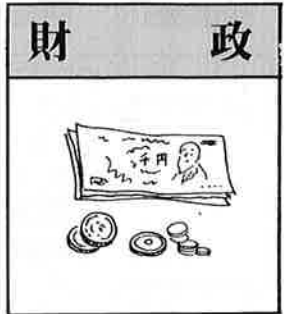
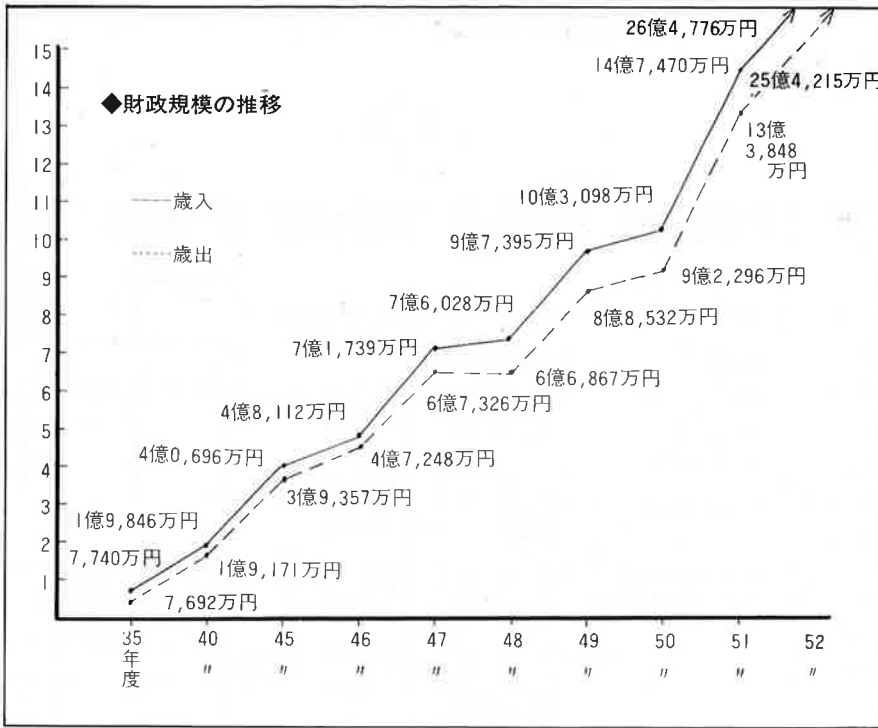

◆人件費と投資的経費 税収の推移

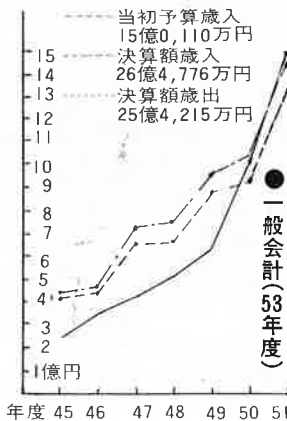
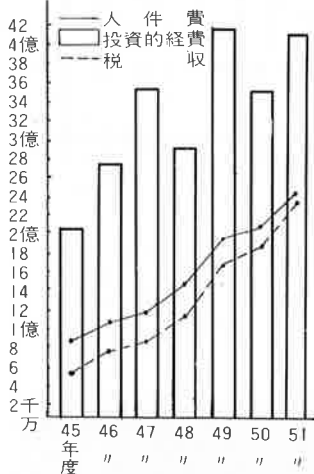

<h4>◆一般財源(決算額)</h4> <table border="1"> <tr><td>52年度</td><td>856,968</td></tr> <tr><td>51 "</td><td>707,524</td></tr> <tr><td>50 "</td><td>584,693</td></tr> </table> <p style="text-align: right;">(千円)</p>	52年度	856,968	51 "	707,524	50 "	584,693	<h4>◆人口1人当り人件費</h4> <table border="1"> <tr><td>53年度</td><td>31,673</td></tr> <tr><td>52 "</td><td>28,392</td></tr> <tr><td>51 "</td><td>25,350</td></tr> </table> <p style="text-align: right;">(円)</p>	53年度	31,673	52 "	28,392	51 "	25,350
52年度	856,968												
51 "	707,524												
50 "	584,693												
53年度	31,673												
52 "	28,392												
51 "	25,350												
<h4>◆地方債現在高(長期借入金)</h4> <table border="1"> <tr><td>52年度</td><td>495,268</td></tr> <tr><td>51年度</td><td>312,858</td></tr> <tr><td>50 "</td><td>296,187</td></tr> </table> <p style="text-align: right;">(千円)</p>	52年度	495,268	51年度	312,858	50 "	296,187	<h4>◆ラスパイレス指数</h4> <table border="1"> <tr><td>53年度</td><td>98.0</td></tr> <tr><td>52 "</td><td>97.8</td></tr> <tr><td>51 "</td><td>97.8</td></tr> </table> <p style="text-align: right;">国家公務員100に対して(%)</p>	53年度	98.0	52 "	97.8	51 "	97.8
52年度	495,268												
51年度	312,858												
50 "	296,187												
53年度	98.0												
52 "	97.8												
51 "	97.8												
<h4>◆人 件 費</h4> <table border="1"> <tr><td>52年度</td><td>268,873</td></tr> <tr><td>51 "</td><td>241,427</td></tr> <tr><td>50 "</td><td>217,303</td></tr> </table> <p style="text-align: right;">(千円)</p>	52年度	268,873	51 "	241,427	50 "	217,303	<h4>◆職 員 数</h4> <table border="1"> <tr><td>53年度</td><td>86</td></tr> <tr><td>52 "</td><td>85</td></tr> <tr><td>51 "</td><td>83</td></tr> </table> <p style="text-align: right;">(人)</p>	53年度	86	52 "	85	51 "	83
52年度	268,873												
51 "	241,427												
50 "	217,303												
53年度	86												
52 "	85												
51 "	83												
<h4>◆普通建設事業充当一般財源</h4> <table border="1"> <tr><td>52年度</td><td>253,786</td></tr> <tr><td>51 "</td><td>153,332</td></tr> <tr><td>50 "</td><td>102,218</td></tr> </table> <p style="text-align: right;">(千円)</p>	52年度	253,786	51 "	153,332	50 "	102,218	<h4>◆平均給与</h4> <table border="1"> <tr><td>53年度</td><td>1,307</td></tr> <tr><td>52年度</td><td>1,213</td></tr> <tr><td>51 "</td><td>1,156</td></tr> </table> <p style="text-align: right;">(百円)</p>	53年度	1,307	52年度	1,213	51 "	1,156
52年度	253,786												
51 "	153,332												
50 "	102,218												
53年度	1,307												
52年度	1,213												
51 "	1,156												
<h4>◆人口1人当り地方債現在高</h4> <table border="1"> <tr><td>52年度</td><td>58,322</td></tr> <tr><td>51 "</td><td>36,802</td></tr> <tr><td>50 "</td><td>34,553</td></tr> </table> <p style="text-align: right;">(円)</p>	52年度	58,322	51 "	36,802	50 "	34,553	<h4>◆人口千人当り職員数</h4> <table border="1"> <tr><td>52年度</td><td>10.1</td></tr> <tr><td>51 "</td><td>10.0</td></tr> <tr><td>50 "</td><td>9.7</td></tr> </table> <p style="text-align: right;">(人)</p>	52年度	10.1	51 "	10.0	50 "	9.7
52年度	58,322												
51 "	36,802												
50 "	34,553												
52年度	10.1												
51 "	10.0												
50 "	9.7												

◆物品

区分	前年度末現在高	決算年度中増減高	決算年度末現在高
スクールバス	1台		1台
乗用車	3		3
指揮車(ライトバン)	5	△ 1	4
第2種・第1種原動機付自転車	3		3
トラック	3	2	5
ロータリー車	1		1
三菱ジープ	1		1
モーターボート	1		1
火葬車	1		1

◆業種別納税者数等(53:6:i)

計	その他	商業	漁業	農業	給与	区分
三二五七	二七	四五六	二七〇	二八九	二二一五	人数
	一	一四	八	九	六八	構成比

◆基金(土地開発) (円)

前年度末現在高	決算年度中増減高	決算年度末現在高
財政調整基金		
93,948,090	△63,392,469	30,555,621

◆業種別総所得金額

	48年	49年	50年	51年	52年
給与所得	1,728,431	1,934,865	2,190,153	2,471,928	2,855,929
営業所得	249,364	254,874	238,007	250,079	291,527
農業所得	49,985	76,703	50,631	24,932	27,473
その他事業所得	192,783	212,131	188,515	211,347	257,625
その他の所得	16,353	14,794	34,489	17,824	29,077
譲渡所得	499,420	120,968	82,480	71,095	42,644
計	2,736,336	2,614,335	2,784,275	3,047,195	3,504,275

◆基金(土地開発) (㎡)

不動産	雑種地		
	原野	284	284
		414	414

●専業、兼業別農家数

年度	総数	アール 10~30 (1反~3反)	アール 30~50 (3反~5反)	アール 50~100 (5反~1町)	アール 100~150 (1町~1.5町)	アール 150以上 (1.5町以上)	例外規定
40	676	201	100	195	150	27	3
41	671	199	103	190	150	26	3
42	665	194	107	187	148	27	2
43	641	176	103	195	136	29	2
44	608	155	104	187	132	28	0
45	584	147	96	183	129	29	0
46	557	137	90	186	116	26	2
47	553	136	92	194	105	24	2
48	532	119	92	198	98	22	3
49	470	96	83	206	71	11	3
50	452	85	87	197	68	11	4
51	448	86	76	185	79	19	3
52	440	79	89	178	74	17	3



◆農業人口

昭和 40 年		
総数	男	女
3,345	1,596	1,749
昭和 45 年		
総数	男	女
2,750	1,288	1,462
昭和 50 年		
2,204	1,049	1,155
昭和 51 年		
2,095	1,004	1,091
昭和 52 年		
2,055	984	1,071
昭和 53 年		
2,021	969	1,052

◆地区別耕地の経営面積 (単位: 戸、面積はアール)

農家数	総数	耕地面積								
		田		果樹園		普通畑		牧草地		
		農家数	面積	農家数	面積	農家数	面積	農家数	面積	
総数	440	29,625	431	24,823	49	521	370	3,818	8	463
御宿	174	9,514	170	8,418	12	80	134	996	1	20
布施	247	19,702	242	15,998	37	441	235	2,820	7	443
岩和田	19	409	19	407	0	0	1	2	0	0

◆専業別農家数

区分	総農家数
総数	440
専業農家	26
第1種兼業	136
第2種兼業	278

昭和53年3月末現在 (単位㎡)

建			物		
非木造 (延面積)			延面積計		
前年度末 現在高	決算年度 中増減高	決算年度 末現在高	前年度末 現在高	決算年度 中増減高	決算年度 末現在高
501.96		501.96	3,100.05	△1,244.60	1,855.45
509.49		509.49	702.05		702.05
10,497.00	717.00	11,214.00	11,282.00	514.00	11,796.00
3,074.00	1,043.00	4,117.00	3,392.20	1,043.00	4,435.20
327.09		327.09	513.25		513.25
1,427.48		1,427.48	1,427.48		1,427.48
	1,827.05	1,827.05	194.40	1,632.65	1,827.05
422.00		422.00	422.00		422.00
			176.46		176.46
			82.40		82.40
86.40		86.40	106.40		106.40
472.40		472.40	472.40		472.40
				132.00	132.00
17,317.82	3,587.05	20,904.87	21,871.09	2,077.05	23,948.14

52年度 住民負担の状況 (太字-1世帯当たり・円) ()-1人当たり・円

町民税 38,578 (10,367)	たばこ消費税 13,758 (3,697)
固定資産税 43,006 (11,557)	電気 4,842 (1,301)
軽自動車税 1,016 (273)	木材引取税 16 (4)
特別土地保有税 17,412(4,679)	

(滞納繰越金、国などから交付される固定資産税を除く)

◆義務的経費の歳出決算に占める割合

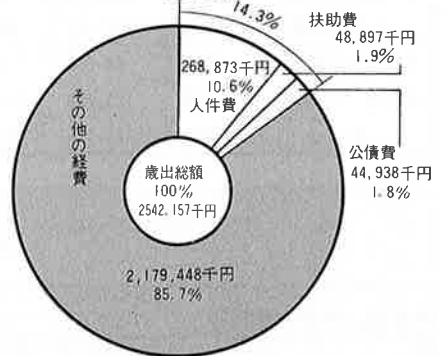

◆主要作物収穫面積の累年比較

(単位:a)

年度	水稲	麦類	甘藷
S35	33,850	6,230	2,780
38	33,090	3,200	1,930
40	32,835	2,438	1,629
41	32,537	2,529	1,730
42	32,253	2,053	1,603
43	31,838	1,795	1,333
44	31,176	1,249	783
45	28,108	749	710
46	26,393	519	510
47	25,338	230	403
48	24,542	200	331
49	23,331	100	303
50	22,549	4	273
51	23,753	4	223
52	23,419	4	252

◆農業機械所有台数

年次	動力耕うん機 農用トラクター	動力 噴霧機	動力 散粉機	田植機	バイン ダー	自脱 コンバイン	米麦用 乾燥機	農用トラック オート三輪
S38年	219	12	3	-	-	-	-	9
46	317	7	59	54	58	0	-	25
47	319	12	55	55	56	1	-	29
48	333	10	56	56	95	4	-	33
49	365	12	59	59	141	4	-	45
50	398	45	23	39	198	8	305	37
51	430	21	32	79	207	15	338	45
52	435	13	41	114	226	40	329	34
53	445	12	68	181	222	70	325	62

◆土地及び建物（総括）

区 分	土 地（地 積）			建 物			
				木 造（延面積）			
	前年度末 現 在 高	決算年度 中増減高	決算年度 末現在高	前年度末 現 在 高	決算年度 中増減高	決算年度 末現在高	
本 庁 舎	12,343.19	399.00	12,742.19	2,598.09	△1,244.60	1,353.49	
その機 の行 他政関	警 察（消 防）施 設	909.01	909.01	192.56		192.56	
	そ の 他 の 施 設						
公 共 用 財 産	学 校	57,155.29	57,155.29	785.00	△ 203.00	582.00	
	公 営 住 宅	18,506.00	2,593.00	21,099.00	318.20	318.20	
	児 童 館	1,648.75	1,648.75	186.16		186.16	
	保 育 所	2,625.25	2,625.25				
	公 民 館	399.00	△ 399.00	0.00	194.40	△ 194.40	0.00
	資 料 館						
	千葉法務局御宿出張所	680.40	680.40	176.46		176.46	
	火 葬 場	428.00	428.00	82.40		82.40	
	じ ん 芥 処 理 場	10,505.00	10,505.00	20.00		20.00	
	プ ー ル 施 設	6,457.57	6,457.57				
	公 園	61,396.00	61,396.00				
	駐 車 場	16,620.00	16,620.00				
	御 宿 町 武 道 場				132.00	132.00	
宅 地	12,000.13	△ 273.53	11,726.60				
原 野	303,627.00	△1,142.00	302,485.00				
山 林	3,641.00	△1,648.00	1,993.00				
雑 種 地	171,472.00	4,038.00	175,510.00				
合 計	680,413.59	3,567.47	683,981.06	4,553.27	151.00	3,043.27	

◆水道事業会計決算

	52 年 度	51 年 度	50 年 度	備 考
営 業 収 益	0	101,579	0	給水装置取工工事費
営 業 費 用	0	101,579	0	
差 引	0	0	0	
資 本 的 収 入	1,186,945	477,063	485,358	
企 業 債	238,000	68,000	(未借入) 257,000	50年度未借入分については51年度借入
補 助 金	95,000	165,000	48,744	水源施設に対する補助金
出 資 金	853,705	237,263	154,614	一般会計出資（企業庁分含む）
納 付 金	90	6,800	25,000	加入者納付金
雑 収 入	150	0	0	
資 本 的 支 出	1,261,535	547,761	278,111	
建 設 改 良 費	1,184,535	547,761	278,111	
企 業 債	77,000	0	0	
差 引	74,590	△70,698	207,247	
前年度繰越資金	136,804	207,501	254	
再 差 引	62,214	136,803	207,501	
翌年度繰越資金	62,214	136,803	207,501	
固 定 資 産 明 細	2,132,284	947,749	399,988	48年度からの支出額の計
建 設 仮 勘 定	2,132,284	947,749	399,988	建設中の整理科目
企 業 債 明 細	504,800	343,800	18,800	48年度からの借入額の計

歳入の状況 (千円)						
区分	予算現額	決算額	構成比 %	対 51 年 度 比		経常一般財源
				増加額	増加率 %	
地方税	258,720	270,709	10.2	41,577	18.1	270,709
地方譲与税	9,500	12,703	0.5	1,485	13.2	12,703
娯楽交付金						
自動車交付税	9,000	10,552	0.4	1,517	16.8	10,552
国有提供交付税	305,497					
地方交付税		350,609	13.2	27,556	8.5	319,664
内 普 通		319,664	12.1	23,637	8.0	319,664
訳 特 別		30,945	1.2	3,919	14.5	
小 計	582,717	644,573	24.3	72,135	12.6	613,628
交通安全交付金	916	916	0.1	99	12.1	916
分担金・負担金	74,869	74,261	2.8	14,119	23.5	
使用料	18,377	21,005	0.8	4,257	25.4	
手数料	4,813	5,773	0.2	△345	△5.6	
国庫支出金	354,908	360,738	13.6	177,718	97.1	
県支出金	145,252	148,520	5.6	36,789	32.9	
財産収入	53,467	55,790	2.1	27,219	95.3	
寄付金	1,760	1,755	0.1	950	118.0	
繰入金	70,000	70,000	2.7	48,281	222.3	
繰越金	134,924	134,924	5.1	27,251	25.3	
諸収入	921,437	922,112	34.8	608,037	193.6	4,987
町 債	207,400	207,400	7.8	167,400	418.5	
うち財政対策債等	24,600	24,600	0.9	△7,400	△23.1	
合 計	2,570,840	2,647,767	100.0	1,183,910	80.9	619,531

性質別歳出の状況 (千円)							
区分	決算額	構成比 %	対 51 年 度 比		税 等	経常経費充 当一般財源	経常収支 比率
			増加額	増加率 %			
人 件 費	268,873	10.6	27,514	11.4	191,255	190,915	30.8
うち職員給	173,197	6.8	18,082	11.7	97,732		
扶 助 費	48,897	1.9	4,782	10.8	7,231	7,231	1.2
公 債 費	44,939	1.8	6,047	15.5	41,746	38,021	6.1
内 元 利 償 還 金	44,212	1.8	5,320	13.7	41,019	37,294	6.0
訳 一 時 借 入 金 利 子	727		727		727	727	0.1
義務的経費小計	362,709	14.3	38,343	11.8	240,232	236,167	38.1
物 件 費	68,915	2.7	9,468	15.9	51,036	50,115	8.1
維持保修費	4,805	0.2	△3,294	△40.7	4,338	4,338	0.7
補助費等	169,799	6.7	16,087	10.5	155,692	152,723	24.7
経常的経費小計	606,228	9.6	60,604	11.1	451,298	443,343	71.6
積 立 金	6,608	0.2	950	16.8			
投資及出資金貸付金	853,875	33.6	534,447	167.3	25,570		
繰 出 金							
前年度繰上充用							443,343千円
投 資 的 経 費	1,075,446	42.3	617,223	134.7	273,800		
うち人件費	8,776	0.3	5,769	191.9			
普通建設事業費	940,275	37.0	549,407	140.6	253,786		
内 補 助	622,163	24.5	443,516	248.3	84,404		
訳 単 独	318,112	12.5	105,891	49.9	169,382		
災害復旧事業費	135,171	5.3	67,816	100.7	20,014		
失業対策事業費							
合 計	2,542,157	100.0	1,213,224	91.3	750,668		856,968千円

◆町税の状況

税目別	決算額 (千円)	構成比 %	増加率 %
1. 市町村民税	88,036	32.5	18.6
(1) 個人均等割	1,776	0.6	△3.7
(2) 所得割	77,100	28.5	19.5
上記のうち退職所得分	428	0.2	△26.5
(3) 法人均等割	1,101	0.4	78.7
(4) 法人税割	8,059	3.0	10.6
2. 固定資産税	98,137	36.2	14.0
(1) 純固定資産税	93,271	34.4	14.1
(ア) 土地	34,432	12.7	10.8
(イ) 家屋	52,803	19.5	17.5
(ウ) 償却資産	6,036	2.2	4.7
(2) 交付金・納付金	4,866	1.8	13.1
(ア) 交付金	31		—
(イ) 納付金	4,835	1.8	12.4
3. 軽自動車税	2,319	0.9	0.7
4. 市町村たばこ消費税	31,396	11.6	48.6
5. 電気税	11,050	4.1	20.7
6. 木材引取税	37		42.3
7. 特別土地保有税	39,734	14.7	9.8
(1) 保有分	39,734	14.7	9.8
(2) 取得分			
合計	270,709	100.0	18.1
国民健康保険税	93,518	34.5	△1.3

◆目的別歳出の状況

区分	予算現額	決算額	構成比 %	対51年度比		税等
				増加額	増加率%	
議会費	33,419	32,937	1.3	4,343	15.2	32,937
総務費	224,444	220,205	8.7	47,397	27.4	145,453
民生費	146,217	142,194	5.6	△13,657	△8.8	40,774
衛生費	900,603	898,423	35.3	539,609	150.4	64,068
労働費						
農林水産業費	253,824	247,350	9.7	△10,691	△4.1	35,692
商工費	30,126	29,885	1.2	16,168	117.9	25,772
土木費	277,932	273,934	10.8	152,059	124.8	106,394
消防費	21,873	20,672	0.8	△2,267	△9.9	19,457
教育費	496,492	496,429	19.5	406,408	451.5	218,343
災害復旧費	137,227	135,171	5.3	67,816	100.7	20,014
公債費	47,183	44,957	1.8	6,039	15.5	41,764
諸支出金						
予備費	1,500					
合計	2,570,840	2,542,157	100.0	1,213,224	91.3	750,668

◆漁港施設

項目	第1種	第2種
漁港数	1	1
けい船岸延長(m)	333	702
外かく施設延長(m)	686	1,274
最多入港トン数(t)	327	276
登録漁船隻数(隻)	87	195
利用漁船隻数(隻)	124	203

(備考) 第1種 御宿漁港
第2種 岩和田漁港

漁業



◆年次別組合水揚高 (単位:千円)

種別	御 宿			岩 和 田		
	50年	51年	52年	50年	51年	52年
魚類	1億47,221	1億56,788	231,763	2億73,112	2億78,493	331,084
貝類	53,179	50,112	73,730	1億60,506	1億41,474	243,959
藻類	1,882	351	1,198	3,397	924	1,624
計	2億02,282	2億07,251	306,691	4億37,015	4億70,891	576,667

◆漁業別水揚量 (単位:トン)

種 別	御 宿			岩 和 田		
	50年	51年	52年	50年	51年	52年
二そうまきあぐり巾着網	794	1,260	2,197	0	0	0
刺 網	0.4	0.3	0.3	71	54	6
さ ば 釣	38	23	2	0	0	0
い か 釣	67	14	24	113	33	57
その他の釣	10.6	53.7	75.5	104	136	231
その他の延縄	2	0	1	15	12	3
地 び き 網	—	—	—	—	—	—
採 貝	20	18	23	61	47	76
採 藻	181	21	60	122	33	57
突 棒	4	3	0.2	0	0	0
その他の漁業	9	2	6	3	4	22
総 計	1,126	1,395	2,389	489	319	452

◆おもな漁種別水揚量 (単位:トン)

魚種別	御 宿		岩 和 田	
	51年	52年	51年	52年
た い	15	4	2	1
わ ら さ	3	3	5	7
ひ ら め	5	2	26	12
さ ば	23	2	8	0
ぶ り	0	0	3	9
い か	14	25	33	56
か つ お	21	30	51	77
い な だ	1	4	50	29
め だ じ	4	18	4	29
め だ い	0	1	4	3
ま ぐ ろ	3	0	1	1
あ じ	0	7	0	0
さ よ り	2	6	0	0
このしろ	15	18	0	0
鮑	15	19	44	71
さ ざ え	3	5	3	5
雑 魚	30	82	47	91
い わ し	1,241	2,163	0	0
え び			4	4
計	1,395	2,389	285	395

◆経営組織別事業所数

総数(人)	事業所数		従業者数	
	443	2,310		
民営	小計	421	2,048	
	1~4	317	671	
	5~9	59	378	
	10~19	29	369	
	20~29	10	229	
30以上	6	401		
地方公共団体企業	22	262		

商工業



◆産業大分類別就業者数

区分	年次	昭和47年	昭和50年	事業所数
		昭和50年	昭和50年	昭和50年
第1次産業	農林業、水産、養殖	18	29	2
	小計	18	29	2
第2次産業	鉱建業	0	0	0
	製造業	268	211	39
第3次産業	卸売業、小売業	796	615	61
	金融、保険、不動産業	1,064	826	100
第3次産業	運輸、通信業	582	566	194
	電気、ガス、水道業	48	23	2
第3次産業	サービス業	48	67	7
	公務	0	6	1
第3次産業	小計	807	737	132
	小計	72	56	5
合計		1,557	1,455	341
合計		2,639	2,310	443

◆業種別商店数など

対象業種 (51.5.1)	商店数	従業者数	売場面積 (平方メートル)	年間 販売額	商品 手持額	修理料 サービス 料収入
一般卸売業	11	51		183,737	10,306	53
代理商仲立業						
織物・衣服・身の廻り品小売業	18	48	1,116	33,633	5,595	100
飲食料品小売業	83	203	2,774	119,155	9,363	40
自転車荷車小売業	5	10	169	3,045	802	65
家具建具・什器小売業	20	53	830	20,927	5,067	303
その他の小売業	30	95	850	78,048	9,020	264
総数	167	460	5,739	438,545	40,153	825
飲食店	32	100		26,726		

◆産業中分類別工場数・従業者数・製造品出荷額

産業中分類	工場数	従業者数		製造品 出荷額 (万円)	主たる生産品	
		計	常用労働者数			
食料品製造業	18	170	150	24	49,872	煮干、塩干、パン、菓子
衣服その他繊維製品製造業	7	114	109	5	17,227	婦人セーター、レインコート、婦人服
木材木製品製造業	6	25	16	9	5,889	製材、建具
機械電気機械製造業	8	34	26	8	12,224	印刷
輸送用機械器具製造業	3	10	6	4	2,296	ボルト、ナット
その他の製造業	7	222	211	7	79,037	船舶機械、自動車部品
総数	49	575	518	57	166,545	

◆年次別工場数・従業者数・製造品出荷額

年次	組織別事業所数			従業者数			製造品出荷額(千円)		
	計	法人	個人	計	常用労働者数	業主及び家族従業者	計	製造品出荷額	加工賃修理料収入額その他
S38	59	17	42	418	331	87	416,070	408,290	4,240
39	51	17	34	515	444	71	557,750	548,960	8,490
40	50	4	46	470	399	71	516,900	509,650	6,800
41	46	4	42	457	386	71	506,380	497,240	9,140
42	47	17	32	495	421	74	601,840	577,100	24,740
43	51	21	30	641	573	68	814,290	777,030	37,260
44	53	22	31	736	673	63	899,190	841,880	57,310
45	51	21	30	832	769	63	1,116,630	862,700	273,930
46	49	22	27	761	704	57	1,042,830	855,930	186,600
47	55	22	33	706	642	64	1,342,120	1,105,150	236,970
48	54	22	32	693	624	69	1,226,190	1,067,210	358,980
49	50			626	561	65	1,338,140		
50	49			615	555	60	1,286,960		
51	48			597	542	55	1,473,320		
52	49			575	518	57	1,666,545		

◆入込状況

年次	49年	50年	51年	52年	53年	平均
大人	19,000	16,000	16,000	11,000	18,000	16,000
小人	14,000	13,000	13,000	10,000	14,000	13,000
学割	6,000	7,000	5,000	6,000	7,000	6,000
合計	39,000	36,000	34,000	27,000	39,000	35,000

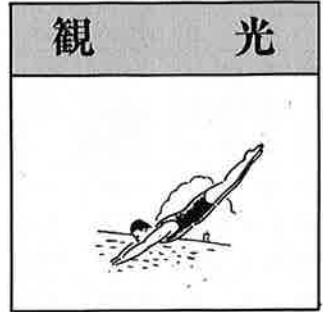

◆観光施設及び入込数

町の観光投資額(千円)	観光収入(推計・千円)	御宿駅の収入(夏季・千円)	駐車場利用台数	海の家の(売店)	貸家貸間()	民宿()	旅館(軒)	観光客数(夏季・人)	年次
1,000	100	100	100	100	100	100	100	100	四九
1,000	100	100	100	100	100	100	100	100	五〇
1,000	100	100	100	100	100	100	100	100	五一
1,000	100	100	100	100	100	100	100	100	五二
1,000	100	100	100	100	100	100	100	100	五三

◆御宿～主要駅への料金 (53年現在)

駅名	料金
大原	100円
大東	170
茂葉	310
千原	610
船橋	800
錦糸町	890
両国	1,000
山手線	1,000
蒲田	1,000
蒲川	1,200
熱海	2,000
名古屋市内	4,400
京都	5,700
大阪	5,900
大広島	7,400
甲府	2,200
大宮	1,200
福島	3,500
仙台	4,200
青森	6,800

◆電話加入状況

(53年11月末)

年次	開通加入電話数									公衆電話	農衆電話
	総数			単独電話数			共同電話数				
	総数	事務用	住宅用	総数	事務用	住宅用	総数	事務用	住宅用		
39	335	269	55	271	221	39	64	48	16	11	
50	2,125	994	1,131	1,888	918	970	237	76	161	56	326
51	2,295	1,050	1,245	2,066	976	1,090	229	74	155	60	301
52	2,341	1,018	1,323	2,116	946	1,170	225	72	153	63	297
53	2,813	1,056	1,398	2,239	991	1,248	215	65	150	66	293

運輸・通信



◆自動車保有台数 (53.4.1)

車種	御宿町	夷隅郡市計
トラック	302	13,907
貨客	220	2,600
バス	24	177
普通乗用	19	282
小型乗用	1,080	13,217
三輪	0	3
特殊	8	156
計	1,653	20,342

◆郵便物取扱状況 (53年度)

区別	引受	到着	差立	配達
普通	155,855	289,080	428,510	139,065
特殊	10,950	16,425	10,950	16,425
小包	4,015	1,095	4,015	1,095
小包特殊	365	365	365	365
年賀				

◆電報取扱状況

年次	国内			
	総数	発信	着信	中継信
30	13,506	3,751	9,710	45
38	8,824	2,919	5,894	11
46	3,730	757	2,973	
47	3,156	575	2,581	
48	2,448	504	1,944	
49	2,719	537	2,181	1
50	2,933	493	2,439	1
51	2,548	582	1,966	0

◆御宿有線テレビ放送加入状況 52.12

組合名	加入戸数	加入区域
浜須賀テレビ合同受信施設組合	戸	浜全区・須賀区一部
高山田テレビ合同受信施設組合		高山田全区
御宿テレビ共同受信施設組合		久保全区
新町テレビ共同受信施設組合		新町・須賀区一部
新町テレビ共同受信施設組合		新町区一部
岩和田テレビ合同受信施設組合		岩和田・六軒町全区
計		

◆御宿駅乗客数

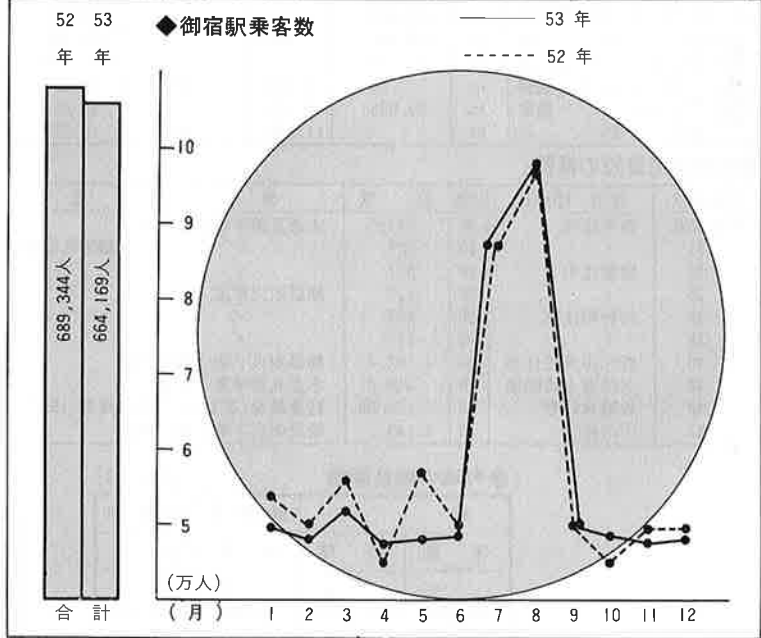

◆軽自動車の保有台数 (53.4.1)

種別	須賀	浜	高山田	久保	新町	六軒町	岩和田	実谷七本	上布施	計
50cc	74	85	43	86	104	47	160	78	110	787
90	12	8	12	10	16	6	6	13	16	99
125	3	4	3	3	8	2	3	6	11	43
農耕用	7	3	57	50	2	0	1	76	93	289
自動二輪	—	1	—	—	2	—	2	—	1	6
軽四輪貨物	23	21	6	18	44	10	21	14	33	190
軽四輪乗用	14	11	1	8	24	8	13	14	14	107
小型二輪	1	—	—	4	6	1	1	2	2	17
その他(フォークリフト)	—	—	—	2	1	1	1	—	—	5
計	134	133	122	181	207	75	208	203	280	1,543

◆テレビ普及状況 (53.4.1)

年次	総数	白黒テレビ	カラーテレビ	普及率		備考
				契約台数	契約台数	
50	2,277	412	1,865	101.7	2,240	
51	2,345	409	1,936	103.4	2,268	
52	2,344	409	1,935	103.1	2,273	

◆道路の現況

路線名	単位	町道	県道	国道	計
路線延長	本	1,509	4	1	1,514
路実延長	m	259,938	11,238	3,895	275,071
内訳	良改	39,685	9,481	3,895	53,061
内訳	未改	220,253	1,757	0	222,010
内訳	橋梁延長	69か所462	111	1か所14	587
内訳	隧	15か所699	110	6か所382	1,191
幅員別内訳	7.5m以上	6,087.6	320	3,895	10,302.6
幅員別内訳	5.5m以上	17,001.8	7,010	-	24,011.8
幅員別内訳	4.5m以上	5,227.5	2,151	-	7,378.5
幅員別内訳	4.5m以下	4,062	-	-	4,062
幅員別内訳	3.5m以上	13,757	-	-	13,757
幅員別内訳	3.5m未満	213,802.1	1,757	-	215,559.1
自動車交通不能	m	198,907	-	-	198,907
路面別内訳	砂舗	219,092	300	-	219,392
路面別内訳	セメント系	0	-	-	0
路面別内訳	舗装	0	6,759	3,895	10,654
路面別内訳	ト系	39,685	4,179	-	43,864
路面別内訳	計	-	11,238	3,895	15,133

◆町営住宅建設の推移

建築年次	住宅、団地名	戸数	面積	構造
昭和30年	新町住宅	20	627㎡	木造瓦葺平屋建1戸建
31	〃	20	627	〃
32	須賀住宅	20	627	〃
33	〃	20	627	簡易耐火平屋1棟2戸建
34	六軒町住宅	20	627	〃
35	〃	20	627	〃
40	岩和田漁民住宅	24	1,190.4	簡易耐火2階1棟6戸建
44	久保富士浦団地	10	318.2	木造瓦葺平家1戸建
48	教職員住宅	3	120.55	軽量鉄骨(プレハブ)1戸建40.15㎡
52	矢田団地	20	1,143	簡易耐火2階1棟2戸建

◆町道の延長面積 (52.12)

総計		舗装道	砂利道
延長	面積	延長	延長
m	m	m	m
259,938	919,216.2	39,685	219,092

◆犯罪発生件数

区分 年次	凶悪犯				粗暴犯	窃盗犯			知能犯		その他の 刑法犯	合計		
	殺	強盗	強姦	放火		侵入	その他	詐欺	その他					
49	0	0	2	0	2	7	16	23	39					
50	1	0	5	2	8	8	135	195	330	7	3	10	13	369
51	1	0	0	0	1	1	180	82	263	9	0	9	2	275
52	0	0	0	0	0	3	147	32	189	7	0	7	7	196

防災・防犯



◆火災事故発生件数

年次	火災件数				焼失面積(m)		損害額(千円)
	総数	建物	山林原野	その他	建物	山林その他	
40	2	2	0	0	164	0	1,730
47	2	2	0	0	309		4,103
48	3	2	1	0	100	11,603	6,484
49	0	0	0	0	0	0	0
50	0	0	0	0	0	0	0
51	1	1	0	0	121	0	3,300
52	0	0	0	0	0	0	0

◆消防の施設状況

消防ポンプ車	7
水そう付ポンプ車	1
小型ポンプ	4
指揮広報車	1
消火水そう	71

◆消防団

団長	副団長	分団長	副分団長	部長	班長	団員	合計
1	2	16	8	9	48	181	265

建設



◆農道、林道の現況 (53.12)

項目	本数	数値	
農業施設	農道延長(m)	6,771	
	その他	4,677	
	計	11,448	
耕地面積(ha)		340	
林業施設	林道延長(m)	12	12,198.5
	市町村		
	国		
	計	12	12,198.5
林野面積(ha)		545	

◆町道の内訳 (53.12)

項目	数値
実延長(m)	259,938
面積路面(㎡)	656,583
改良済延長(m)	39,685
舗装済延長(m)	39,685
自動車交通不能道延長(m)	198,907
歩道延長(m)	880
防護柵延長(m)	1,180
側道橋(m)	(2) 27
市町村道と鉄道との交差箇所数	6
うち立体交差箇所数	4

実延長の内訳	1.5m以上4.5m未満(m)	227,559.1
	4.5m以上(m)	32,378.9
計		259,938

◆大地震・風水害等の避難場所

(1) 御宿小学校	御宿町久保2085	23,819㎡
(2) 御宿中学校	新町68	27,484
(3) 岩和田小学校	岩和田1075	5,448
(4) 御宿町役場	久保2200	10,581
(5) 布施小学校	上布施909	12,638
(6) 夷谷区民館	夷谷586	1,177
(7) 岩和田青年館	岩和田788	11,250
(8) 八坂神社	須賀525	2,006
(9) 御宿家政高校	久保1528	26,582

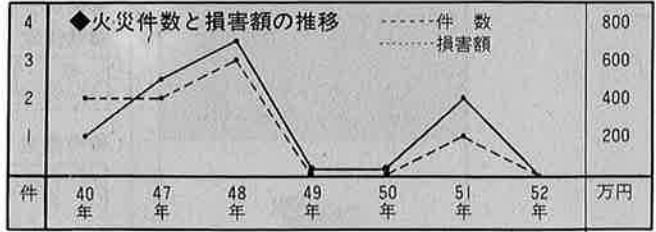

◆被災危険箇所

危険箇所数	がけ崩れ 隧道	11ヶ所 2ヶ所	212世帯
浸水危険箇所	新町	御宿中学校前 天の守下 黒田石綿周辺	
	岩和田	入宿	
	須賀	駅前より須賀三角間 鶴寿司周辺	
	高山田	須麦・島田宅周辺	

◆交通事故発生状況(52年)(資料 大原警察署)

月別	死傷者数		人身事故件数		物損事故件数		合計
	死	傷	管内	町内	管内	町内	
1	0	0	8	0	15	4	23
2	0	0	7	0	16	2	23
3	0	0	8	2	16	5	24
4	0	0	9	2	7	2	16
5	0	0	8	1	15	3	23
6	0	0	15	2	14	3	29
7	0	0	22	3	14	5	36
8	0	1	16	3	31	14	47
9	0	0	6	0	11	1	17
10	0	0	15	3	10	1	25
11	0	1	16	6	14	4	30
12	0	0	7	1	18	5	25
計	0	1	137	23	181	49	318

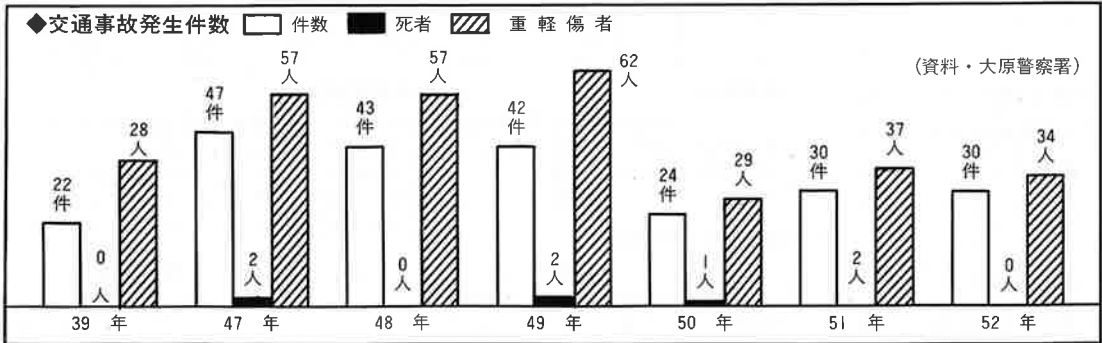

◆教育

学校名	所在地	電話
御宿小学校	久保2085	2009
岩和田小学校	岩和田1075	2254
布施小学校	上布施909	2437
御宿中学校	新町68	2101
県立御宿家政高校	久保1528	2911

教育

社会教育

◆町立小学校の児童、教職員数 ()内は特殊(52.5)

学校名	児童数	学級数	職員数	専務栄養職員	調理員	用務員
総数	791(16)	25(3)	40	4	6	3
御宿小	458(6)	13(1)	20	2	4	1
岩和田小	167(4)	6(1)	10	1	2	1
布施小	166(6)	6(1)	10	1	-	1

◆町立中学校の生徒、教職員数 ()内は特殊(53.5)

学校名	生徒数	学級数	教員数	専務職員	用務員	調理員
御宿中学校	380(15)	10(2)	24	1	1	4

◆高等学校の生徒、職員数 53年5月1日

学校名	生徒数	学級数	教員数	専務職員	用務員	警備員
県立御宿家政高等学校	395	9	33	3	2	2

◆学校施設

	小学校						
	学校数	学級数	児童数	校舎面積 (㎡)		屋内 体育場	プール (㎡)
				うち非木造			
御宿町A	2	21	635	5,188	4,875	1,159	280
類似団体B(一ノ宮)	2	27	856	4,685	2,982	1,356	530
比較A-B	0	△6	△221	503	1,893	△197	250

*布施小学校除く

	中学校						
	学校数	学級数	児童数	校舎面積 (㎡)		屋内 体育場	プール (㎡)
				うち非木造			
御宿町A	1	12	395	3,964	3,804	1,183	0
類似団体B(一ノ宮)	1	10	406	3,877	2,984	680	250
比較A-B	0	△2	△11	87	820	503	△250

保健・衛生 社会福祉



◆し尿処理施設

処理計画人口 (人)	8,373		
処理人口 (人)	8,222		
年間総排出量 (㎏)	4,278		
年間総収集量 (㎏)	4,195		
年間総処理量 (㎏)	下水道マンホール投入		
	処理施設処理	4,195	
	その他		
計	4,195		
処理施設稼働日数	365		
収集能力	収集職員数(人)	6	
	収集車輛(台)	バキューム車	2
		運搬車	1
		計	3
処理能力	処理場職員数(人)	1	
	処理施設	処理施設	13
		海洋投棄船	
計	13		
自家処理量(㎏)	下水道放流		
	し尿浄化そう	402	
	その他	28	
計	430		

◆社会福祉施設建設年次

	41年	42年	45年	46年	47年	48年	49年	50年	51年	52年	計
青年館		2									4
児童館					1						2
児童遊園地			1	1	2						5
子どもの遊び場											1
計	1	2	1	1	3						12

◆予防接種実施状況

年次	腸チフス パラチフス	ジフテリア	ジフテリア 破傷風 百日咳	種痘	小児マヒ 生ワク	日本脳炎	インフルエンザ
50	0	115人	0人	0人	113人	1,235人	1,199人
51	0	131	0	0	113	1,352	1,308
52	0	0	107	0	122	1,382	1,382

◆保育所

	開設年月日	収容人員	職員数
御宿保育所	昭46.4.1日	200人	14人
岩和田保育所	昭28.5.1日	100	8
計		300	22

◆保健検診

区分	対象者数	受診者数	受診率
乳児	132人	102人	77%
三歳児	124	109	87.9%
結核	3,350	2,476	73.9%
ツ反注射	3,350	287	8.6%

◆高齢人口の状況

	65歳以上の人口	要保護高齢人口		
		総数	施設収容	在宅介護
昭30年	821	16	8	8
40年	916	18	3	15
49年	1,176	21	4	17
50年	1,116	18	6	12
51年	1,178	20	7	13
53年				

◆診療施設

病院	箇所数	3
院	病床数	78
診療所	箇所数	6
所	病床数	10

◆52年度公共施設状況調査

収集人口	年間処理量	車の数	処理能力	処理方式	完成年度	職員数
8,373	5,663	3	10	バッチ式 燃焼式	46	6

◆年次別国民健康保険加入状況概要

年度	町世帯	国保加入世帯	加入率	町人口	国保加入人口	加入率
開始年(32)	2,040	1,518	74.4%	9,996	7,290	72.9%
38	2,088	1,444	69.2	9,649	6,210	64.4
48	2,169	1,655	76.3	8,660	5,562	64.2
49	2,177	1,675	77.2	8,583	5,520	64.3
50	2,240	1,681	75.0	8,572	5,402	63.0
51	2,245	1,646	73.3	8,501	5,188	61.0
52	2,282	1,616	70.8	8,492	5,083	59.3

◆国民年金検認実施状況 (53. 3末)

検認対象月数 A	検認実施月数 B	B/A
33,020	32,726	99.1

◆国民年金被保険者数 (53. 3現在)

被保険者数			保険料免除被保険者数			免除率 (%)
強制加入	若年任意加入	計	法定免除	申請免除	計	
2,853	282	3,135	96	117	213	7.4

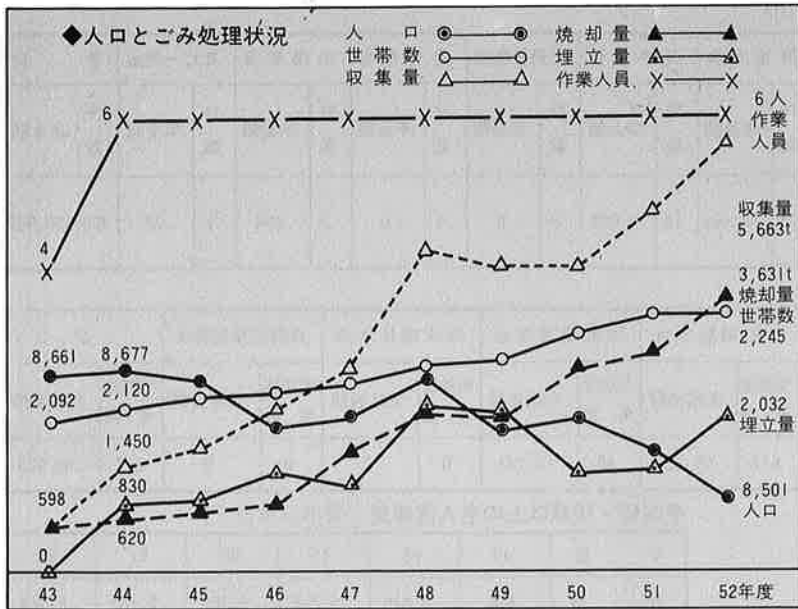

◆ごみ処理施設

処理計画人口 (人)	8,373
処理人口 (人)	8,273
年間総排出量 (t)	5,663
年間総収集量 (t)	3,713
年間総処理量 (t)	3,631
高速堆肥化処理	
埋立処理	
その他	2,032
計	5,663
焼却処理稼働日数	275
高速堆肥化処理稼働日数	
収集能力	収集職員数(人) 6
	収集車輛(台) 特殊運搬車 1
	運搬車 2
	計 3
処理能力	処理場職員数(人) 2
	施設能力(t) 焼却処理 10
	高速堆肥化処理
	計 10
	自家処理量 (t) 465

◆年次別国民健康保険給付状況概要

(費用・千円)

	一般診療	歯科診療	薬 剤	療 養 費
32年 件数	10,506	1,371	2	170
費用	8,467	534	1	458
38年 件数	14,915	2,691	61	100
費用	23,138	3,407	36	367
47年 件数	24,898	3,417	8	227
費用	117,203	10,250	38	1,036
48年 件数	26,673	3,295	8	530
費用	145,975	11,326	11	1,909
49年 件数	26,755	3,165	10	741
費用	205,704	14,792	45	4,017
50年 件数	26,501	2,887	24	693
費用	228,276	15,622	182	5,207
51年 件数	26,289	2,995	72	507
費用	263,090	18,552	380	4,385
52年 件数	26,777	2,938	37	685
費用	301,377	17,816	276	6,129

◆国民健康保険経理状況(53年度決算見込)

(単位千円)

収		入	
科 目	予算額	決算見込額	
保 險 税	94,449	95,805	
国 庫 支 出 金	184,527	188,648	
県 支 出 金	40	50	
繰 越 金	35,130	52,416	
そ の 他 の 収 入	2,550	1,735	
合 計	316,696	338,654	
収 支 差 引 額		38,658	
支		出	
科 目	予算額	決算見込額	
総 務 費	11,790	11,316	
保 險 給 付 費			
療 養 の 給 付	263,481	253,685	
療 養 費	5,223	5,041	
諸 小 計	268,704	258,726	
給 付 手 数 料	1,578	1,357	
高 額 療 養 費	22,134	20,567	
そ の 他 の 保 険 給 付 費	4,504	3,341	
費 計	296,920	283,991	
公 債 費	200	0	
そ の 他 の 支 出	7,786	4,689	
合 計	316,696	299,996	

◆年金受給者数 拠出年金 (千円)

区分 年月日	老齢年金		通算老齢年金		障害年金		母子年金		準母子年金		遺児年金		か婦年金		死亡一時金		合計	
	件数	年金額	件数	年金額	件数	年金額	件数	年金額	件数	年金額	件数	年金額	件数	年金額	件数	年金額	件数	年金額
53. 10. 30 現在	666	150,841	47	4,311	24	13,169	16	7,609	0	0	0	0	2	254	1	23	756	176,207

◆福祉年金

区分 年月日	老齢福祉年金		障害福祉年金		母子福祉年金		準母子福祉年金		計	
	受給権者数	支払金額	受給権者数	支払金額	受給権者数	支払金額	受給権者数	支払金額	受給権者数	支払金額
53. 4. 1	617	90,205	60	16,723	0	0	0	0	677	106,928

◆国保・70歳以上の老人医療費 (費用は単位千円)

年 度	47	48	49	50	51	52
件 数	938	4,810	5,218	5,355	5,153	5,414
費 用	6,912	39,283	65,557	68,355	89,235	89,387
総医療費に対する割合	5.4%	24.7	29.2	27.4	31.2	27.5
平均被保険者数	451人	462	489	492	477	509

◆国民年金加入・受給状況

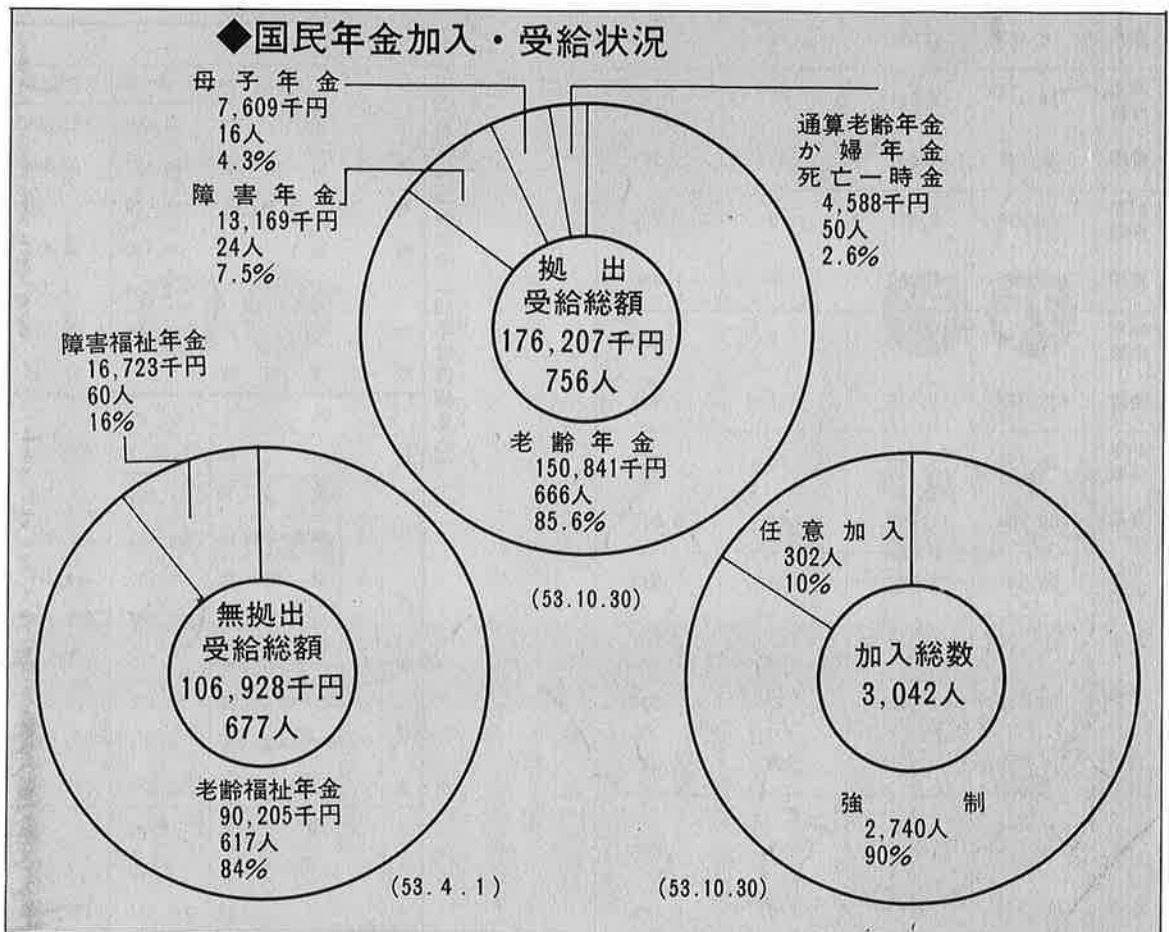

発行・千葉県御宿町

発行責任者・岩井敏夫

編集者・氏原憲二