

おんじゆく



昭和57年9月

第228号

千葉県御宿町役場



稲刈り途中の奥さんも参加して(防災訓練)

長かった今年の梅雨

商工観光課長

神定正寿

一、入込数 百二十八万人

遅い梅雨明けで迎えたこの夏、ようやく夏の日差しになったかと思ったら台風十号、追い打ちをかけるように大雨、一昨年と同様涼しい夏の異変が本年も御宿の空を覆った。

このため、当海水浴場の入出は七月に三十四万三千九百人、対前年比十七・三%の減。これは一昨年の冷夏に次ぐ落ち込みであった。

八月二日に梅雨明け宣言、四日から本格的に夏らしくなった。八月はお客の出足も好調で、お盆を過ぎても海岸は連日海水浴客で賑わった。

この夏の入込数は、百二十七万人（対前年比百十五%）と盛り返した。御宿駅前の民宿案内所扱いは前年比百十九%で、旅館組合案内所扱いは同百四十%強、町営駐車場の利用状況



は全体で二万一千四百一十一台で前年比百五%と好調でした。これに比べ御宿駅夏季三十七日間の乗降客は、七万七千九十九人（前年比九十・二%）と落ち込んだ。これは七月の冷たい気候に大きく左右されたためと、運賃の値上げによる影響が考えられるのではないのでしょうか。

二、海水浴客意識調査

これは、八月十三日から十五日まで中央海水浴場で、環境庁の行った「海水浴客意識調査」の結果にも出ています。

車利用者は六十二%、国鉄利用者はその半分の三十四%です。年代の調査では、十代二十六%、二十代四十五%と、若者が非常に多いが目立ちました。

また、「どちらからおこしですか」に対しては、東京四十九%、県内二十五%、埼玉十五%、以下栃木、群馬、茨城の順になっている。監視・保護体制については、非常に良いという結果も出ています。

三、サンフレア・ハウス

ハウス

五月三十日、盛大に行われた海開き。今年例年のない幸先の良いスタート。海岸に今年始めてお目見えた「サンフレアハウス」。ここからいろいろな行事や最新情報を発表し、

昭和57年夏季日別乗車人数(御宿駅)

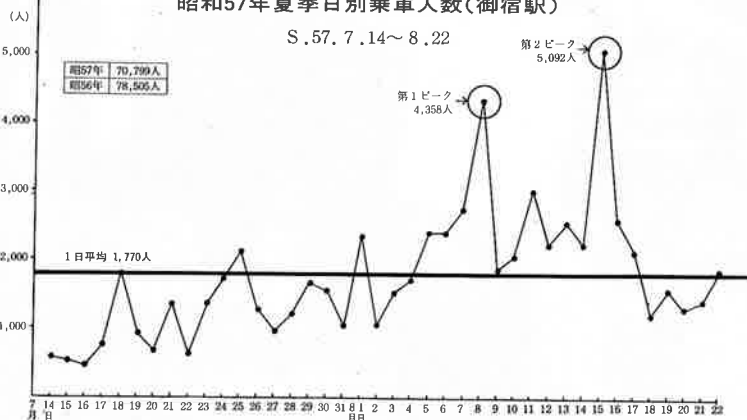

御宿のP・Rに一役かかってもらった。サンフレア・ハウスから流れるFM放送が、砂浜で一日楽しめたり、プロや学生バンドによるフラッシュ・ライブコンサートも開催。さらに、華を添えたのが、毎週土曜日の午後には開かれたビーチ・クイーンコンテスト。真黒に日焼けした若い女性が盛況でした。

四、客引き行為に苦情の声

海岸売店については昨年から客引き行為、駅前からの送迎バスの運行が禁止された。これらの禁止により、我が町の生命であるゴールデン・エリアの評判が上向きつつあるかのように思われたが、浜海水浴場の醜い客引き行為は依然として後を絶たず、ますますエキサイト。人の迷惑も考えないで……。

また、中央海岸でも負けじと優待券、利用券などを旅館や民宿に依頼したり、路上で割引券の配布など、違反しながら醜い客集めに懸命。

このため、利用者からの苦情や通報に振り回された夏でした。このような行為は海岸売店設置基準、同違反行為減点基準という規則により禁止されているのです。点数を失うと許可は取り消され、営業が出来なくなると

いうことをもう一度考え直していただきたいものです。

それとも一つ忘れてはならないのが接客態度です。御宿は観光の町だと威張っていたり、目先の利益だけを考えているとお客は減るばかりではないでしょうか。

五、充実した監視・警備体制

今年は冷夏のわりには、後半までお客で賑わいました。

御宿にとつての観光の姿。心からの歓迎を強く望みたい。

御宿のゴールデン・エリアはみんなのもの。青くきれいな海もみんなのもの。一人のものでありません。今一度、観光に生きる町をみんな考えてみたいと思います。

ともあれ、八月後半まで賑わった御宿海岸で今年は一人の犠牲者、事故もなく終了できましたことは、何よりも一番よかったことです。

これは、監視体制、海岸警備の充実、そして監視船の迅速な活動、監視員みなさん方の一致協力のお陰です。さらにご協力下さいました皆さん方のご支援とご協力の賜と深く感謝申し上げます。ありがとうございます。



プールの入込数

今年は昨年に比べ、前半が冷たい夏のため七月の入込みは九千六百十三人で昨年より三千二

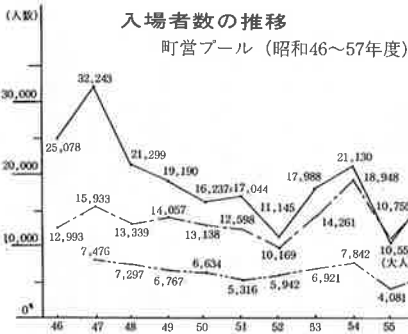

入場料の推移 町営プール

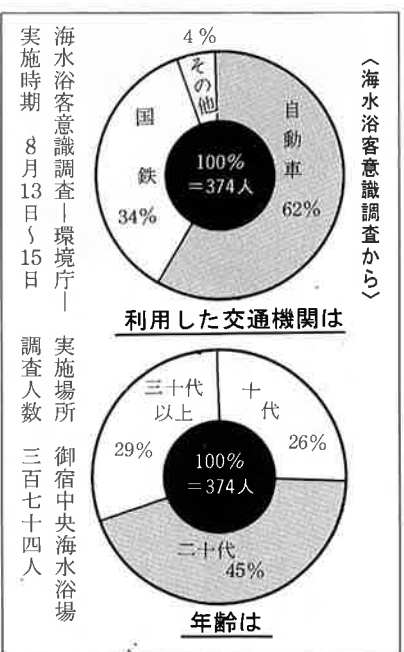
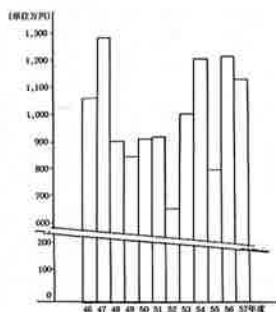

百九人の減。しかし、八月には二万六千七百七十八人で昨年を千一百一十一人上回った。

このため、本年の入場者数は対前年比わずか5%減にとどまりました。

その内容につきましては、大人が一万四千七百七十八人、子供一万五千二百二十一人、学割五千七百九十二人となりました。

夏の救急業務

この夏、御宿町内での急病や事故により救急車が出動した件数は、七月十五日から八月十五日の間に十九件、実に四十時間に一件の割合で発生しました。

特に、無謀運転などを起因とした交通事故や長旅、暑さからくる疲労が原因の急病が、そのほとんどを占めています。

概要報告

御宿の夏

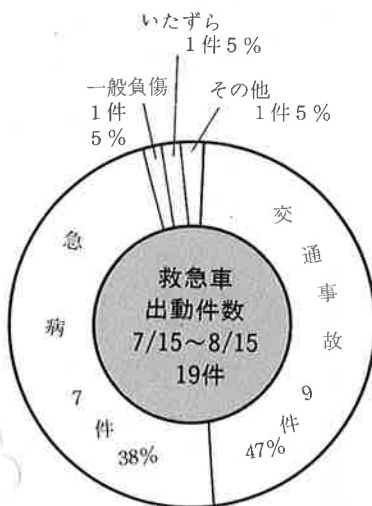

事故別救急車出動件数

7月15日～8月15日

(資料：勝浦市消防本部)

交通事故による出動がトップ

らで出動させることは絶対にやめましょう。傷病者を程度別でみると、入院加療を必要としない軽症者が最も多く十二人、次いで三週間以上の入院加療を必要とする重症者が五人、中等症者が三人となっております。

軽症者の搬送依頼は、とっさの事故により気が動転したり、交通渋滞など様々な理由があると思いますが、救急車が一台出動すると三万円の町費負担となります。冷静な状況判断を望みたいものです。

海浜警備をふりかえって 大原警察署

六月から八月にかけての御宿町海水浴場警備は、今年も大過なく終了しました。

この海水浴場警備は、観光地御宿町にとっては、かなりウエイトの重い仕事と思います。大原警察署といたしましても、

通常勤務と併行させてのこの警備は、「応援部隊なしでは」と一抹の不安がないわけではありません。

今夏は、例年がない初夏と加えて台風十号の影響など、御宿町といたしましては、大変な年であったと思います。

昨年の海浜警備を終



猛暑のなかで、海はトロール

了後、いろいろと検討いたしました。安全で平穏な警備をと願っておりますが、まだまだ検討、改善を要する点が見受けられました。

まず、概要としては、今年はず年と異なり、水難事故死者が絶無であったこと、海水浴に関連した交通死亡事故の皆無などの反面、民宿内での盗難の多発、駅前通りの駐車苦情などが目立ちました。少し具体的に申し上げますと、民宿内の盗難防止については、経営者の防止対策の検討、また駐車違反車両については、取り締りはもちろんのこと、観光客・送迎関係者のマナーなどの反省、検討を加える余地があったと思います。

例年最大の主要課題であります暴走族につきましては、六月十三日と七月四日の二回にわたり、二つの大きいグループの壊滅作戦を行い、皆様にご迷惑のかけらないように努力しました。

いづれにしても、今夏は昨年と比較にならないほど、平穏で安全な海水浴場警備であったと思います。これも、ひとえに高梨町長さん以下関係者の方々の御支援の賜と深く感謝する次第であります。

冷害、風害のダブル災害

稲作

今年の稲作は、六月下旬から七月上旬にかけての異常低温（グラフ参照）による不稔と、八月一日の台風十号による風害のダブルパンチを受けました。水稻が冷害を最も受けやすいのは、出穂期の十日〜十五日前頃（減数分裂期）で、この時期

に十七℃以下の低温が数日続くと正常な花粉がでないで、稲は授精能力を阻害され、不稔障害を発生させます。今年は、極早生種の減数分裂期に低温が続き障害を起こしたようです。また、中手、奥手については、出穂後、台風による潮風の影響

で穂すれ、葉枯が多く、このため穂の不成育障害が発生し、大きな被害となりました。



▲ 被害の実情を調査

不稔障害の穂は立ったまま ▶



田植は五月の連休以後を標準に

今回の被害を異常気象としてあきらめるか、何か対策はなかったのか、この冷害を避けるには、年々播種期、田植期が早くなってきているので、出穂期と低温期をくるわすためにも、田植期を五月の連休以後にするとともに、作付品種を早生、中手と計画的に植付ける必要があります。なお、来年の種子につい

ては、出来るだけ採種圃産の種子を使用することも必要ではないでしょうか。

国、県へ要望

御宿町では、今回の被害について、八月十九日に農業振興対策推進委員会を開き、高梨町長はじめ対策推進委員が状況を視察するとともに、次のことを国、県へと要望しました。

- ▽ 農業共済金の早期支払い
- ▽ 税の減免
- ▽ 長期低利資金の貸出し

町内の有権者数 六、四四〇人

御宿町選挙管理委員会は、公職選挙法に基づく九月二日現在の町内の選挙人名簿登録者数（有権者数）をまとめ、公表しましたのでお知らせします。今回の登録者数は、六千四百四十人（男二千二百三十三人、女二千二百零七人）で、昨年より二十八人の減少となりました。各別区にみると、トップは岩和田区で千二百五十二人、続いて新町区が千三百三十一人、須賀区七百七十六人、久保区七百四十五人の順となっています。

昭和57年9月2日現在 選挙人名簿登録者

	男	女	計	投票区別
須賀	360	416	776	第1投票区 2,456人 久保・新町・六軒町
浜	313	355	668	第2投票区 1,692人 須賀・浜・高山田
高山田	125	123	248	第3投票区 1,252人 岩和田
久保	358	387	745	第4投票区 620人 上布施
新町	525	605	1,131	第5投票区 420人 実谷・七本
六軒町	271	309	580	
岩和田	579	673	1,252	
谷本	203	217	420	
上布施	288	332	620	
計	3,023	3,417	6,440	

昨年との名簿登録者数との比較

	男	女	計
昭和57年9月	3,023	3,417	6,440
昭和56年9月	3,012	3,456	6,468
増減	11	△39	△28

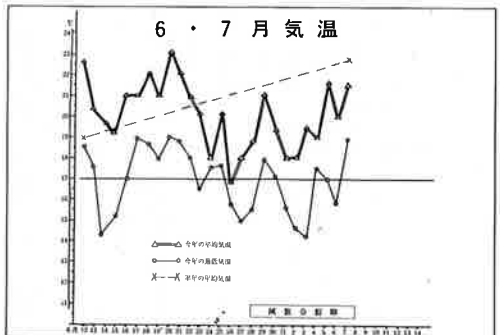

はだしで伸び伸び 体力づくり



10月は体力づくり強調月間

秋になると、健康増進普及運動や体力づくり運動によって、各地で健康増進や体力づくりのための大会や催し物が開かれます。また最近、子供達の体力の低下が叫ばれ、学校やスポーツクラブなどでは、一輪車や早朝マラソンなどさまざまな試みにより子供達の体力の低下の防止に努めています。

本町の岩和田保育所では、園児たちが「はだしの保育」で楽しく体力づくりをしていることを聞き、お話を伺ってみました。

「先生おはようございます。」
「おはようございます。」園児服
脱いで靴下をとって。」
「上靴をとってはだしで遊ぶんだね。」先生、今日もぞうきんが
けやろうね。」

元氣な朝の挨拶にまじって、
こんな会話が子どもと保育者との
間でもかかわられています。

四月の入所進級と共に、岩和田
保育所では、「はだしで遊ぶ保育」
「園児服をとってあそぶ保育」に
心がけてきました。

最初は、足の指を丸めながら
気持ち悪そうに歩いていた子ども
も達も、二週間もたちますと、
すっかり習慣づき、「はだしって
気持ちいいね」と、広いホール
を楽しそうに走りまわっています。

五月も終わろうとしているある
朝、保育がレコードに合わせぞう
きんがけ（からぶき）をはじめ
めましたところ、五歳児の男の
子数人が、「おもしろそう、僕も
やりたい。」僕もぞうきん借し
て「……と軽快なかけ足行進曲
のリズムにのって、四歳児、三

歳児……と全員がはじめるよう
になりました。それを見ていた
二歳児も、笑いながら隅の方で
まねをしています。

終わった後の静かな休憩、どの子
にも遊び疲れた満足そうな顔で
す。ぞうきんがけは、手、足、
特に腕の力を養う事から、から
だ全体の運動になり、大変よい
と思います。

一見、前にのめるのではない
か？、危いのではないか？など
と考えがちですが、子ども達は
器用にとってもリズムカルに動き



▲ぞうきんがけは楽しいな

ます。木目に沿ってまっすぐに
できる子、自分ではまっすぐに
やっているつもりが、いつの間
にか斜めに走っている子、友達
とぶつかりジャンケンをして進
んでいる子、それぞれに楽しそ
うです。

六月に入り気候もよく、園外
で遊ぶことを好む子ども達に、
近くのサンドスキー場や海岸、
記念塔と恵まれた自然の中での
保育をとり入れました。どこへ
行くにも自動車に乗って行動す
るこの頃ですが、子ども達は歩
く事が下手なだけでなく足も弱
くなる一方です「危ない、危な
い。」と、保護しすぎま
すと次にぶつかる危険を乗り越
える事が出来なくなります。子
ども達自身がいろいろな経験の
中で体得する事が自分から安全
に対する知識を身につけていく
のではないのでしょうか。

さてサンドスキー場につきま
すと、いつの間にか、はだしで
砂山をかけた上ったり、ボブス
レー（そり）に乗ったり、砂の上
をゴロゴロころがったり、帰る
ことを忘れて遊んでいます。ま
たゴムぞうりをはいて行く海岸
遊びでは、自然に、はだしにな
って、大きな山や池をつくった
り、波打ち際を走ったり、太陽
のもとで思いきり遊ぶ子ども達
は、とても「機嫌です」。

砂の上を、はだしで歩く事は
扁平足の予防になるともいわれ
ています。そしてまた、幼児期
に最も大切な躰の面でも大変プ
ラスになっています。園児服を
たたむこと。ボタンをとったり、
はめたりすること。靴や靴下
をはくこと。など大人は簡単で
すが、子どもはとて大変なこと
です。今では二歳児もだいたい
じょうずになりました。また、
一人でやろうとする気力一杯
です。そして衣服の調節を自分
からすることにも、つながりが
出てきます。

すっかり習慣になった「はだ
しの保育」。子供たちも「くつを
はくより、気持ちがいいから
好き。」と声をそろえて話します。
六月中旬、予防接種の為訪れ
ました園医さんからも「大変良
い事ですね。」という言葉をい
たいただきました。

これからも保育計画をして実
践、反省と保育者同志の綿密な
打ち合わせのもとに、無理のな
い保育を進めていきたいと考え
ています。

毎日の生活を明るく楽しくす
るには、何よりもまず、健康で
ある事が大切です。

これから秋を迎え、寒い冬に
向かっての体力づくりに少しで
もプラスになることを望んでい
ます。
(岩和田保育所)

90歳以上のお年寄りは19名

九月十五日現在、町内で九十歳以上のお年寄りは十九人(男五人、女十四人)で、最高齢者は実谷九七六番地 吉野ツギさん(95歳)です。

また、七十歳以上のお年寄り
は、八百三十四人(男三百二十五人、女五百一十一人)で、町の人口構成比の約一割を占めています。

長寿者インタビュー



岩和田七七〇番地

大野庄治さん91歳

大野さんは、明治二十四年生まれで、今年九十一歳。十二、

三歳の頃から七十歳近くまで漁に出ていたそうで、今でも風の向きをみては、出漁船の心配をしています。

今、一番の楽しみは、テレビで野球を見ることで、特に巨人軍の選手は、背番号を見ただけで名前がわかるそうです。最近まで、メガネをかけ新聞を読むことができたが、カゼをひいてから、読むのがおっくうになった。」と大野さん。

若い頃から食べ物の好き嫌いはなく、間食もほとんどしないそうで、あんまり医者には縁がないと話してくれました。

防災訓練

防災の重要性を再認識



▲火災発生現場に到着

九月一日の防災の日、本町では、震度7の地震が発生、町内各地で災害が起きたという想定で町内全域で防災訓練を実施しました。

午前十一時、地震発生。直ちに町長を本部長とする災害対策本部を設置し、消防団員は各詰所に集合。津波警報が発令される一方、各地で火災、家屋の倒壊、負傷者が出、各分団は区役員の連絡で、本番さながらに機敏な訓練を行いました。



▲無事、負傷者を救出

訓練終了後、各分団ごとに一般参加者とともに、消火器や消火栓の使い方を練習しました。

岩和田子供会惜しくも三位

●郡市青少年つどい大会
八月二十二日(日)、夷隅郡市青少年のつどい大会が、大原町町

訓練終了後、各分団ごとに一般参加者とともに、消火器や消火栓の使い方を練習しました。

休み中、毎日練習に励み、また育成会の責任者は、休暇をとって指導にあたったそうです。

家族そろって参加しよう

今年も十月十日、体育の日に町民体育大会を御宿小校庭で開催します。日頃スポーツをする

10月10日 体育祭

機会の少ない方も、秋空のもとで楽しい一日を過しましょう。健康な人なら、みんな選手です。

町の長寿者(90歳以上) S.57.9.15現在

氏名	住所	年齢	性別	生年
吉野ツギ	実谷 976	95歳	女	明治19.10.16
岡村いと	久保 2,028	95	女	20.5.11
鶴岡恒三	新町 625	94	男	21.2.23
鈴木ひさ	高山田 1,065	93	女	21.12.20
水野まん	岩和田 1,123	92	女	22.9.16
若山ちよ	〃 825	92	女	22.11.29
小松志よ	浜 448	92	女	23.2.4
小枝ちた	六軒町 450	92	女	23.3.3
君塚スガ	実谷 373	92	女	23.3.21
吉野光行	〃 324~1	92	男	23.6.20
吉田りき	上布施 3,139	92	女	23.8.13
渡辺ぶん	新町 471	91	女	23.11.8
大地才司	〃 264	91	男	24.5.8
大野庄治	岩和田 770	91	男	24.8.10
平野はな	上布施 1,505	90	女	25.1.20
竹内力蔵	久保 2,172	90	男	25.3.7
浅野さく	岩和田 947~3	90	女	25.5.8
吉野むら	実谷 210	90	女	25.7.9
井上はつ	六軒町 288	90	女	25.8.3



秋の全国交通安全運動 9月21日～9月30日

「交通安全は家庭から」



▲母と子の交通安全教室から

秋の狂犬病 予防注射



秋の狂犬病予防注射を、つぎの日程で行います。飼い主の方は、必ず犬を指定場所につれてきて予防注射を受けて下さい。理由なくして登録、注射を受けない場合は、三万円以下の罰金に処せられます。

犬は正しい手続きをして責任をもって飼いましょう。

▽日程

○御宿地区 10月5日
午前9時30分～午前11時30分
午後1時～午後3時
役場車庫前

○浜地区 10月6日

○岩和田地区 10月6日
午前9時30分～午前11時30分
浜青年館

○岩和田地区 10月6日
午後1時～午後3時
岩和田青年館

○布施地区 10月7日
午前9時30分～午前10時
新宿 井上鉄工所裏

午前10時10分～午前11時
立山公民館

午前11時10分～正午
実谷消防団詰所

▽諸費用

登録料 二、一〇〇円
注射料 一、五〇〇円

今回の安全運動の重点目標

- ▽歩行者及び自転車利用者、特に子供と老人の交通事故防止
- ▽無謀運転の防止、特に飲酒運転の追放
- ▽二輪車の安全利用の徹底
- ▽シートベルトを始めてゆっくり走ろう運動の推進

▽交通安全家族会議の普及

非惨な交通事故はゼロであってほしいという私達の願いをよそに、最近また事故が増えていきます。特に、子どもやお年寄りの事故、バイクの事故の多いのが目立ちます。

注射済票交付手数料三六〇円計 四、〇〇〇円

※登録料は、春に登録していない犬についてのみ。

生ワクチンの投与のお知らせ

乳幼児の秋期定期生ワクチンの投与を実施しますので、昭和57年1月1日から同年6月30日までに生れた乳幼児は、必ず投与をお受けください。

▽実施日時 (一回目)
10月4日(月)
午後1時30分～午後3時

(二回目)
11月24日(水)
午後1時30分～午後3時

▽場所
井上医院 (一回、二回共)
▽持参するもの
母子手帳、予防票

交通事故発生状況

昭和57年9月1日現在

	県内	町内
発生件数	11,255	29
死者数	246	0
負傷者	14,453	35

交通事故をなくすためには、生活の基盤となる家庭が大きな役割を果たします。歩行者、自転車・バイク利用者、ドライバーなど、様々な立場にたつ家族と一緒に話し合える場所——家庭——で、交通安全について話し合ってみましょう。

消費者の窓

自転車

自転車は、環境汚染のない手軽で経済的な乗り物として広く利用されています。しかし、自動車などと違ってメーカーが完成品を販売店に送るわけではなく、ハンドル、車輪、ペダルなどの部品を別々か、一部組み込みの形でメーカーが送り、販売店が完成品に組み立てている場合がほとんどです。ですから、個々の部品だけでなく、組み立てについても十分な安全性が要求されます。

この点が考慮されて、昭和五十四年度に発足したのが「自転車安全整備士制度(警察庁)です。この資格を修得した自転車安全整備士が点検した自転車には、「TSマーク」(TS II)トラフィック・セーフティ II 交通安全マークが付いています。

また、自転車によってはSGマーク制度(「特」製品安全協会)による「SGマーク」(SG II)セーフティ・グッズ II 安全商品の付いたものがあります。このマークは、SGマーク付き自転車に欠陥があって、それが原因となって使用者がけがなど

住民検診で健康チェック

住民検診・循環器検診日程表

月 日	地区名	場 所	時 間
57.9.20	久 保	妙 昌 寺 前	午前9:00~11:30
	浜	浜 青 年 館	午後1:00~ 5:00
9.21	六 軒 町	六軒町消防団詰所前	午前9:00~11:30
	岩 和 田	岩 和 田 青 年 館	午後1:00~ 5:00
9.22	上 布 施	新 久 井 青 年 館	午前9:00~11:30
	実 谷・七 本	実 谷 消 防 団 詰 所 前	午後1:00~ 4:00
9.24	新 町	新 町 会 館	午前9:00~11:30
			午後1:00~ 4:00
9.25	高 山 田	高 山 田 消 防 団 詰 所 前	午前9:00~11:30
9.27	須 賀	御 宿 町 役 場	午前9:00~11:30
			午後1:00~ 4:00

乳幼児の三種混合

(一期・二期) 予防接種

秋の定期乳幼児の百日ぜき・シフテリア・破傷風の三種混合予防接種(一期・二期)をつぎのとおり実施します。当日、母子手帳、予防票を必ずお持ちください。

▽接種を受ける乳幼児は

○一期 昭和55年1月1日〜同年6月30日までに生まれた者

○二期 昭和53年7月1日〜同年12月31日までに生まれた者

▽実施日時と場所は、

○一期 一回目 10月1日(金)
二回目 10月22日(金)
三回目 11月15日(月)

○二期 一回目 12月16日(木)
二回目 12月16日(木)

いずれも、午後1時30分〜午後3時。為田病院。

献血にご協力を

10月19日実施

今年二回目の集団献血を、十月十九日(火)、午後一時から三時三十分まで、役場社会福祉センター前で実施しますので、ご協力ください。

献血量は一人二百mlで、翌日には正常にもどります。

※献血手帳をお持ちの方は、当日忘れないようにお願いします。



後3時。為田病院。

国民健康保険

今まで、同じ月内に同じ病院や診療所で、一人の被保険者が三万九千円以上の自己負担額(医療費の三割分)を支払った場合、三万九千円を超える額については、あとで被保険者に払いもどすこととなっております。したが、五十七年九月診療分から四万五千元に、そして来年一月診療分から五万一千円に改正されました。

つまり、これまで医療費の自己負担は最高一カ月三万九千円ですんでいたものが、九月からは四万五千元に、来年一月からは五万一千円まで自己負担ということになります。

この場合次のような支給条件がついていますが、七十歳以上の老人と住民税非課税世帯については、従来どおり三万九千円の自己負担限度額となっております。

国民健康保険

高額療養費自己負担額

引き上げ

九月から四万五千元に
来年一月から五万一千円に

■支給条件

一、一つの病院や診療所に支払

人身事故を受けた場合に、最高二千万円までの損害賠償が支払われることを示しています。ですから、自転車を購入する場合には、このようなTSマークやSGマークが付いているかどうかを確かめたいものです。

また、自転車の事故を防ぐには、使用者一人ひとりが交通ルールを守り、正しい利用を心掛けることや、ふだんから整備にも気を付けることが大切です。

った額から自己負担限度額を差し引いた額です。ただし差額ベッド代や歯科の差額診療など保険診療外のもの是对象となりません。

二、月の一日から月末までの受診について、一カ月として計算します。

三、病院・診療所ごとに計算します。

四、同じ病院でも、医科(内科や外科など)と歯科がある場合、及び総合病院の各診療科は、それぞれ別の病院・診療所として計算します。

ただし、総合病院の入院患者が他の科の診療を受けた時は合算して計算します。(この場合でも歯科は別です。)

五、入院による診療と、通院による診療は別々に計算します。

住民課 国民健康保険係

厚生年金保険 船員保険 国民年金

年金額が 引き上げに

「国民年金法等の一部を改正する法律」が昭和五十七年八月六日、国会で成立し、同月十三日公布されました。

改正のあらまは次のとおりです。

一、拠出年金

▼年金額の改定

昭和五十七年度の特例として、昭和五十六年度の全国消費者物価上昇率(四・〇%)を基準に、厚生年金および船員保険については昭和五十七年七月から、拠出制国民年金については同年八月からそれぞれ引き上げられます。

▼改定年金の支払時期

○厚生年金保険および船員保険の老齢・障害・遺族年金については、八月の定期支払期に旧年金額で三カ月分(五、六、七月分)を支払っていますので、十一月支払期に新年金額で計算された八、九、十月の三カ月分に七月分の差額分を含めて支払われることになりました。

○拠出制国民年金については、九月の定期支払期に六月分と七月分は旧年金額で、八月分は新年金額で支払われております。

二、福祉年金(昭和五十七年九月から引き上げ)
老齢福祉年金

二万四千元→二万五千元
障害福祉年金

(一級)

三万六千元→三万七千七百円

(二級)

二万四千元→二万五千円

母子、準母子福祉年金

三万一千二百円→三万二千七百円

新年金額での支払いは、昭和五十七年十二月(請求があった場合には、十一月)に、八月分は旧年金額で、九月分、十月分および十一月分は新年金額で支払われます。



十月一日から、赤い羽根の共同募金運動が始まります。

たすけあいの心—お互いに困ったときはたすけあい、住みよい地域社会をつくるための活動に進んで参加しよう—という一人ひとりのやさしさと、たすけあいの心を表したものが、それが赤い羽根です。

共同募金運動は戦後間もない昭和二十二年に産声を上げて以来、今年で三十六回目を迎えます。その間に寄せられた善意のお金は約千七百四十億円にも

身体障害者の方へ お知らせ

(茂原公共職業安定所)

十月二十八日(木)午前十時から千葉市天台の県総合体育館において、身体障害者雇用促進合同面接会を実施いたします。

当日は、県内の企業並びに身体障害者を一堂に集めての面接会で、例年百名前後の就職者が出ております。

就職を希望される方は、詳細について茂原公共職業安定所求人特別援助コーナーへご相談ください。

(TEL) 〇四七五二二二一三五〇八 係 白石、土佐、中村)

千葉県最低賃金が改正

(千葉労働基準局)

千葉県内のすべての使用者及び労働者(パートタイマー、アルバイト等も含む)に適用される千葉県最低賃金が九月三十日から次のように改正されます。使用者は、この賃金額より低い賃金で労働者を使用することはできません。

日額	三千二百二十三円
時間額	四百五円

▽この最低賃金には、益・暮の

手当などの臨時に支払われる賃金、賞与など一カ月を越える期間ごとに支払われる賃金、時間外労働の割増賃金並びに精皆勤手当、通勤手当及び家族手当は含まれません。

▽千葉県では、千葉県最低賃金のほか、食料品製造業、卸売小売業など八つの産業について産業別最低賃金が定められており、これらの産業で働いている方には、それぞれの最低賃金が適用されます。この産業別最低賃金については現在金額の改定のため審議を行っており、十二月ごろから来年二月ごろまでに順次改定される予定です。

※最低賃金についてのお問い合わせは、千葉労働基準局賃金課 〇四七二一五四一五二一一におたずねください。

保証付融資で 企業の繁栄を

(千葉県信用保証協会)

信用保証制度は、資金繰りでお悩みの中小企業の方に対し、必要な資金の借入れの道を開き企業の健全な発展のお手伝いをする制度です。この制度を推進しているのが千葉県信用保証協会です。この制度を許可した県内唯一の公共機関です。

一般に中小企業は、信用力や

青年の主張全国コンクール

千葉県大会原稿募集

青年のみなさんが何を感じ、何を考えているかを、一般のひとに訴えるとともに、若い世代の清新で、かつ建設的な意見を交換することを目的とした、「NHK青年の主張全国コンクール」が、本年度も次の要領で実施されます。青年のみなさんですんで参加しましょう。

- ▼参加資格 県内在住で、昭和32年1月16日から昭和42年4月1日まで生まれた方。性別、学歴、職業、国籍は問いません。
- ▼課題
 - (1) 青春、ここに打ち込む
 - (2) わたしの生き方を変えたもの
 - (3) いま、日本を考える

を五分以内で発表できるように意見をまとめた原稿(四百字詰め原稿用紙四枚程度)を10月22日(当日消印有効)までに〒280 千葉市中央4-14-14 NHK千葉放送局 「青年の主張」係までお送り下さい。応募は一人一題に限ります。また応募される方は、応募票を住所、氏名、年齢、職業を記入の上、原稿に添えて下さい。その他詳しいことは、NHK千葉放送局まで 〇四七二二七七三二一

資源やエネルギーを大切にす

標語・ポスター・作文募集

- 募集内容
 - 標語・ポスター
 - ① 作文で、省資源・省エネルギーを呼びかけるもの。
 - ② 応募方法
 - 標語 官製はがき又は、はがき大の用紙を使用し、はがき又は、用紙一枚につき一句とします。
 - ② ポスター A3版(297cm×420cm)程度のはがき大の画用紙とします。

- ③ 作文 四百字詰め原稿用紙三枚以内とします。
- ※応募作品には、応募者の住所、郵便番号、電話番号、氏名、性別、年齢、職業(小、中学生・高校生については、学校名、学年、学校の所在地)を記入してください。
- 締め切り

在町外国人の皆さんへ 外国人登録法改正のお知らせ

10月1日から

大人用の登録証明書の切り替えは、三年ごとから五年ごとになります。本年十月一日以降に切り替えることになっている方は、自動的に二年先になります。子供用の登録証明書は、十六歳になるまで切り替えは不用とい合せ下さい。

担保力が弱く、金融機関から円滑に融資を受けられない場合も少なくありません。そのような場合、信用保証協会は、金融機関からの借入債務を保証し、融資を受けやすくするよう努めています。担保不足等で融資にお困りの方は、ぜひ信用保証制度をご活用ください。

▽信用保証協会をご利用できる方は、県内で一年以上、商業、製造業、運送業、建設業、鉱業、旅館業、医業、理・美容業、サービス業等を営んでいる中小企業の方とその組合です。

設備近代化資金の「ご利用を

(真隅支庁総務課)

- ▽保証の条件と申込み方法は(保証の限度額)
 - 一般保証の場合 七千万円
 - 担保を必要としない無担保保証 一千万円
 - 特に小企業の方に対しては、無担保、無保証人で三百万円
 - その他、県制度についても、それぞれの定めによる限度額まで保証します。

県では中小企業者の皆様が、機械や設備を近代化しようとするとき、資金を融資します。

- ▽融資額 設備価格の3/4以内(限度額一、五〇〇万円)
- ▽融資の利率 無利子
- ▽返済方法 一年すえ置き、四年均等償還
- ▽申込期限 昭和58年1月31日

※その他、条件、手続き等詳しくは、夷隅支庁総務課までお問い合わせください。

TEL 〇四七〇八(二)二二二一

◎ご利用下さい(各種相談)

血圧相談

一般住民対象
十月八日(金)、午前九時三十分
公民館

健康相談

一般住民対象

一歳未満の者
十月十二日(火) 午後一時三十
分から 公民館
母子手帳 問診票持参

町民相談

十月二十八日(木) 御宿地区
保健室

行政に関する疑問等 町長が
ご相談に応じます
役場相談室

毎月一回 土曜日
※各相談日は、有線放送等でも
お知らせします。

《特別仕立臨時列車》

夷隅郡連合町民号

“自然とやすらぎ、味覚の焼津”

《久能山東照宮》

するが路と日本平をたずねて

日本の秋……、味覚の秋……、さわやかな海の幸……、
豊かな大自然が、あなたをまっている。
すばらしいプラン、ゆとりの中で、
秋のやさしさにつつまれてみては……!!

期 日 昭和57年11月25日(木)~11月26日(金) (1泊2日)

費用 大人 23,800円也

募集人員 450名 (満員になり次第締切らせていただきます。)

行程 (運送機関等の都合により多少変更もあります。ご了承下さい。)

11月25日(木)	大多喜(12:00) → 国吉(2:34) → 長者町(3:44) → 太東(4:40) → 品川(5:10) → 富士(5:40) → 焼津(6:40)	(焼津) 焼津グランドホテル
11月26日(金)	焼津(8:00) → 静岡(9:10) → 日本平(10:10) → 久能山(東照宮参拝) → 清水(11:30) → 静岡(12:10) → 品川(13:40) → 大多喜(14:40)	TEL 05426 (7) 1121

●費用は、上記行程にかかわる交通費、宿泊費、食事代等を含み夕食にお款物をつけてごさいませ。
●お一人につき、200万円の旅行保険をかけております。

- 主催 大多喜町・夷隅町・大原町・御宿町・岬町
- 共催 千葉鉄道管理局・大多喜駅・国吉駅・大原駅
御宿駅・浪花駅・長者町駅・太東駅・三門駅

◎お申し込み、お問い合わせは

御宿町役場 企画調整室(TEL2511)又は御宿駅へ

●会費を添えて申し込んで下さい。



昭和58年度県立高等技術専門校・訓練生募集

○応募資格 中学校卒業以上の者または、高等学校卒業以上の者(卒業見込みを含みます。)

—募集要領—

区分	中学校卒業者	高等学校卒業者	モジュール練
募集期間	58.1.17(月)~58.1.31(月)	第1回(新規高卒者のみ) 57.10.18(月)~57.10.30(土) 第2回 58.1.17(月)~58.1.31(月)	随時
選考日	58.2.7(月)	第1回(新規高卒者のみ) 57.11.9(火) 第2回 58.2.7(月)	随時
選考方法	国語・数学・面接(適性)	適性・面接	適性・面接
提出書類	入校願書(指定用紙)・履歴書(指定用紙)・身体検査書(指定用紙)・写真(4cm×3cm)3枚、その他、職業相談票(乙票)・調査書(高校統一用紙)が求められる場合もあります。		
提出先	各高等技術専門校、又は最寄りの公共職業安定所		

専長生高等技術専門校の建設機械・クレーン運転科についてはこのほかに募集時期昭和57年9月、選考日昭和57年10月1日があります。
※中学校卒業程度の中には中学校卒業程度の学力を有する者、高等学校卒業程度の中には高等学校卒業程度の学力を有する者を含みます。

くわしくは、千葉県商工労働部職業訓練公共訓練係
電話 0472 (23) 2752

区名	七月届出	岩和田	新町	区名	七月届出	浜	新町
高山田	★	★	★	区名	★	★	★
沖定	男4	おくやみ	殿岡	出生児	男2	岩瀬	岩瀬
長治	女3	★	佐和	性別保護者	女1	純一	和良
	計7	★	女雅	計3	計3	男隆	男哲
85	年令		浩			男	男



六軒町 吉田 ふさ

岩和田 高梨 あき

七本 吉田 源一

上布施 石井 孝

石井七五三吉

人口

7月末現在

男 3,974人
女 4,388人
計 8,362人
世帯 2,447世帯

74 69 84 90 88 53

発行責任者 千葉県御宿町
新藤 研 高梨 秀治