

おんじゅく

4

昭和62年4月

第282号

千葉県御宿町役場



入学式を終え、学校生活のスタートだ(御宿小学校)

62年度予算
決まる

暮らしに直結した施策を最優先に

一般会計は16億5,800万円スタート

町の一年間の諸事業を盛り込んだ昭和六十二年予算案が、三月定例議会で可決されました。国、地方を問わず、厳しい財政環境下での予算編成でしたが、暮らしに直結する施策を最優先に、限られた財源を効率的に配分するよう努めました。新年度予算が、どのように「住みよい豊かな町づくり」に使われるのか、その概要をお知らせします。

町の仕事を支える町税

全体の34%占める

一般会計
歳入

昭和六十二年年度の一般会計予算は、総額十六億五千八百四十八万四千円で、前年度に比べて二・六パーセントの増となりまし

この一般会計の中で最も大き

《歳入》



一般会計歳入構成比

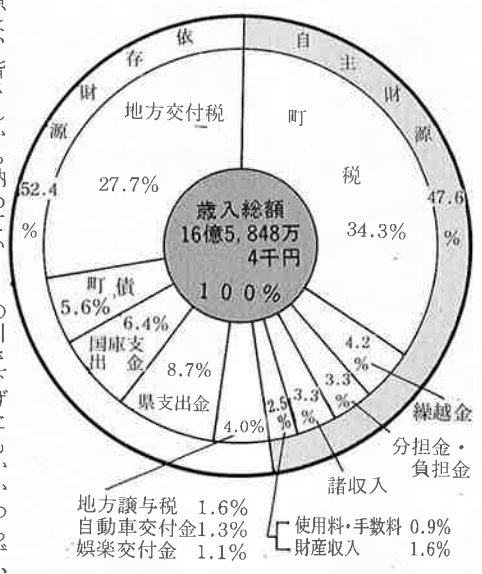

な財源は、皆さんから納めていただく「町税」で五億六千八百八万円を見込みました。歳入全体の三四・三パーセントを占める町税ですが、経済不況や地方税法の改正などを勘案し、前年度に比べ二百三十七万円の増と例年になく低い伸びとなっています。

また、国が国税（所得税・酒税・法人税）の一定割合を市町村の実情に応じて配分する「地方交付税」は、国の予算や地方財政対策などを考慮して、前年度に比べ二千万円多い四億六千万円を計上しました。

経常経費に対する補助率が引き下げられた「国庫支出金」は、今年度着工する堺川生活排水処理施設への補助金七千二百四十万円が見込まれるため、補助率

の引き下げにもかかわらず、前年度比四千二百六十一万円の増の一億六千八百八十五万円を見込みました。

「県支出金」についても、国庫支出金と同様に生活排水処理施設に対する県の補助金が反映して前年度に比べ三千三百三十五万円の増の一億四千四百六十一万円を見込みました。

国や県の許可を得て資金を借入れ、財源とする「町債」は、長期金利の引き下げなどを勘案して、町債の対象となる事業はすべて町債を充当し、前年度に比べ千六百九十万円増の九千三百七十万円を計上しました。なお、借入れにあたっては、償還金が交付税で算入される有利な資金を活用します。

堺川生活排水処理施設など

生活環境整備に重点

一般会計
歳出

《歳出》

予算総額十六億五千八百四十八万円が、わたしたちの暮らしに、どのように活用されるのか目的別に主な事業をあげてみました。

衛生費

生活環境の整備や住民の健康管理、保健医療の充実などの経費を計上する「衛生費」が三億



▲ 62、63年度の2か年事業で生活排水処理施設が建設される堺川

六千七百二十三万円と最も大きな予算額となりました。

○堺川生活排水処理施設建設事業（初年度分）二億一千七百二十万円

○ゴミ収集・処理の費用：二千五百九十五万円

○結核検診など病氣予防の費用：七百五十五万円

○環境衛生組合負担金：千六十七万円

○国吉病院負担金：七百三十万円

歳出目的別構成比

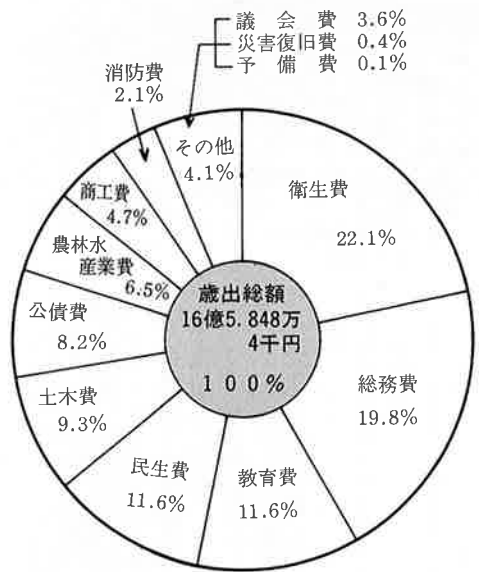

中学校グラウンド整備など 教育施設・環境を充実

教育費

学校教育や社会教育の充実、スポーツ・レクリエーションの振興を図るための教育費は、一億九千二百八十六万円を計上しました。

○中学校グラウンド整備工事：一千万円

○中学校西校舎く体育館渡り廊下工事：百四十万円

○岩和田小学校校舎裏土留工事：百五十万円

○海と山の子交流事業補助：二百七十五万円

○公民館を運営する費用：一千六百七十四万円

○資料館を運営する費用：四百四十九万円

○文化財保護のための費用：八十四万円

○野球場バックネット修理：百七十六万円

○海洋センタープール錆落・塗装工事：二百万円

○布施学校組合負担金：二千四百六十四万円

民生費

家庭奉仕員派遣や入浴サービスなど
きめ細かな福祉施策を推進

きめ細かな福祉施策を推進するための民生費は、前年度に比べ一千四百四十三万円増の一億九千八百八十七万円を計上しました。

○家庭奉仕員派遣事業：百六十一万円

○入浴サービス事業：七十万円

○重度障害者医療費：三百六十九万円

○町社会福祉協議会補助金：五百万円

○地域ぐるみ福祉ネットワーク事業：三百四十八万円

○町営バス購入費：八百万円
○児童手当給付：八百六十六万円
○岩和田保育所ブロックフェンス工事：八十三万円

生活関連道路二十か所を

排水整備や舗装改良

土木費

道路や河川改良など町の機能を充実させる土木費は、前年度に比べ三千百万円増え、一億五千四百八十一万円を計上しました。

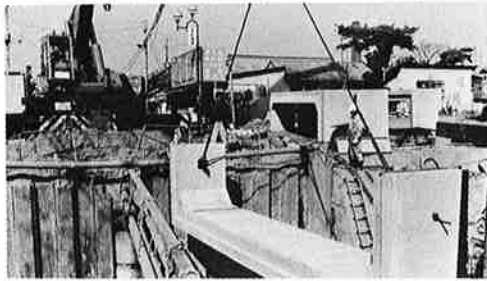

▲ 道路や河川の改良など暮らしに密着した工事が行われます。

- 裾無川河川改良事業（護岸工事）：千五百万円
- 急傾斜崩壊対策事業（浜地先コンクリート吹付・排水工事）：三百四十万円
- 町営矢田団地屋根補修（二十戸）：五百万円
- 道路台帳整備委託：千二百五十万円
- 漁港整備や農林道整備を進め、農林水産業の振興を図る農林水産業費は、一億七百万円を計上しました。
- 向井線林道開設工事：千三百八十万円
- 実谷線林道改良工事：千七百二十七万円
- 転作奨励補助金：三百万円
- 水稲共同防除補助金：二百二十万円

林道開設や種苗放流事業など 基幹産業を充実

農林水産業費

- あわび種苗放流事業：六百三十七万五千円
- 御宿漁港整備事業（進入路・波よけ提防）：三百六十万円
- 漁業構造改善事業：五百九十八万円
- 計画営漁事業：二百九十九万円

海岸遊歩道や岩和田案内所 など施設整備に重点

商工費



▲ 海の保養地としてふさわしい施設整備を図る

- 岩和田観光案内所建設工事：七百万円
- 須賀・多目的広場植栽：六十万円
- 商工業の振興や施設整備による観光地としてのイメージアップを図るための商工費は、七千七百五十三万円を計上しました。
- 海岸遊歩道建設工事：千三百万円



▲ 林道開設など産業の振興を図る

消防費

防火水槽や 小型ポンプ車など 消防力の向上を図る

- 海岸清掃委託：三百万円
- マリンジェット購入：百万円
- ふるさと産品研究・開発調査委託：五十万円
- 商工会補助金：百八十万円
- 防火水槽二基（上布施・高山田）：六百二十万円
- 消防隊用小型ポンプ付積載車購入：四百二十万円
- 消防団の活動費や消防施設の充実などに使われる消防費は、三千四百九十万円を計上しました。
- 救急業務委託：二百五十五万円



国保医療費を支える保険税 歳入の52パーセント占める

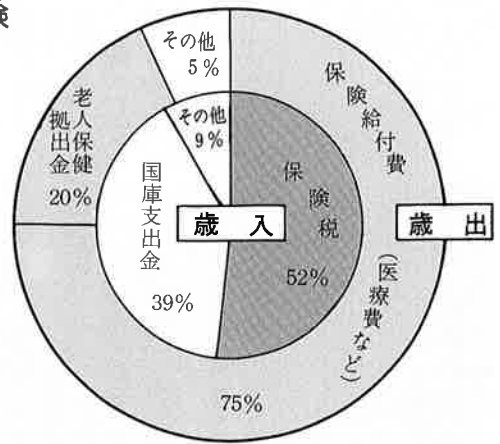

国民健康保険 特別会計予算

国民健康保険特別会計の予算編成にあたっては、支出の大部分を占める医療費などを算定し、それに見合う適正な負担を原則とした「保険税」を確保するとして、健全な予算を別途としていきます。

その結果、昭和六十二年度の国民健康保険特別会計予算の総額は、四億七千四百八十七万円で、前年度に比べ一・六パーセント増の低い伸びとなりました。

歳出予算の九五パーセントが医療費などの「保険給付費」と老人医療費の負担分の「老人保健拠出金」で占められています。

〈歳入〉

医療費などを支える財源は、五二パーセントが皆さんが納める「国民健康保険税」で、予算額二億四千五百六十八万円。次いで、「国庫支出金」が三九パーセント、一億八千三百七十七円となっています。

四億円超えた 老人医療費

老人保健 特別会計予算

老人保健特別会計は、全額が七十歳以上の方の医療費で、その財源は、総医療費の七〇パーセントが支払基金からの交付金、二〇パーセントが国庫負担金で

残りの一〇パーセントを県と町で負担するものです。

昭和六十二年度の老人保健特別会計は、医療費の伸びや七十歳以上のお年寄りの増加を見込んで、前年度に比べ一四・九パーセント増の四億五千四十一万円を計上しました。

昭和五十八年に老人保健法が制定されて以来、年々増加する老人医療費は、いよいよ四億円を突破しました。

なお、予算編成時における老人保健特別会計の対象者(七十歳以上の方)は、九百七十八名となっています。

厳しい経営状況続くが 全町給水に向け水源調査費を計上

水道事業会計予算

昭和六十二年度の水道事業会計予算は、業務予定量を次のとおり定め、予算編成を行いました。

- 給水戸数 千五百二十戸
- 年間総給水量 四十四万五千トン
- 一人一日平均給水量 二百八十三リットル
- 一戸一か月平均給水量 二万四千四百リットル

(億円) 老人保健特別会計当初予算の推移

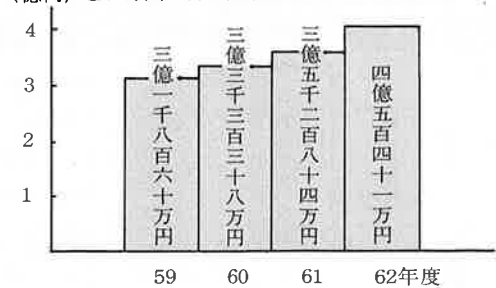

全町給水に向け水源調査費を計上

(収益的収入及び支出)
水道事業収益(Ⅰ収入)
一億三千八百八十二万円

水道事業費用(Ⅱ支出)
一億六千二百二十四万円

水道事業収益のうち、水道料金などの営業収益が六千九百三十八万円。一般会計と果からの補助金などの営業外収益が六千九百四十三万円。今年度も収入の五〇パーセントを他に依存する厳しい経営状態となっています。

(資本的収入及び支出)
資本的収入については、新規加入者からの納付金百五十万円を見込みました。

また、資本的支出は一億一千五百九十六万円で前年度に比べ四千六百八十五万円増えました。内容は、未給水地域解消のための水源調査委託。旧国道(新町地先)と久保地先の本管布設工事。経営改善を図るための企業債の繰上げ償還です。

安全で快適な プール運営に

一千四百六十五万円

町営プール 特別会計予算

安心して泳げる施設として人気のある町営プール。今年も安全で快適な施設運営をモットーに予算編成を行いました。

予算総額は一千四百六十五万円で、歳出の主なもの、事務所屋根修理二百八十八万円やスライダ―塗装などの工事費や監視員の賃金などです。

また、プール運営に必要な財源の六七パーセントは入場料などの施設使用料を充当し、残りは売店収入や駐車料などの諸収入と繰越金をあてています。

「生活排水処理基本方針」を設定 今年度から

処理施設建設に着手

「住みよいまちづくりは、まず環境から」ということで生活雑排水問題をとりあげ、現在多岐にわたり町民の皆さまのご協力を仰いでいるところですが、

ました。建設総事業費は三億数千万円と多額ですが、国、県からそれぞれ三分の一の補助をもらい実施します。

夏期人口を想定し

処理対象人口は四千六百人

町では昨年、堺川、久兵衛川をはじめ、町内各小河川の水質汚濁状況や流量等を調査し、これらのデータを基に「生活排水処理基本方針」を設定しました。

堺川河口に計画している施設は、一日当たり最大処理水量一千七百トン。対象戸数五百七十戸。これは、岩和田、六軒町地区の全体戸数の八割に相当します。

この基本方針を簡潔に言うと、①町民の皆さまのご協力により家庭及び地域でできる浄化対策を実施する。②行政の役割として各河川の流末に生活排水共同処理施設の建設を進める。というものです。

また、想定する処理対象人口は、四千六百人。該当地域の常住人口二千二人に、夏季観光人口二千六百人を加算したものです。計画では、水中に設置した固定ろ材に汚泥を付着させ汚水を接触させて浄化する「接触バッキ方式」を採用。これにより汚濁度八〇PPmの原水を二〇P

備が強く望まれるところですが、現状では財政事情などもあり困難であると思われま。

そこで町では、最も汚れがひどく、流量も多い堺川の流末に処理施設を今年度からの二か年継続事業で建設することになり

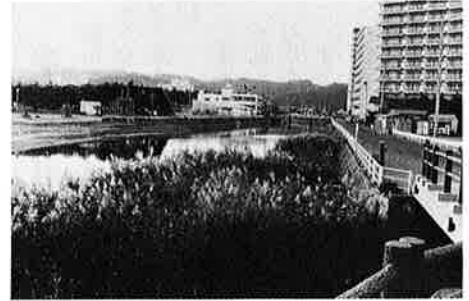

▲ みんなの力で住みよい環境づくりを

Pmまで浄化し、放流するものです。

環境浄化は

施設プラス住民意識

この処理施設は、海水浴場の水質環境の保全や磯根資源の汚染防止、公衆衛生の向上に大きく寄与することと思われますが、広く環境問題を考えるとき、単に施設的手段に頼るだけでなく、一人一人が環境づくりに関心をよせ、身のまわりをきれいにしていこうとすることが大切ではないかと思ひます。

今後、住みよいまちづくり、住みよい環境づくりに向けて、さらに前進していきます。なお一層のご理解、ご協力を切にお願いいたします。

昭和62年度御宿町農作業標準賃金

| 項目 | 種別 | 単位 | 金額 | 摘要 | | |
|------|----------|---------|---------|--------|----------------------------------|-----|
| 農作業 | 田植 | 男 | 1日 | 5,200円 | 実労働時間 8時間 賄 2回 (昼食・おやつ) | |
| | | 女 | " | 5,200 | | |
| | 稲刈 | 男 | " | 5,200 | | |
| | | 女 | " | 5,200 | | |
| | 一般農作業 | 男 | " | 4,700 | | |
| | | 女 | " | 4,700 | | |
| 機械作業 | 耕耘機 | 水田 鋤起し | 10 a | 5,800 | 耕耘深度 15cm | |
| | | ロータリー | " | 6,200 | " (2回) | |
| | | 代かき | " | 5,200 | かご車輪3回 | |
| | トラクター | 水田 耕耘から | " | 11,500 | 耕耘深度 15cm | |
| | | 代かきまで | " | " | 植代 | |
| | 機械委託・その他 | 田植機 | " | 5,200 | 苗代金含まず | |
| | | 稲刈機 | バインダー | " | 7,800 | ひも付 |
| | | | コンバイン | " | 13,500 | |
| | | ハーベスター | " | 7,300 | | |
| | | もみ乾燥 | 1俵 | 450 | おだ掛 | |
| もみすり | " | 750 | コンバイン刈取 | | | |
| 畑耕起 | " | 500 | | | | |
| 畑耕起 | 10 a | 6,200 | | | | |

『標準小作料と農作業賃金』 決まる

御宿町農業委員会では、標準小作料と農作業標準賃金を決めました。
なお、標準小作料については今年から三年間適用されます。

標準小作料

| 農地の区分 | 小作料の標準額 | 備考 |
|--------|---------|--|
| 田の部 上 | 34,000円 | 土地改良施行済田 水稻 10アール当り収量 5 0 0 kg |
| 中 | 30,000 | 土地改良未施行平坦田 水稻 10アール当り収量 4 5 0 kg |
| 下 | 22,000 | 谷津田 水稻 10アール当り収量 4 0 0 kg |
| 畑の部 全城 | 6,000 | 落花生 10アール当り収量 2 0 0 kg |

この標準小作料は、昭和62年4月1日から適用する。

5月23・24日に「マリン・フェスタ御宿」開催

「海開き」に海のスポーツ大集合



五月二十三、二十四日の両日「マリン・フェスタ御宿」が御宿海岸で開催されます。これは、毎年五月下旬に行っている「海開き」行事を、一層活気ある海の祭典にしようという町・町観光協会が青年たち呼びかけ、アイデアを求めるとともに、マリン・フェスタ御宿実行委員会を組織、計画を進めてきたものです。

自由に楽しめる海洋性レクリエーションの体験コーナーなど、広い海岸をフルに活用した見て楽しい、参加して楽しい「海洋スポーツ」のお祭りです。また、二十三日には御宿小学校体育館で「前夜祭」を行い、ムードを盛り上げます。

なお、「マリン・フェスタ御宿」のプログラムは「表」のとおりですが、同実行委員会では、各大会や体験コーナーへの参加を広く呼びかけています。町民の皆さんのご協力をお願いします。

(町商工観光課)

「マリン・フェスタ」プログラム

| 月日 | 行 事 | 会 場 |
|-----------------|--|------------------|
| 5月23日(土) | サーフィン(予選) 6:00~16:00 | 浜 海 岸 |
| | ウィンドサーフィン(公開練習) 13:00~16:00 | 岩和田海岸 |
| | ジェットスキー(公開練習) 13:00~16:00 | 中央海岸 |
| | 前夜祭 18:00~20:00 祭ばやし、獅子舞 バンド演奏、抽選会 ほか | 御 宿 小 館 体 育 館 |
| 5月24日(日) | サーフィン(決勝) | 浜 海 岸 |
| | ウィンドサーフィン(予選・決勝) | 岩和田海岸 |
| | ジェットスキー(予選・決勝) | 中央海岸 |
| | セレモニー 9:00~10:00 スカイダイビング 修ばつ式 ジェットスキー、クルーザー ヨット | 中 央 海 岸 |
| | 体験コーナー 10:00~15:00 (自由参加) | 全 域 |
| 表 彰 式 各種目入賞者 | 中 央 海 岸 | |

サーフィン大会

【開催日】5月23日土、24日日
【会場】御宿・浜海岸
【参加資格】アマチュア
【競技クラス】オープン。レイ
イス。ボーイズ(中学・高
校クラス)。ボーイズは24日。

大会のご案内

【参加費】4,000円
【お問い合わせ先】
ドロップアウト千葉
0470068-3210
御宿町商工観光課 ☎25111

ウィンドサーフィン大会

【開催日】5月23日土、24日日
【会場】御宿・岩和田海岸
【参加資格】プロ、アマ、年齢
性別、不問。
【競技クラス】オープンクラス
(メンズ・レディイス)。サー
フークラス(メンズ・レ
イス)
【参加費】5,000円
【お問い合わせ先】
ショップ勝浦
047007-310188
御宿町商工観光課 ☎25111

◎海洋スポーツ 体験コーナー◎

- ・モーターボート
- ・クルーザー
- ・マリンジェット
- ・クジラ
- ・パラセーリング
- ・サンドバギー
- ・アクアウォーク他

5月24日(日) 10時～(自由参加)

ジェットスキー大会

【開催日】5月23日土、24日日
【会場】御宿・中央海岸
【参加資格】プロ、アマ不問。
小型船舶4級以上の資格者
【参加費】10,000円
【お問い合わせ先】
JWPP
047967-5088
御宿町商工観光課 ☎25111

マリン・フェスタ 前夜祭

【開催日時】5月23日(土)午後
6時から午後9時
【会場】御宿小学校体育館
【参加費】2,000円(大会参
加選手は無料)
【お問い合わせ先】
御宿町商工観光課 ☎25111

小・中学校合わせ206名が新入学



▲ 新しい制服・新しい仲間たち(御宿中学校)

62年度新入学児童・生徒数

| 学校名 | 男 | 女 | 計 |
|--------|-----|-----|-----|
| 御宿小学校 | 27人 | 22人 | 49人 |
| 岩和田小学校 | 5 | 8 | 13 |
| 布施小学校 | 14 | 10 | 24 |
| 小学校・計 | 46 | 40 | 86 |
| 御宿中学校 | 62 | 58 | 120 |



▲ 新入生13名の入学式(岩和田小)

希望の春

四月は学校、会社などの新しい年度の始まり。町内の小、中学校でも希望に胸をふくらませた新一年生二百六人が、新しい学校生活のスタートをきりました。

みんなの広場



みなさんからの投稿や話題などでつくるページです。

教育委員に

式田初夫氏を選任

夷隅郡教育委員会の教育委員に浜三三四番地 式田初夫氏(五十八歳)が選任されました。

教育委員は、夷隅郡内の教育行政を処理するため、郡内各町から一名ずつ五人の委員が選任されています。

今回、本町では昭和三十一年

から御宿町の教育委員として尽力されてきた井上清氏(七十五歳)が、任期満了となるため、議会の同意をえて、新しい教育委員を選任したものです。

なお、委員の任期は四年で、その都度、各町の議会の同意を得て任命されます。

悩んでいないでまず相談

家庭教育相談

毎月一回公民館で

夷隅郡教育委員会では、御宿町公民館に家庭教育指導員を派遣し、日頃家庭教育上の問題や悩みごとをお持ちの方の相談に応じています。

家庭教育に対する心配ごとでお悩みの方は、お気軽にご相談ください。秘密は厳守します。

【相談期間】昭和62年4月、昭和63年3月

【相談日】毎月第4週の金曜日午前9時〜午後5時

原則として相談日は、毎月一回ですが、継続相談には、

その都度必要に応じ実施します。

【相談場所】御宿町公民館

【担当指導員】夷隅郡教育委員会社会教育課 大野俊一郎

【相談方法】直接面接による相談、電話による相談。

※このほか、夷隅郡教育委員会の社会教育課で、毎週月・水・金曜日に指導員が電話による相談に応じています。

【問い合わせ先】夷隅郡教育委員会社会教育課(☎047061212811)

まど自然環境に



目を向けよう

月見草アンケートから

「月見草を咲かせる会」では、町民のみさんの「月見草運動」への考えをお聞きするため、アンケート調査を実施しました。三月号の中学生を対象にした調査結果に続いて、今月は一般の方々から寄せられた回答の中から、「自然保護、環境問題」についての「声」をご紹介します。

▼自然保護や環境問題についての意見

「駅前川の川など、だいぶきれいになりましたが、もう少しきれいにしてほしい。お互いがゴミを捨てない、流さないという水をきれいにする運動」と川辺に咲く月見草で、美しい河川をとりもどす（浜・三十九歳・男性）

「環境・自然保護団体をつくる。公的な団体がよいか、私的な団体がよいか、研究してみてもどうか」（六軒町・七十歳・男性）

「町全体が受け身であり、自然保護や環境整備・浄化にして



も、積極的でない感がある。どんな小さな事でも、具体的に行動しなければ何も変わらないと思う（新町・四十歳・男性）

「これ以上、高層ビルを建てないでほしい。昔の御宿が、なつかしい」（岩和田・六十六歳・女性）

「子どもの頃、ホラ貝の音に誘われて地曳網を手伝いに行くと、いろいろな魚が網いっぱいにおどっていた。川には、春になるとメソツ子（うなぎの子）がたくさんいた。いま、御宿の網代湾、河川は死んでしまった。なぜなのか。それは家庭の雑排水（洗剤）の汚染によるものではないだろうか」（浜・五十四歳・男性）

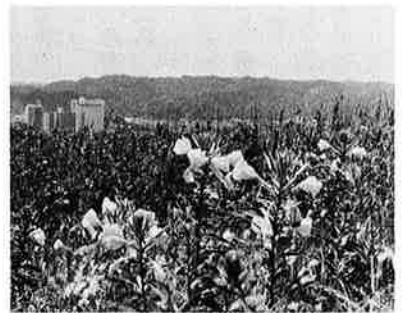

「緑を失わないように」（美谷・六十一歳・女性）

「良い環境は人をつくると思います。そのために人は、良い環境をつくる努力をしなければいけない。自然破壊や自然汚染のない町づくりに住民が目を向けること」（浜・四十七歳・男性）

おんじゆく俳壇



吉田 子陽
春分の日の賑はしき砂丘かな

今井 アキ
ものの芽に注ぎし雨のあり余り

伊藤十九二
春眠に目覚めし耳の底の底

河崎 康代
海風に乗じて初蝶線路越ゆ

岡田つる子
木の芽どき眼を病む人と出合い

猪鼻 とき
ひとにぎり摘めばこと足る芹洗

「ゴミ入れをもう少し多く設置するなど、年間を通じてきれいな御宿に。小さなことでも継続することです」（久保・三十六歳・女性）

「ヨーロッパを旅すると、花いっぱい本心がなごみます。自分のためだけでなく、道行く人のために花を作らなければいけない。きまりなのです。月見草に限らず、四季の花をいっぱい咲かせたらよいと思います」（上布施・七十歳・女性）

「遊歩道のいすの近くに置いてあるゴミかごの収集について、夏の間は頻繁に集めてほしい。よく外にあふれていているのを見かけます」（須賀・七十四歳・男性）

佐藤 笑人
廻り来し海の日差しや雑の段

嵯峨 通恵
枕鐘や木の芽がつつむ山の寺

山口 つる
干し上げて緑色濃き新若布

土井 久恵
初蝶を見つつまづく小さき石

岩瀬 京子
春うららみちを違へて歩きをり

石田ゆき緒
卒園兎胸にリボンのばら真っ赤

（俳句教室）

成人病を早期発見

40歳以上の方を対象に 基本健康診査を実施

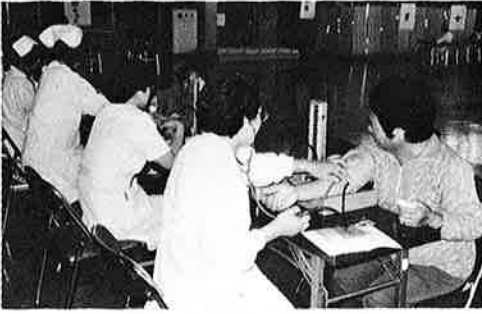

昨年的一般健康診査風景

近年、がん・脳卒中中、心臓病をはじめとする成人病の増加に伴い、各種健康診断や健康教育による予防と早期発見が強く叫ばれています。

御宿町では、心臓病で亡くなる人が死亡者数全体の四分の一以上を占め、さらに脳卒中や高血圧性疾患などを加えると二分の一以上にのぼります。

町では、これら循環器疾患を早期に発見し、適切な医療・指導を受けることができるよう、「基本健康診査」を実施します。

内容は昨年まで行っていた「一般健康診査」とほぼ同じものですが、新たに「総コレステロール」や肝機能を調べる「GOT・GPT」の血液検査が加わりました。

【対象】昭和22年12月31日までに生まれた方(40歳以上)但し、次の方は受診の必要はありません。

①職場などで定期的に健康診査を受けている方
②高血圧や心臓病・脳卒中など循環器系の病気で治療中の方
③病院などで健診を受けている方

【内容】①受付②身体計測③尿検査④問診⑤血圧測定⑥診察⑦血液検査⑧保健指導

●日程

| 月 日 | 会 場 | 対象地区 | 時 間 |
|----------|---------|--------|-----------------------|
| 5月16日(土) | 岩和田小体育館 | 岩和田 | 受付時間は、午後1時から午後2時までです。 |
| 5月18日(月) | 実谷区民館 | 実谷・七本 | |
| 5月19日(火) | 布施小体育館 | 上 布 施 | |
| 5月20日(水) | 御宿町公民館 | 久保・高山田 | |
| 5月21日(木) | 〃 | 六軒町・新町 | |
| 5月22日(金) | 〃 | 須賀・浜 | |

※ 当日、都合が悪い方は他の地区の会場でも受診できます。

【持参する物】

- 受診券(赤ワク内を記入してきてください)
- 尿(朝起きた時の尿を容器の線のところまで入れてきてください)
- 健康手帳

【費用】無 料

【お願い】

○受診券の間診票に記入もれがありますと、診査にたいへん時間がかかります。赤ワク内は必ず自宅で記入してきてください。

○健康診査を受けなくてよい方や寝たきり・歩行困難などにより受けられない方は、受診券の左上に理由を明記し、住民課窓口または診査会場へ、尿容器と一緒に返却してください。



募 集

県立総南博物館で 子ども博物館教室

県立総南博物館では、小学生と保護者を対象とした「子ども博物館」教室を開催します。

【日 時】5月17日(日)午前9時30分から午前11時30分まで

【内 容】野草の採集と標本づくり(大多喜城周辺の植物を採集して名前を調べたり、その標本づくりを学習します)

【費用】無 料

※お問い合わせは、千葉県立総南博物館(☎04708-1213007)へ。

春の自然観察会

県では、自然に親しみ、自然との接し方を学んでいただく自然観察会を行います。

【日 時】5月31日(日)

【場 所】勝浦海中公園周辺

【対 象】小学5・6年生、中

・高校生およびその保護者

【募集人数】50名(応募多数の場合は抽選)

【参加費】1000円

【申し込み・お問い合わせ先】

〒260-91 千葉中央郵便局私書箱40号 県環境部自然保護課企画調整係 ☎0472-

23-2058

第七回国民年金

生きがい旅行参加者募集

日本国民年金協会では、今年も往復特急臨時電車「千葉県国民年金号」を利用した二泊三日の国民年金生きがい旅行の参加者を募集しています。

行き先は塩原温泉で、車中での年金相談やホテルでのお笑い演芸場などを企画しています。国民年金の加入者や受給者はもちろん、一般の方々も参加できます。

◎旅行期日 六月十日〜十二日

◎旅行代金 三八、八四〇円

申し込み用紙は、住民課国民年金係に用意してあります。

町史への招待

第七回

海外雄飛

ハワイ出かせぎ(二)

移民取扱人である海外渡航会社と契約が終ると、横浜でハワイ国と渡航者の間で和英文三通の約条書が締結された。ハワイ側は辨理公使兼移住民事務局

特派員ロベルトWアウウィン氏である。この約条証書は、全文十一条からなり、内容は前のものと殆ど同じである。

次いでホノルルに着くと、日本移民協会と雇主 MCBRYDE SUGAR CO. と渡航者の間で契約書が結ばれている。全文十二条で、内容は前記のものと同じだが、第八条に年間の休日が記されている。(吉田好武家文書・参考)

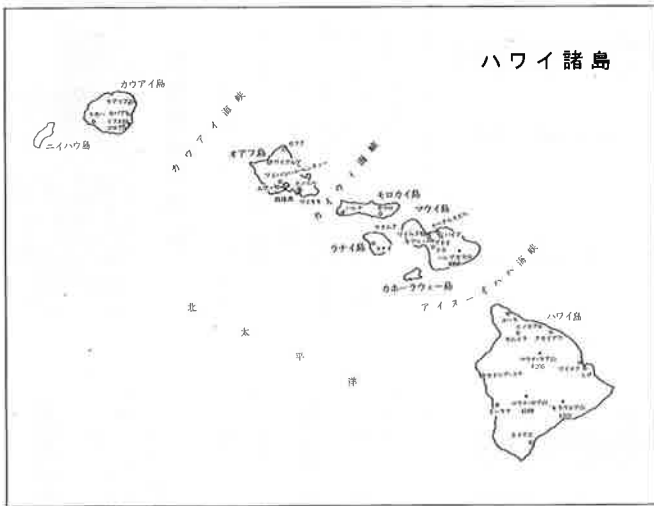

郷土の人たちが、ハワイのどの島で働いたのかすべてはわからないが、吉野栄峯家にある文書からみると、



「マウイ島」スベクルスビルやプネネ耕地で働いた人がいることがわかる。

砂糖きびの葉は鋭利で、葉をはずすとき指や手を傷つけて腫れ上り一か月以上も使えなかったこともあったという。

労働時間は一日十時間(精糖工場は十二時間)で、その間は「ルナ」という現場監督がついて、休憩時間以外は休むこともできなかった。また、「ルナ」は違約があると罰金を取立てるなど監督が厳しかった。

当時の日本の農作業では、労働時間の規則はなく、休みたいときに自由に休憩することができたが、砂糖きび畑や精糖工場での労働では、そのようなことはできず、週休の日曜日になるのが何よりの楽しみだったよう

「ハワイ出かせぎの歴史」

— ハワイ出稼人名簿始末記より —

| 区分 | 要項 | 年代 | 出かせぎ渡航人数 | 備考 |
|----------|----|-----------|------------|-------------------------------------|
| 官約移民時代 | | 明治18~明治27 | 約 29,000 人 | |
| 私的移民時代 | | 明治27~明治32 | 約 20,000 人 | 日本で移民会社がつぎつぎにできた |
| 自由移民時代 | | 明治33~明治40 | 約 68,000 人 | |
| 呼び寄せ移民時代 | | 明治41~大正12 | 約 62,000 人 | 女子31,000人 子ども5,000人 花嫁が相ついで渡航し定住化した |
| 移民禁止時代 | | 大正13~昭和21 | | 一切の移民禁止帰国もできない |
| 割り当移民時代 | | 昭和22~ | | 戦争花嫁の入国がはじまる 日本人一世の米国帰化 |

である。また、砂糖きび耕地などの労働者は日本人ばかりでなく、ポルトガル人・フェルトリコ・中国・ポリネシア・フィリピン人がおり、人種差別があったという。その当時、十五ドルの給金の中から食費に九ドル支払い、積立金に二ドル五十セント支払った残りを節約して故郷へ送金した人。あるいは貯蓄して帰国し

た人もいるが、三年の契約労働が終っても帰国せず、自己の技能を生かして他の職業についてハワイに住みついた人もいる。そこで死没された人もいる。明治は遠くなったが、当時さまざまな苦難に耐えて海外に出かけ、努力した先人の活力に敬意を払いたい。

(町史編さん委員 吉野博夫)

保健



岩和田健康相談

〔日時〕 5月2日(土)午前9時30分から午前11時30分まで
 〔会場〕 岩和田青年館
 〔内容〕 血圧測定、個別相談
 〔持ち物〕 四十歳以上の方は健康手帳持参

布施健康相談

〔日時〕 5月7日(木)午前9時30分から午前11時30分まで
 〔会場〕 新久井青年館
 〔内容〕 血圧測定、個別相談
 〔持ち物〕 四十歳以上の方は健康手帳持参

血圧相談

〔日時〕 5月8日(金)午前9時30分から午後3時まで

乳児相談

〔日時〕 5月12日(火)午後1時30分から午後3時まで
 〔会場〕 公民館
 〔内容〕 身体計測、発育指導
 〔持ち物〕 母子手帳

予防接種 健診

春期ポリオ・2回目

〔日時〕 5月14日(木)午後1時から午後1時30分まで受付
 〔会場〕 公民館
 〔対象〕 昭和61年7月1日から12月31日生まれの方
 〔持ち物〕 母子手帳、問診票

春期三種混合 (1期3回目)

〔日時〕 5月15日(金)午後1時から午後1時30分まで受付
 〔会場〕 公民館
 〔対象〕 昭和59年7月1日から12月31日生まれの方
 〔持ち物〕 母子手帳、問診票

【燃えるゴミ】

| 収集地区 | 収集日程 |
|--------------------------|---------|
| 須賀・浜・久保・新町 | 毎週月曜・木曜 |
| 六軒町・岩和田・高山田 上布施・実谷・七本 | 毎週火曜・金曜 |

※5月4日、5日のゴミ収集はお休みです。

5月のゴミ収集



【燃えないゴミ】

| 収集地区 | カン類収集日 | ビン類収集日 |
|------------|-----------------|--------------|
| 須賀・浜・久保・新町 | 5月6日、20日(水) | 5月13日、27日(水) |
| 六軒町・岩和田 | 5月2日、16日、30日(土) | 5月9日、23日(土) |

※高山田・上布施・実谷・七本地区の「燃えないゴミ」は、カン類ビン類に分けて「不燃物専用集積所」へ、随時お出してください。

おめでた



三月届 男2 女1 計3
 区名 出生児 保護者
 久保 濱野 眞依 寛
 浜 鶴岡 洋佑 敏之
 伊藤 泰平 一男

おくやみ

| 三月届 | 男3 | 女2 | 計5 |
|-----|-------|----|----|
| 区名 | 死亡者 | 年齢 | |
| 浜 | 小松 志よ | 72 | |
| 高山田 | 君塚 義衛 | 75 | |
| 六軒町 | 井上 一郎 | 65 | |
| 上布施 | 竹林 りよ | 75 | |
| | 石井 俊行 | 77 | |



一歳六か月児健診

〔日時〕 5月28日(木)午後1時から午後1時30分まで受付
 〔会場〕 公民館
 〔対象〕 昭和60年9月1日から11月30日生まれの方
 〔持ち物〕 母子手帳、問診票

善意

▽新町三〇八番地
 吉野 長康さん
 救急用人工蘇生器収納ケース
 を町に寄贈。



人口

4月1日現在

| | |
|-----|---------|
| 男 | 3,912 人 |
| 女 | 4,310 人 |
| 計 | 8,222 人 |
| 世帯数 | 2,473世帯 |

発行人 千葉真御宿町
 発行責任者 高梨秀治
 編集 総務課広報係
 電話 0976-61-311