

# おんじゆく



1994年9月

第371号

千葉県御宿町役場

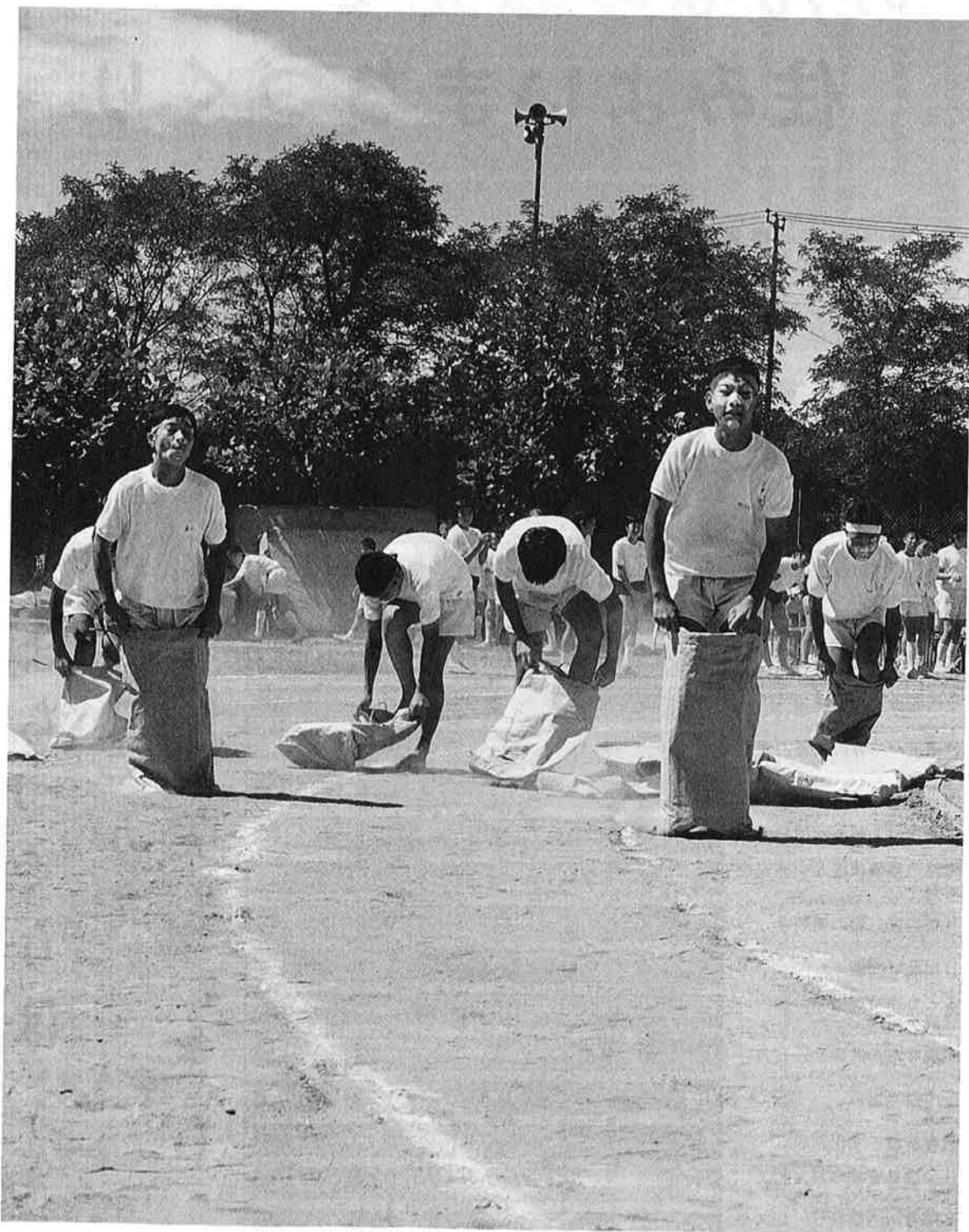

御宿中学校運動会

# アンケート調査の結果概要

## みんなの意見で 住みよいまちづくり

御宿の生活上の満足度は

	満 足	普 通	不 満	わ か ら な い
合 計	7.8	56.2	21.6	14.4
土地柄（慣習、人柄など）	11.7	71.2	9.4	7.7
スポーツ・レクリエーション施設	5.2	54.4	23.3	17.0
ゴミ、し尿の収集状況	18.3	61.9	10.7	9.1
雇用の場（就業機会）	1.7	27.8	37.1	33.4
自然環境（居住地周辺）	18.3	61.5	15.1	5.1
生活雑排水の処理	7.2	52.8	27.1	12.9
鉄道・バス等の交通の便	5.5	44.5	43.6	6.4
防災対策	8.9	67.6	7.4	16.1
治安状況と警察官の配置	6.5	62.7	12.8	18.1
道路の整備状況と交通安全対策	5.6	58.1	27.1	9.2
日常の買い物の便利さ	10.8	65.6	19.1	5
日用品の物価	2.4	52.2	35.7	9.7
こどもの遊び場や公園の設置状況	2.8	42.5	35.0	19.7
病院などの医療サービス	3.1	43.9	40.7	11.6
近所づきあい	11.4	73.8	7.6	7.2
教育施設・文化施設	4.9	59.7	15.9	19.5
社会福祉施設やサービス体制	6.4	56.2	11.0	26.4
高齢者への福祉サービスや施設	7.9	53.2	11.6	27.3

目指すべきまちは  
自然と緑が豊かで、  
まちなみの美しいまち

**まちづくりの実現度は**

	かなり 実現でき ている	少 し 実現でき ている	あまり 実現でき ていない	わ か ら な い
合 計	5.6	33.9	38.6	21.9
未来を創造するまち (土地利用、道路、水資源の確保等)	8.1	38.4	31.9	21.6
豊かな人間性をはぐくむまち (教育・文化の向上)	5.4	37.0	31.7	24.9
あたたかい心のかよいあうまち (福祉・医療の充実)	6.1	37.2	36.7	20.0
活気に満ちた魅力のあるまち (産業の振興)	2.6	19.6	58.1	19.7
快適で安心して暮らせるまち (生活環境の整備)	8.1	44.4	32.1	15.4
住民と行政が協働してつくるまち (行政近代化とコミュニティ形成)	2.9	26.9	41.6	28.6

みなさんの声を行政に——町では、平成六年六月に町内在住の十六歳以上の方々、七千三百五十六人を対象に「アンケート調査」を実施しました。  
 回答いただいた方は四千四百四十五人で、回収率は六〇・四％でした。  
 調査の目的は、町内のみなさんの行政に対する要望や生活上の満足度などを把握し、今後の町政に積極的に反映していくというものです。  
 このほど、調査結果がまとまりましたので、みなさんと今後のまちづくりを考えてみたいと思います。

## 生活上の満足度は

御宿町での生活上の満足度についての質問では、十八の項目で調査を行いました。  
 その結果、満足・普通と答えた方は全体の六四％、不満二一・六％、わからない一四・四％でした。

結果を見ると、暮らしの満足度はほとんどの項目で平均点を超えたと言えるでしょう。満足度の多い項目を順にあげると、

- ① ゴミ・し尿の収集状況
- ② 自然環境（居住地周辺）
- ③ 土地柄（慣習、人柄など）
- ④ 近所づきあい
- ⑤ 日常の買い物の利便さ

また、不満足の多い項目を順にあげると、

- ① 鉄道・バス等の交通の便
- ② 病院などの医療サービス
- ③ 雇用の場（就業機会）
- ④ 日常品の物価
- ⑤ こどもの遊び場や公園の設置状況

という結果になりました。

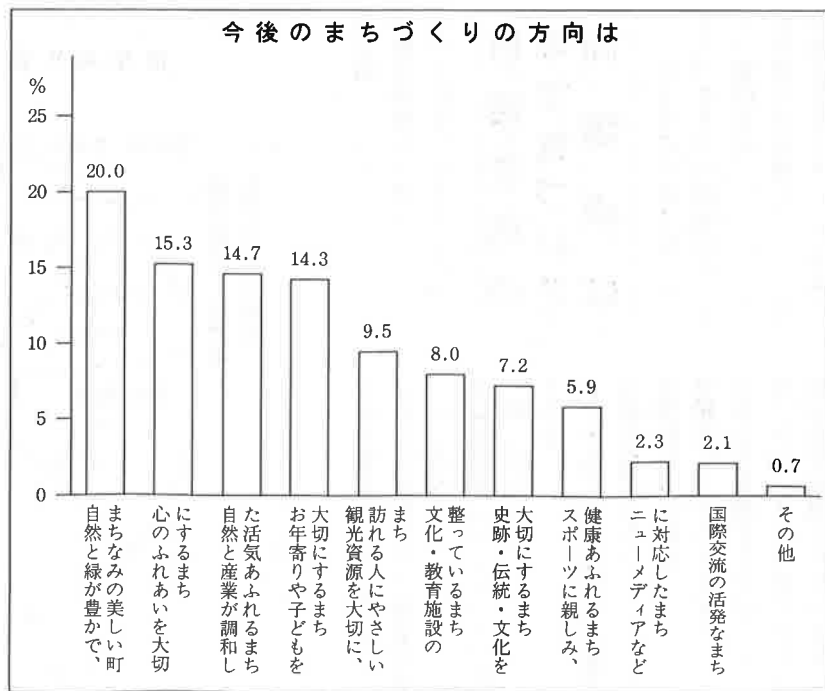

## まちづくりの実現度は

まちづくりの実現度についての質問では、御宿町が目指してきた六つの項目で調査を行いました。

- 未来を創造するまち（土地利用、道路、水資源の確保等）
  - 豊かな人間性をはぐくむまち（教育・文化の向上）
  - あたたかい心のかよいあうまち（福祉・医療の充実）
  - 快適で安心して暮らせるまち（生活環境の整備）
- その結果、



現在は駐車場として活用されている旧役場庁舎跡地

ている」と答えた方が多かったのに対し、

○活気に満ちた魅力のあるまち（産業の振興）

○住民と行政が協働してつくるまち（行政近代化とコミュニケーション形成）

の二項目は、「実現できていない」と答えた方が多数を占めました。

## 今後のまちづくりの方向は

- 今後、御宿町が目指すべきまちづくりについて、答への多い順に五つあげると、
- ①自然や緑が豊かで、まちなみの美しいまち
  - ②心のふれあいを大切にするまち

## 優先させたい施策は

- ③自然と産業が調和した活気あふれるまち
  - ④お年寄りや子どもを大切にするまち
  - ⑤観光資源を大切に、訪れる人にやさしいまち
- という結果になりました。

御宿町のより良いまちづくりのために優先させたい施策について、答への多い順に五つあげると、

- ①保健医療の充実（九二三人）
  - ②老人福祉の充実（八三三人）
  - ③下水・排水整備（七六五人）
  - ④鉄道・駅等の整備（六五九人）
  - ⑤緑地保存・緑化推進（六〇六人）
- という結果になりました。

## 旧役場庁舎跡地の活用は

旧役場庁舎跡地の活用のしかたについて、答への多い順に三つあげると、

- ①駐輪場、駐車場

## 日常生活の中で気づいた問題点は

「日常生活の中で気づいたまちづくり上の問題点は」という質問には、

- 違法駐車が多い（八七人）
- 役場庁舎が遠い（二一一人）
- 日常生活の中で気づいたまちづくり上の問題点は、
- 観光物産センター
- 公園
- 駐車場が少ない（七二人）
- 税金の無駄使い、税金が高い（六八人）
- 高層建築（マンション）反対（五九人）
- その他
- 下水・排水処理施設の未整備
- 総合病院がない
- 街路灯の未整備
- 観光に力を入れすぎ
- 鉄道を複線化してほしい
- 等、さまざまな分野にわたり問題点が指摘されています。

旧役場庁舎跡地の活用は

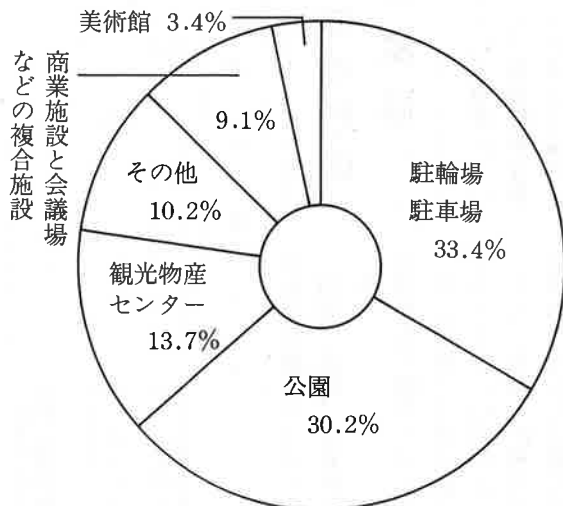

# 海水浴客九十一万五千人

## 前年比六一二%の増

夏の  
観光白書

七月一日から八月三十一日 録的な猛暑となったため、七  
までの二カ月間、浜・中央・ 月の海水浴客は、梅雨明けが  
岩和田の三方所の海水浴場を 遅かった昨年と比べ一二二%  
開設しました。 の増となりました。

七月は、梅雨明けが例年よ また、八月に入っても猛暑  
り一週間程早く、その後も記 は続き、台風の影響もなかっ



岩和田海水浴場

たため、八月の海水浴客も昨 年と比べ四四%の増となりま した。

### 県内市町村では 二番目の入込数

この結果、二カ月間の海水 浴の入込数は九十一万五千人 となり、昨年と比べ六二%の 増加、一昨年と比べても二八% の増加となりました。

県内の海水浴場の状況も同 様であり、県全体では七五% の増加となっています。

海水浴客の入込みを市町村 別に見ると、①九九里町(百 二十万六千人) ②御宿町③勝 浦市(七十二万三千人)とい う結果になりました。

このような大幅な入込みの 増加とともに、県内各地で昨 年の倍の水難事故が発生しま したが、御宿町においては海 水浴客の水難事故は0でした。

### 入館者 前年比三〇%の減

月の沙漠記念館

月の沙漠記念館では、七・ 八月に、御宿ゆかりの画家・ 谷内六郎の特別企画展「夏の 思い出」を開催しました。

しかし、入館者数は昨年と 比べ、約三〇%減少しました。

近隣の施設(海中公園、行 川アイランド等)を見まして も、二〇%から四〇%減少し ています。

これは、台風もなく比較的 穏やかな海の状態が続き、海 水浴場に客が集中したためと 思われます。

### 入場者三万四千人

町営ウォーターパーク

七月九日にオープンした「町 営ウォーターパーク」では、 八月三十一日までの五十四日 間で三四、二四三人の入場者 を迎えました。

プールへの入場者は、家族 連れを中心に、町外の小人が 入場者の四三%を占め、町内 外合わせた小人の入場者は五 八%で、一九、八七七人とな りました。

また、今夏の異常渇水に対 処するため、井戸水によるプー ル給水を行い、八月三十一日 まで営業することができまし た。

### 夏のデータ

#### ◆海水浴入込み状況

7月	285,350人	(128,600人)
8月	630,500人	(437,600人)
計	915,850人	(566,200人)

#### ◆夏期駐車場利用状況

大型車	27台	(47台)
普通車	33,449台	(22,522台)
二輪車	296台	(129台)
計	33,772台	(22,698台)

#### ◆御宿駅利用状況

〈7月23日～8月21日〉	
乗車人員	113,356人
特急利用人員	25,595人

( ) 内は昨年の数字です。



敬老の日

長寿のお祝い



90歳以上の長寿者(49人)

—敬称略—

地区	氏名	年齢	地区	氏名	年齢
高山田	嶋田 貞司	97	久保	白鳥 竹治	91
新町	後藤 政次	95	新町	戸野原三夫	91
岩和田	大野 いの	95	六軒町	藤田 きち	91
浜	神定 なか	94	"	神定 國治	91
新町	南田キスミ	94	岩和田	木原 金藏	91
岩和田	渡邊吉太郎	94	"	渡邊 くま	91
御宿台	宮野 博愛	94	実谷	吉野 はま	91
"	前山 チエ	94	御宿台	大崎 ユキ	91
須賀	伊藤 志ん	93	"	山下 清治	91
浜	高原 たけ	93	須賀	佐藤 当き	90
新町	本吉 たき	93	"	永嶋 ミヤ	90
実谷	君塚 すみ	93	浜	渡邊 金次	90
"	君塚 とめ	93	"	福田 きん	90
上布施	吉野 八重	93	高山田	滝口 はる	90
"	佐藤 てい	93	久保	岩瀬 禎之	90
須賀	佐藤 たけ	92	"	関 龍雄	90
高山田	岩瀬千代吉	92	"	松本 しげ	90
久保	高師 虎二	92	新町	原 糸子	90
新町	本吉 はま	92	六軒町	三輪 正文	90
須賀	松崎 ヒデ	91	"	花崎 政子	90
浜	片岡 吉郎	91	岩和田	柳 きく	90
"	吉野 りつ	91	実谷	吉野 隆	90
高山田	井上 きち	91	上布施	吉野 はつ	90
久保	佐久間とく	91	御宿台	箱崎 信男	90
"	松本 たつ	91			

(平成6年9月15日現在)

町では、九月十五日に、七十歳以上の方々を招き、敬老会を開催。九十歳以上の方々が結婚五十周年を迎えたご夫

婦などに祝い品を贈り、長寿を讃えるとともに、ボランティアの皆さんによる踊りなどで楽しい一日を過ごしていただ

きました。  
九月十五日現在、町内の七十歳以上のお年寄り、千三百七十九人。昨年比で六十八人増えています。  
また、九十歳以上のお年寄りは四十九人。最高齢者は、明治三十年生れ、今年九十七歳になられた嶋田貞司さん(高山田)です。

結婚50周年を迎えたご夫婦(13組)

地区	夫の氏名	妻の名
浜	泉 善次郎	政 子
"	君塚 善作	延 子
高山田	峯岸 俊長	美代子
久保	井上 巖	静 枝
"	竹内 榮	千 代
"	小林 佐美	知 津
"	田中 岩雄	寿美子
岩和田	土東 巳鶴	文 江
実谷	君塚 力二	ひ め
"	吉野 三好	福
"	吉野 直	露
上布施	佐藤 喜郎	みち江
"	吉野 四郎	百合子

# 「敬老の日」小学生作文コンクール入選作品

## おじいちゃん、

## がんばっていらっしゃね

布施小六年 白鳥麻美

私が三年生の時のことです。

遠足から帰ってみると、おじ

いちゃんの様子がいつもと違っ

て変なのです。お酒を飲んで

いるわけでもないのに、歩く

とき足元がふらふらして、と

なりの部屋に行くのにも柱に

寄りかかっていくのです。お

母さんがあわてて一一九番と

お父さんの仕事場に電話をし

て、救急車でおじいちゃんに

つきそって病院に行きました。

「麻美、おまえは家で待っててね。」

と言われたので、私は親せきの人と病院から連絡がくるのを待っていました。

「おじいちゃん、だいじょうぶかな。おばあちゃんみたい

に長く入院するようになってしまふのかなあ。」

と心配でたまりませんでした。

おじいちゃんは、脳こうそくという病気でした。頭の中

老会の式典で表彰しました。

▽町長賞「おじいちゃん、がんばっていらっしゃね」布施小六年白鳥麻美さん▽町社会福祉協議会長賞「お年寄りのふれあい」御宿小六年林佳宏くん▽町老人クラブ連合会長賞「お年寄りを大切に」岩和田小五年遊仙由利子さん

で血がつまってしまったので、右手と右足が動かなくなつて、口もきけなくなつてしまいました。でも、命は助かってよかったなあと思ひました。

その後、

「リハビリが必要ですよ。」

と、お医者さんがおっしゃつたので、千葉のリハビリテーションセンターへ移り、今年になってから、今度は松尾のリハビリ園に変わりました。

松尾のリハビリ園には、おじいちゃんのように体の不自由な人がたくさんいて、話し相手もすぐにできました。みんないっしょうけんめい、リハビリにがんばっています。

バスのつり輪のようなものに、きかない方の手をつかまらせて反対の手でひもを引っばったり、一輪車を練習する平行棒みたいなのがたくさんあって、歩く練習をしたり、砂袋をうでにつけて訓練したりしています。大変そうだけど、そこで働いている人や、ボランティアの人たちが話しかけながら、明るくおつた

いしています。おたん生会やいろいろな行事が計画されていて、とても楽しかったです。そのためにおじいちゃんもぐんぐんよくなつてきました。

土曜や日曜はお父さんやお母さんと面会に行きます。

お盆やお正月になると、おじいちゃんも家に帰ってきて家族といっしょに過ごします。

そういうときは、近所の人や親せきの人達もおじいちゃん

の顔を見に来ます。おじいちゃん

はみんなの話を聞いたり、ドライブに連れて行ってもらうのがうれいみたいです。

「今日どこへ行ってきたの。」と聞いても、前は言葉が通じなかつたので、指をさしたりして私たちが、

「あっちの方？遠く？」と、聞いていたのですが、このごろは、

「山」とか「おまいり」とか聞きとれるので、みんなと会話ができるようになりました。家に帰ってくるたびごとに言葉が普通にもどつてくるのが分かります。

たなあと思ひます。

ここまでするのに、一番大変だったのは、おじいちゃん

で、よくがんばつたなあと思ひます。そのかげに、お医者

さんや看護婦さん、リハビリ園などで働く人達、近所や親

せきの人達、家族などはげましがあつたから、おじいちゃんも苦しくてもがんばれたのかもかもしれません。

病気になるたくてなる人は

いません。一番苦しくてつらいのは病気になった人です。

その人が元気だったときには、周りの人たちもお世話になつたのですから、一日も早く良くなるように、家族や周囲の人たちがあたたかい心で支えてあげることが大切だと思います。

今は、元気いっぱいな私たちだつて、いつ病気になるか分からないのですから、これから私は、おじいちゃん

の右手が、口や足のようによく

なるように応えんしていきたいと思ひます。おじいちゃん、

がんばっていらっしゃね。

## 心温まるメッセージ

町では、敬老の日にあたり、

町内の小学校児童を対象に、「児

童とお年寄りのふれあい」作

文を募集。その優秀作品を敬

勝浦市土地改良区と千葉県に感謝

# 勝浦ダムから

## 一日二千二百トンの応援給水

水不足に悩む当町では、九月五日から、勝浦市からの応援給水を受けています。

一日当たり約二千二百、九月末までに総量で約五万トンの供給を受ける予定です。

給水は、勝浦ダムの水をいったん新戸川に流し、その水をポンプでくみ上げ、延長約一・四キロのパイプで御宿ダムに送水するというものです。

九月五日現在、御宿ダムの貯水量は十万千ト（満水時の一七・四％）で、勝浦ダムからの給水がなければ、九月中旬までしかもたない水量で、

夜間断水をしなければならぬような状況でした。

今回の応援給水にあたっては、勝浦市土地改良区（理事長 山口吉暉勝浦市長と千葉県には、一方ならずお世話になり、感謝し、お礼申し上げます。

十月二十三日（日）は、千葉県リサイクルの日です。地球環境を大切に、資源の再利用と環境の汚染防止を図るため、町ではこの日にちなみ、古紙や家庭から出た食用廃油の回収を行います。

古紙（新聞、雑誌、ダンボール）は、きちんとひもでしばって出してください。家庭から出た食用廃油は、一升ビンなどに入れ、「家庭食用廃油」と書いて出してください。商店や事業所で業務上出た食用廃油や、食用廃油以外の廃油は回収いたしません。

雨天の場合、食用廃油の回収は実施しますが、古紙回収は行いません。天候不順による実施の有無については、防災行政無線でお知らせします。

古紙及び食用廃油の排出場所については、環境カレンダーやお知らせ版（十月十一日号に掲載予定）をご覧ください。  
**健康・環境イキイキまつりを開催**

また、町では千葉県リサイクルの日にちなみ、第一回「健康・環境イキイキまつり」を開催します。

このイベントは、健康づくりは「栄養」「運動」「休養」に加えて、「環境」が重要な要素であることをふまえ、町民の皆さん一人ひとりが、自らの健康づくりときれいな環境づくりにより、より一層関心を深めていただくために実施するものです。

開催要領は次のとおりです。  
▼日時 十月二十三日（日） 午前十時より

▼場所 御宿町保健センター  
▼内容（保健関係）健康相談、ガン予防教育、栄養コーナー  
他（環境関係）EM展示、廃油による石けんづくり、小型台併浄化槽設置促進コーナー 他

会場では、試食品、花の種子や手づくり石けん、台所用水きりろ紙などが無料配布されます。

また、「健康と環境」というテーマで講演会を行います。

環境衛生課

# 古紙や家庭食用廃油を回収

— 千葉県リサイクルの日 —

また、町では千葉県リサイクルの日にちなみ、第一回「健康・環境イキイキまつり」を開催します。



# 青年海外協力隊 体験記(タンザニア)

(13)

## 「アサシテ・サーナ」

鶴岡章子

町に映画がやってくる!!

タンザニアに赴任し一年余りが過ぎ、やっと軌道にのせることができたのが、各村で行われる五歳未満児の身体測定をするイベント「健康の日」(先月号で紹介)で発見された重症の栄養失調児を救済するための、集団給食を開催す

ることであった。

これはこれで効果も上がっている、大切な多くの命を守ることができ、そして現地スタッフの士気を盛り上げ、自分の村の子供は自分たちで守らなければならない」という意識を、現地スタッフに植えつけることができたと思う。

しかし、忘れてならないのが、どうしたら栄養失調を予防できるかという点だった。

### 風景映画会の盛大な村

集団給食を順調に運営しても、発見された栄養失調児の発生を減少させたり、予防することは期待できなかった。看護婦が、病気を患った患者の病気を回復させるための支援をするのであれば、保健婦の本来の役割は病気を予防するこ

とにある。

そこで、他の隊員や現地スタッフと話し合った結果、まずは「健康の日」に在所している大勢の母親に対して、待ち時間を利用して、病気の予防や栄養について講話を入れることにした。

講話に使用する教材はもちろん手作り。熱帯地域でいまだに猛威をふるっている病気で、栄養失調の原因にもなっているマラリアやコレラの予防方法、バランスのある栄養や、一日に必要な栄養についての等を手作りのポスターや食品模型を使って、母親達が目で見えるように配慮した。

この他、栄養失調児を減少・予防するための大きな活動として、各村で映画会を開催した。

もちろん村には電気がない。電池を買うことができればラジオを聴ける人はいるが、動く映像にはほとんど縁がないはずである。

私たちは、活動写真の全盛期であった日本のイメージを、この村での映画会と重ね合わせ成功を祈っていた。

それを終えると、いったん事務所に戻り一休みしてから、映写機・フィルム・スクリーン・自家発電機・スピーカー等を車に積み込み、夕方また村に出かける。

村に着くと映画会の準備を済ませ、「今晚七時から〇〇小学校で映画会を開催します。皆さん誘い合わせの上お越しください。」とスピーカーで流しながら車中で村中を巡回。

すると、時間になると子供からお年寄りまで、大勢の村人がどこからともなく湧くようにやってくる。

会場によっては三百人以上もの人たちが、小さなスクリーンの前に集まっていた。

栄養失調の予防、栄養士の仕事、収穫を増やすための農業の方法や日本を紹介するフィルムを上映し、二時間以上たっても村人は飽きることなく、アンコールの大合唱となった。

この映画会では、栄養失調や病気を予防できるよう村人



手作りの食品模型を使つての講話(健康の日にて)

に知識を普及すること、さらに私たちの活動をピアーするともねらっていた。

私たちはユニホームを作り、村に出かける時は必ずこのユニホームを着て行った。

健康の日、集団給食や映画会等を通して、私たち日本人が頑張っていることはすぐに村々に伝わっていった。

そして、これらの活動は、今でも後任の隊員に引き継がれ効果を得ていると聞いている。

青年海外協力隊・保健婦

(岩和田在住)

# 「骨粗鬆症」②

国保国吉病院 整形外科  
堀江 枢 先生

今回は、骨粗鬆症の予防と治療法についてお話しします。

①活性型ビタミンD この薬は、わが国で最も多く用いられています。小腸からのカルシウム吸収能は年齢とともに低下しますが、活性型ビタミンDは小腸からのカルシウム吸収能を促進する働きがあります。又、骨芽細胞にも働き、エストロゲン（女性ホルモン）と同様、骨吸収（骨からカルシウムが出ていく）を抑制します。

現在、活性型ビタミンDを長期投与すると前腕骨では骨密度が増加しますが、脊椎骨では骨密度の減少を抑制するのみで増加作用は観察されていません。しかし、新たな骨折の発生を防止することが確かめられています。

②カルシウム療法 カルシトニンとは、甲状腺から分泌されるホルモンで、これには

器出血や発癌の危険性の問題が浮かび上がってきましたが、現在この問題は徐々に解決されつつあります。

エストロゲンの少量持続投与を行うと、癌の発生や出血の再来をかなり防止できるようです。さらに、エストロゲンには脂肪代謝の改善効果もあり、女性の心臓疾患罹患率を低下させるという報告もされています。エストロゲンの効果は骨密度が低下しきらないうちに用いる方が効果が高いと言われています。それは、エストロゲンは骨形成作用よりむしろ骨吸収抑制作用を有しているからです。

いずれにしても、現在の治療法は骨形成作用を促進するのではなく、骨吸収抑制の増強作用が主体です。

④食事療法 現在は飽食の時代と言われているほど日本人の食生活は豊かになりましたが、カルシウムについては十分に摂取されていないと厚生省でも発表しています。

成人は一日六百〜八百ミリグラム、成長期では千五百ミリグラムが必要とされています。骨量は三十歳頃ピークに

達し、その後徐々に減少していきます、三十歳頃の骨量があるの後の骨粗鬆症に深く関係していると言われています。つまり十代二十代のカルシウム摂取量が大変重要となるので、偏食や無謀なダイエットは賛成できません。

## 国民年金の上乗せ年金

# 国民年金基金

国民年金保険料のほかに、国民年金基金に加入して掛金を納めると、将来、あなたの年金がもっともっと大きくなり、サラリーマン並みの年金が受けられるようになります。

▼加入できる方は……  
国民年金の第一号被保険者（厚生年金・共済組合に加入の方とその配偶者を除く、二十歳から六十歳までの方）で、国民年金保険料を納めている方。

ただし、農業者年金に加入、または加入すべき方は加入できません。  
▼掛金は……  
口数制で、一口当たりの掛金は、加入時の満年齢で決ま

高齢者の人でも年齢的に遅いと考えずに、今日からでもカルシウム含有量の多いものを選び、適切な量を意識的に摂取していけば、家人や周囲の人々に迷惑をかける病的骨折（寝たきりとなる原因の一つ）は減少していくと思います。

ります。（一口だけでも加入できます。）  
月額の掛金、六万八千円以内の口数まで加入できます。

▼受け取る年金額は……  
加入口数（五十五歳以上で加入の方は六十歳までの月数）で決まります。

▼特徴は……  
①年に一回、四月分から加入口数の増減ができます。  
②掛金は、全額が、社会保険料控除になります。  
③受け取る年金も、公的年金等控除が受けられます。  
▼国民年金基金についてのお問い合わせは……  
千葉県国民年金基金  
☎〇四三（二一）六三七〇

# 行政相談員制度 人権擁護委員制度 をこぞ存知ですか

## 行政に関する相談は

## 人権に関する相談は

十月十六日(日)から二十日(土)までの一週間は、「行政相談週間」です。  
行政相談は、みなさんの行政に対する意見・要望を受けて、その解決や実現の促進を図る制度です。

人権擁護委員とは、国民の基本的な人権を擁護し見守る、いわば人権の番人です。  
御宿町には、法務大臣が委嘱した人権擁護委員がおり、「心配ごと相談」で、人権に関する相談を受けています。

御宿町には、総務庁長官が委嘱した行政相談員がおり、「心配ごと相談」で、みなさんの悩みを聞き、その解決を図っています。

行政相談員、人権擁護委員が相談を受ける「心配ごと相談」

行政相談員  
君塚 克敏(新町)

### 善意

▽佐藤房枝さん(須賀)  
岩瀬たけさん(四街道市)  
御宿町の福祉向上のためにと二百万円を町社会福祉協議会に寄付。

ちしています。

▼期日 十一月十八日(金) 十九日(土) 一泊二日

▼旅行代金 三万六千八百円(税込み)

▼宿泊 下部温泉下部ホテル  
▼お申し込み、お問い合わせは J R 御宿駅(☎六八一二〇五三)又は、役場商工観光課(☎六八一二五一)まで

# 御宿町民号 参加者を募集

忍野八海と下部温泉の旅

J R 御宿駅と町では、山梨県下部温泉方面への「第三回御宿町民号」を企画し、参加者を募集しています。  
お座敷列車を利用し、武田信玄ゆかりの甲府路を訪れることになり、車中やホテルでの楽しい催しものも用意しています。

皆さんのお申し込みをお待

## 平成6年9月現在 選挙人名簿登録者数

御宿町選挙管理委員会

投票所	男	女	計	前年比
第1投票所 (久保、新町、六軒町)	1,176	1,416	2,592	17
第2投票所 (須賀、浜、高山田、御宿台)	963	1,080	2,043	39
第3投票所 (岩和田)	589	644	1,233	△3
第4投票所 (上布施)	270	300	570	△6
第5投票所 (実谷・七本)	203	214	417	9
合計	3,201	3,654	6,855	56

## 町内の有権者

1年間で56人の増

9月2日現在 6,855人

御宿町選挙管理委員会(市原義夫委員長)は、今年九月二日現在の有権者数を発表しました。  
町内の有権者数は、六千八百五十五人で昨年に比べ五十六人の増。町議会議員一人あたりの有権者数は四百二十八人ということになります。  
毎年九月二日現在で選挙人名簿登録者数を集計する「定時登録」は、有権者数を正確に把握するため、市町村ごとに集計されています。

# 保 健 事 業

## ● 健康ワンポイント ●

“子どもの成長・発育”“骨粗鬆症の予防”のためには、カルシウムの摂取はたいへん重要です。しかし、カルシウムは吸収率が悪いので、食べ方を工夫して効率よくとりましょう。

- ①吸収率の良い牛乳・乳製品は毎日とる。
- ②カルシウムの吸収を促進してくれる良質のタンパク質と一緒にとる。
- ③カルシウムの運び役であるビタミンDと一緒にとる。
- ④胃酸の分泌をたすけ、カルシウムを溶けやすくする酢などを使って調理する。

以上の食事上のポイントに加えて、  
⑤積極的に身体を動かす。  
ことにより、カルシウムを貯蓄し、丈夫な骨を作って、骨折や骨粗鬆症を予防しましょう。 町保健婦

事業名	期 日	場 所・時 間 など
のびのび教室	10月11日(火)	保健センター 9:30~11:30
乳 児 相 談	10月11日(火)	保健センター 13:30~15:00
一般健康相談 食生活相談	10月14日(金)	公 民 館 9:30~11:30
		保健センター 13:00~15:30
大腸・胸部集団検診 実谷・七本 高山田 岩和田 上布施 須賀 浜 六軒町 久保 新町 御宿台 どなたでも	10月17日(月)	実谷消防庫 9:00~10:00
	"	高山田消防庫 10:30~11:30
	"	仲宿町内宿 13:00~15:00
	10月18日(火)	新久井青年館 9:00~11:00
	"	公 民 館 13:00~15:00
	10月19日(水)	浜 青 年 館 9:00~11:00
	"	六軒町消防庫 13:00~15:00
	10月20日(木)	公 民 館 9:00~11:00
	"	" 13:00~15:00
	10月21日(金)	西武案内所 9:00~10:30
"	保健センター 11:00~12:00	
妊婦教室Dコース① ② ③	10月25日(火)	保健センター 9:30~11:30 ※環境衛生課窓口又は電話にて 申し込み受付
	11月1日(火)	
	11月7日(月)	
秋期三種混合1期②	10月25日(火)	保健センター 13:00~13:30(受付) (H5.7.1~H5.12.31生)
岩和田健康相談	11月4日(金)	岩和田青年館 9:30~11:30
のびのび教室	11月8日(火)	保健センター 9:30~11:30
乳 児 相 談	11月8日(火)	保健センター 13:30~15:00
布施健康相談	11月10日(木)	新久井青年館 9:30~11:30

### おんじゅく119

8月中

火災件数 0件 (1件)  
救急件数 39件 (158件)  
内訳 { 交通事故 7件 (31件)  
急 病 23件 (93件)  
そ の 他 9件 (34件)

( ) 内は1月からの累計です

### 交通事故発生状況

H6.1.1~9.19

発生件数 30件  
死者数 1名  
傷者数 50名

電話 0470(68)2511  
編集 伊藤昌  
発行責任者 千葉真御宿町

人 口	
9月1日現在	
男	3,852 人
女	4,303 人
計	8,155 人
世帯数	2,716 世帯

御宿台	"	上布施	実谷	岩和田	六軒町	"	新町	浜	地区	八月届
古川	佐藤	西川ハツセ	濱田登美	椎木惣一郎	丸山サタ	関通泰	内山理一朗	鈴木辰重	死亡者	男五 女五 計十
94	74	80	86	65	88	76	96	57	74	年齢

お悔み申し上げます

お誕生 おめでとございます  
お悔み申し上げます  
岩和田 渡邊真奈美 学  
新町 本田一磨 博一  
久保 衛藤敏樹 康子  
地区 出生児 保護者  
八月届 男三 女一 計四

