

おんじゆく

第374号

町勢特集号

平成6年12月

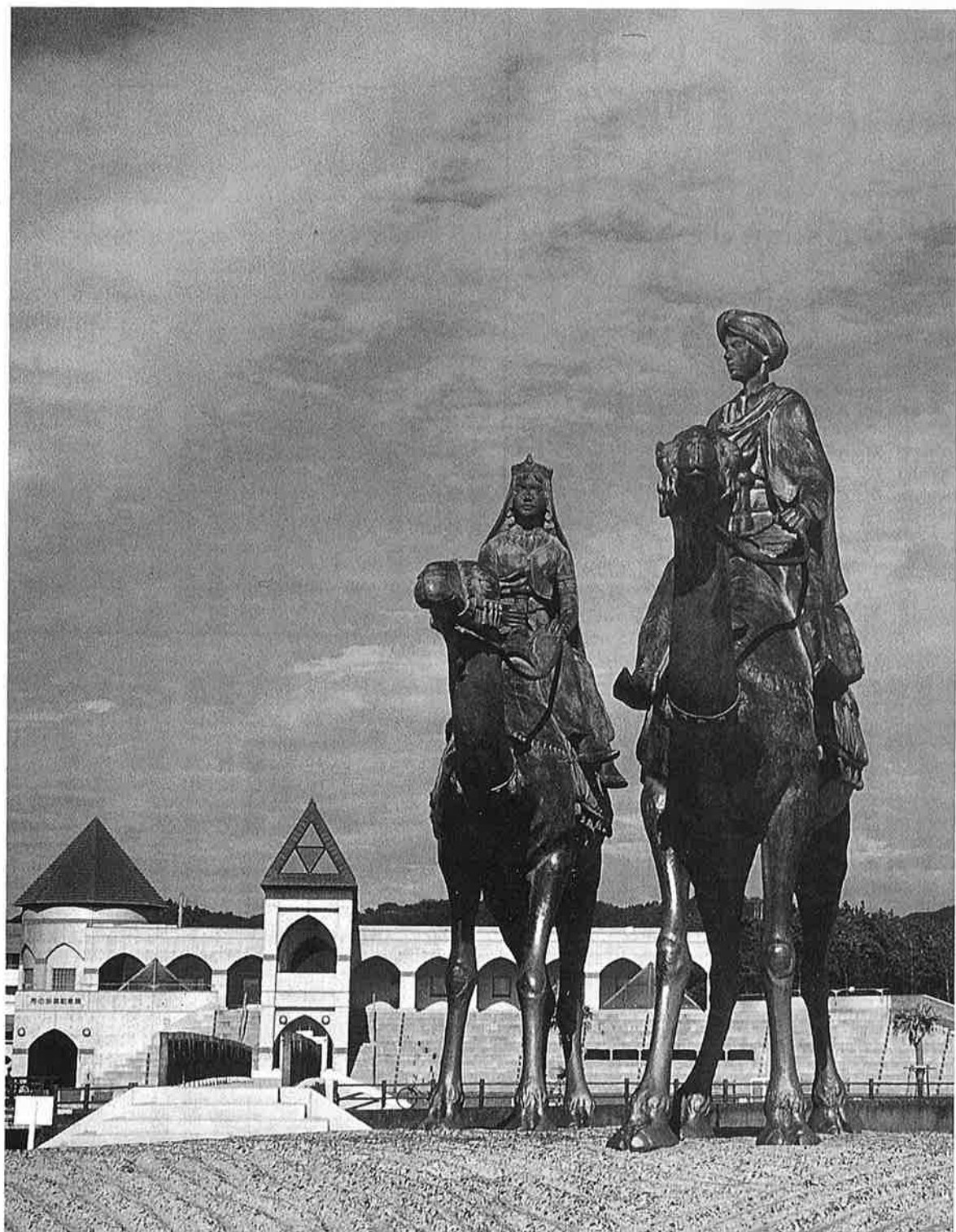

月の沙漠記念像



御宿町長 伊藤 治昌

正しいデータで正しい町づくり

今年、年が明けて間もなく、滝口町長が亡くなられたという悲しい出来事が始まりました。
二月には、八百人が参列して、故滝口町長の町葬がしめやかに執り行われました。
そして、三月には、町長選

挙が行われ、私は、町民皆さまの心からなるご支援をいただき、当選させていただきました。
私の公約というか、スローガンの一つは「町民の皆さんと二千二百年の御宿町を考えた」ということです。
もう一つは、人口八千人程度の町には「和と協調」が必要だということです。前へ進むには、町民が仲良くし、協力しあって行かなければなりません。
私は就任のあいさつ（広報

四月号に掲載）に「科学の世界で正しい結論を出すには、正しい基礎となるデータが必要で、町づくりでも町政でも同じです。」と書きました。
そして、このデータを得るために、六月、十六歳以上の町民を対象に「アンケート調査」を実施し、四千四百四十五人（回収率六〇・四％）の回答をいただきました。
また、十月には、各地区における意見・要望を聞き、さらにデータを増やすために「地区別行政懇談会」を開催しました。懇談会は、地区別に十回に分けて行われ、合計五百人の町民の参加をいただきました。
現在は、このようにして得たデータを町政に生かすべく、新年度予算の編成作業と、町の基本計画の策定作業を行っているところなんです。
これからも、町民の皆さまと一体となって町政を進めて行きたいと思っておりますので、今後一層のご指導、ご協力を賜りますようお願い申し上げます。

はじめに

平成6年の最後をかざる町勢特集号を発行します。この特集号は、町政の1年間の歩みと新しい年の方針を、統計資料とともに編集し、皆さまにお知らせするものです。

資料を寄せられた関係機関の方々に厚くお礼申し上げます。

目次

- ◇行政報告..... 2
- ◇平成6年町の動き..... 2・3
- ◇行政全般..... 3
- ◇農業・水産業..... 4
- ◇観光・商工業・月の沙漠記念館..... 5
- ◇教育..... 6・7
- ◇公民館・歴史民俗資料館..... 7
- ◇環境..... 8
- ◇保健・福祉..... 9
- ◇国民健康保険・水道..... 10
- ◇建設・消防..... 11
- ◇資料編..... 12
- ◇御宿町暮らしのダイジェスト..... 30
- ◇御宿の唄..... 31
- ◇町内の官公署・団体施設一覧..... 32

平成六年 町の動き

- （一月）
 - 四日 新年祝賀式
 - 七日 消防団出初め式
 - 十五日 成人式
 - 二十五日 滝口町長逝去
- （二月）
 - 一日 子ども議会
 - 一六日 冬季海と山の子交流事業（一八日）
 - 二八日 故滝口町長町葬
- （三月）
 - 一三日 町長選挙
新町長に伊藤治昌氏
- 一九日 お魚ウィークス&月の沙漠童謡大会（二十七日）
- 三十一日 消防コミュニティセンター完成
- （四月）
 - 一日 町政懇談会
- （五月）
 - 二二日 海開き
 - 二六日 町民チャリティゴルフ大会
- （六月）
 - 五日 いすみふるさとまつり（御宿町で開催）

住民参加の

町づくり

町では、町政の方針を

一、公正で心のかよう町づく

り
二、産業を振興し活力ある町

づくり
三、教育・文化・スポーツの

町づくり
四、健康と福祉の充実した町

づくり
五、美しい環境の町づくり
と定め、各種施策に取り組ん
でいます。

公正で心のかよう 町づくり

今年三月に、伊藤町政がス
タートし、広く町民の「声」
を聞くこと、「アンケート調査」
「地区別行政懇談会」を実施
しました。

また、二月には、住民が集
い、語りあう場としての新庁
舎が完成したことを記念して、
子ども議会を開催しました。

今後、町民の皆さんの声
を的確に受けとめ、心のかよ

いあう町づくりを進めます。

産業を振興し 活力ある町づくり

農業、漁業といった基幹産
業の振興を図りながら活力あ
る町づくりを進めるという大
きな目標に向かって、着々と
事業を進めています。

農業の振興については、農
村環境整備事業の一環として、
今年度から上布施新久井地区
の土地改良事業に着手します。

漁業の振興については、二
年目を迎えた「磯根漁場浮泥
除去調査事業」に加え、今年
度から「網代湾環境調査」が
スタートしました。

観光の振興については、住
民の皆さんの憩いの場として、
また、スポーツレクリエーショ
ンの場として建設を進めてき
た町営ウォーターパークがオー
プンしました。

教育・文化 スポーツの町づくり

町づくりは「人づくり」と
言われるように、教育行政は
重要な施策です。教育施設の
整備はもとより、情報化・国
際化など時代に即応した環境
づくりにも取り組まなければ
なりません。

さらには、自由時間の拡大
や健康への関心などに伴う、
スポーツ・レクリエーション
需要に対応した施設整備にも
取り組んでいます。

健康と福祉の 充実した町づくり

人口の高齢化が進むに伴い、
健康と福祉という生活に直結
する施策がクローズアップさ
れてきました。

いつまでも健康で生きがい
のある暮らしを—そんな願い
をこめて、きめ細かな保健福
祉事業を展開しています。

保健事業については、昨年
完成した保健センターを活用
し、今年度から、母と子の「の
びのび教室」がスタートしま
した。

また、十月には「第一回健

康・環境イキキまつり」を
開催し、保健・福祉サービ
ス制度の紹介や健康相談など
を行いました。

福祉事業については、超高
齢化社会に対応すべく示され
た国の「ゴールドプラン」に
基づき、「御宿町老人保健福祉
計画」を策定しました。

美しい環境の 町づくり

住みよい町づくりには、快
適な環境が大切な要素です。
海そして砂浜、緑といった自
然環境の保全はもちろんのこ
と、水質・ゴミなどの生活環
境や街並、看板といった都市
的環境の整備にも配慮しなけ
ればなりません。

今年度は、犬のフンの放置
を含むゴミのポイ捨て禁止に
関する「御宿町のきれいな海
浜環境を守る条例」が制定さ
れました。

また、十月には、家庭食用
廃油の回収を初めて実施しま
した。
花いっぱい運動については、
EM菌を活用した生ゴミの肥
料化や、家庭で育てている花
の登録を行いました。

また、十月には「第一回健

○ アンケート調査を
実施

〈七月〉

九日 町営ウォーターパー
クオープン

二二日 夏季海と山の子交
流事業(二四日)

二七日 メキシコ少年野球
団来町(八月四
日)

〈八月〉

四日 花火大会

一九日 渇水対策本部を設
置

〈九月〉

一日 防災訓練

一五日 敬老会

〈一〇月〉

四日 地区別行政懇談会
(十一月一日)

一〇日 町民体育大会

二三日 第一回健康・環境
イキキまつり

〈十一月〉

三日 文化祭

一六日 合同七つ子祝

一八日 御宿町民号
(一九日)

〈十二月〉

二〇日 歩こう会

三十一日 渚の火祭り

農業 土地改良事業

始まる（新久井）

農村環境整備事業の一環として、平成六年度と七年度の二カ年、上布施新久井地区の土地改良事業を行います。

これにより、農道の整備及び区画整理、用排水・暗渠排水（水はけをよくする）整備を実施し、耕地の汎用化（広くする）並びに乾田化を図り、機械利用の効率化と高度利用を推進します。

また、田畑輪換を容易にし、畑作物の導入による農家

所得の向上を図ります。

事業内容としては、区画整理工事九・六ヘクタール、暗渠排水工事一〇・六ヘクタール、幹線農道延長六五四メートル等を実施します。

今年の稲作の作況については、稲作期間に天候が良好であったため、千葉県では指数一〇八の「良」、全国平均でも指数一〇九の「良」で、豊作となりました。

米の出荷についても、限度

数量八〇三二・五俵に対して六三〇二・五俵と、七八・五パーセント（昨年は六九パーセント）となりました。

検査の等級については、一等米約八〇パーセント、二等米二〇パーセントという結果でした。二・三等米になった主な原因としては、夏の昼夜を問わずの高温により、乳白米が発生したためです。なお、斑点米については、農家の個人防除及び航空防除等の徹底により、発生は少なくなって済みしました。

転作については、農家の方々のご協力により一〇〇パーセント以上の達成率となりました。

なお、今年度の豊作及び米の需給の減少等により、来年度の転作割当は、三年間は目標面積を固定するという方針が崩れ、さらに割当面積が増加されるものと予想されます。

畜産においては、乳用牛の品質改良、資質の向上及び、経営の安定を図ることを目的とした、夷隅郡市乳牛共進会が開催され、当町からの出品牛は上位入賞しました。

また、来年度は千葉市にお

いて、全国乳牛共進会が開催されます。当町から出品牛が選ばれ、活躍することを期待します。

また、今年度は自給飼料の生産拡大を図るため、農業開発公社により、小規模草地造成事業が実施されています。

水産業

網代湾環境調査

始まる

平成五年度から三カ年計画でスタートした「磯根漁場浮泥除去調査事業」は今年で二年目です。これは、磯根資源減少の原因と思われる海底に積もったほり（浮泥）を除き、きれいな漁場を復活させようというものです。

海底の大掃除をした場所の磯根を水中テレビで見るときれいになっていますので、更に事業の効果を上げ、漁獲量をアップさせるため、

○網代湾環境調査（水質・海流・底質の調査）

○稚貝の放流（中間育成したもの）

○水中テレビ追跡調査（漁礁・稚貝の生育状況等）

などを行い、管理型漁業へ発展させたいと思います。

当町は、昭和五十年頃まで

はアワビの産地として年間五十トン以上の水揚げを誇っていました。ところがそれ以降年々漁獲量が落ちてきました。何が原因なのか。漁礁部に浮泥が堆積していることも一つの原因と考えられますが、それ以外にも、海の中で何か環境の変化が起きているのではないかと漁業関係者の疑問にこたえるため「網代湾環境調査」を今年から行っています。

（広報十一月号に中間報告を掲載）

また、側面から、漁協合併の推進、漁港の整備等にも取り組んでいます。

県においても、今年六月に財千葉県水産振興公社を設立し、種苗の中間育成・放流等に積極的に取り組み始めました。



新久井地区土地改良事業の起工式

観光

国際的に通用する 保養地を目指して



今年7月にオープンした「町営ウォーターパーク」

昨年の冷夏と打って変わって、記録的な猛暑となった今年の夏は、海水浴客数が昨年と比べ六二パーセント増加し、九十二万人を数えました。

しかし、依然として続く不景気感や客層の若年化等により、日帰り客が増加し、一人当たりの消費金額もここ数年減少傾向にあり、大きな課題

となっております。

また、ただ単に海水浴を楽しむというよりも、ビーチやその周辺に集まる人々によってつくり出される雰囲気を楽しむという傾向に変わりつつあります。

一方、夏期シーズン以外の季節は、整備の進む月の沙漠記念公園を中心に多くの観光

客が訪れるようになりました。余暇時間の増加や円高により、海外旅行に行きやすくなった今、国内だけでなく海外の保養地とも比較される状況になりつつあります。

町では、首都圏にあるという立地条件と、歴史やロマンにみちた町の特性を生かして、国際的にも通用する「海の保養地」を目指し、基盤整備を進めています。

商工業

保養地に ふさわしい 商店街づくり

千葉県内の中小企業の動向は、依然として低迷した状態にあります。これは、個人消費の低迷や市況の低調などにより、需要の停滞から生産活動の停滞基調が続いたためです。

平成三年の千葉県商業統計によりますと、商店数では、小規模の商店の減少が見られます。

中でも、従業者規模別で二

展示内容を充実 月の沙漠記念館

当館は開館以来好評を博し、入館者数は十月末で十八万五千人を越し、年度内に二十万人を達成する見込みとなっております。

宿ゆかりの芸術家の作品・資料の収集、展示とともに、魅力ある美術館として展示内容を充実させ、地域文化の発展に寄与するよう運営に努めていきます。

人以下の規模階層の商店数が減少傾向にあり、十十九人規模以上の商店数は増加しています。

また、中小商店数と販売額の関係は、一十九人規模の商店数は全体の八八％に達しますが、販売額では六〇％を十人以上の規模の商店が占めています。

夷隅地域では、商店数は減少し、従業員数は微増、商品

販売額では伸びが見られますが、県平均を下回っています。

町では、こうした状況の中で、商工会と連携を保ちながら、経営体質の強化を基本に、商標登録の完了した「Coss ta de la Luna (月の海岸)」「月の沙漠」の火祭り」の商標を活用し、御宿のイメージを保護しながら、地場産業への浸透や新しい商品開発の促進を図るほか、青空市や商店街催事などを通じて、賑わいやふれあいを創りだすソフト面の共同事業を実施しながら、国・県の中小企業者に対する様々な制度を活用し、保養地にふさわしい小売業の魅力あふれる商店街づくりの促進を図ります。

教育

心豊かで

創造性に富み

正しく判断できる

児童生徒の育成

御宿町教育委員会と布施学校組合教育委員会（布施小学校を管理）の今年度の目標は、心豊かな、創造性に富んだ、正しく判断できる児童生徒の育成と、町民の皆さんが気軽に取り組み、参加できる生涯学習の町づくりを進めることです。

これらの目標を達成するために、次のようなことをしています。

今年度と来年度の二カ年、さわやかまなびピア推進事業の県補助金の交付を受け、その事業計画を進めています。

創意を生かした活力ある学校づくりに努め、教職員の研修補助等を含め、健康でたくましい児童生徒を育てる教育を進めています。

さわやかな温かい心の町づ

くりを行うために、家庭教育の活性化、高齢者の社会参加活動の奨励、ふれあい学級、社会福祉協議会との協力による高齢者ふれあい教室・ふれあい給食、老人ホーム「外房」への児童生徒による訪問等を実施しています。

また、町農林水産課とも協力して、田植え、刈り入れ、餅つきなどの体験授業も実施しています。

国際理解教育の一環として、昨年に引き続き、外国招致青年のマークス・コルビー・ストークスさんに、町内小中学校の英語教育を担当してもらっています。

また、御宿中学校には、県教育委員会からカルツ・ジェイソンさんが、英語指導のため派遣されています。

平成七年四月からは、学校の週五日制が月二回になりましたので、勉強が遅れないようにするための対策を、各学校と研究しています。

御宿中学校

御宿中学校では、新しい時代を担う、健康で知性と徳性を備えた、人間性豊かな生徒の育成を教育目標に掲げ、全教育活動を通して、その目標達成に努めています。

生徒は皆明るく、素直で学習や部活動によく努力しております。特に部活動においては、野球部が地域の皆さんの温かいご支援をいただき、本校にとっては二十数年ぶりに郡市大会に優勝し、県大会に出場することができました。

また文化部においても、作文、絵画、器楽などそれぞれの分野で、自分の個性や特性を十分発揮し、着実に成果をあげています。

また本校では、今年度より二カ年にわたり、文部省より生徒指導総合推進校として研究指定を受け、「意欲をもって、主体的に活動する生徒の育成」をテーマに研究推進に努めています。具体的には、「自らの課題に、継続的に取り組む生徒」「自分の考えを積極的に表現できる生徒」等の育成を目標に掲げ、生徒にとっても、教職員にとっても有意義な研究になるよう取り組んでいきます。

御宿小学校

御宿小学校では、新しい時代を担う健康で、心豊かな児童の育成を目標に教育活動に日々努力しています。昨年度より「さわやかハートちび」福祉教育推進校として県より指定を受け、今年度も①ふれあい②奉仕③情操の三本の柱をたてて取り組んでいます。

特に、お年寄りとの交流を通しての数々の行事は、子どもたちにはかりきれない大きな感動を与えてくれました。

独居老人を招いての「ふれあい給食」特別養護老人ホーム

岩和田小学校

「外房」への訪問などは、今まで行ってきた時の反省を生かして、更に意義深いふれあい行事にしていきたいと考えています。

また、研修では「心を育てる健康教育」をテーマに性教育の授業実践に積極的に取り組んでいます。

その他、資源の再利用で、空き缶の回収、給食牛乳パックの回収も継続して実施しています。また、今年度より、テレホンカード等のプリペイドカード回収にも取り組み、資源の再利用、物を大切にすることを養っていきたいと思います。

岩和田小学校では、人間性豊かな児童の育成をめざして学校教育の推進に努めています。

校内研修（三年次）で、小規模校の特色を生かし、縦割り集団による集会活動を実践しています。夏には大波月での磯遊び、秋にはサツマイモ掘り、収穫祭等を行い、ボランティア活動として老人ホー

△慰問や海岸清掃を行ったりし、多くの体験学習を積む中で、児童の「心」を耕しております。

保護者の協力的姿勢もよく、運動会等では運動場いっぱい人でうまり、地域の人々をまじえた、生き生きとした活動が展開されます。

地域、保護者、三位一体となった「心」を大切にした教育の推進をしていきます。

布施小学校

布施小学校では、子供一人ひとりが、自ら課題をもち意欲的に学習し表現する課題解決学習を行っている。この学習を通して、個がもつ思考力、判断力などの資質や能力を高めていきます。

今年度は、自己教育力の育成をめざして、今までに築きあげられてきた、布施地区での歴史的な出来事について、数多くの伝統のよさを継承するように努めている。

また、地域について職員研修を深め、現在の社会に対応した地域素材をもとに、社会環境、自然環境に目をむけさ

せ、身近な環境と主体的にかかわるように、身近な問題を教材とし、体験的な学習活動を中心に取り組んでいます。さらに、情操教育の一環と

して、動植物の飼育栽培に力を入れ、思いやりのある、心豊かな子供の育成をめざしています。



町民体育祭

公民館

生涯学習の

拠点として

公民館は、住民が気軽に会い、情報を交換し、啓発しあう、明日への活力の糧を得るための有意義な場であるとともに、地域における生涯学習の普及向上と、コミュニティ

活動の推進に中核的役割を果たしてきました。今後、激しく変動する社会、変革が予測される人々のライフスタイルに対応して、住民の生涯学習の拠点として

五倫文庫を活用

歴史民俗資料館

今年、日本が教育に苦勞した時代を皆さんに知っていたいただくために、「明治時代の日本教科書展」(八月一日〜九月二十日)と「終戦後混乱期の日本教科書展」(十月一日〜十一月二十日)を開催しました。展示会には、町以外からもたくさんの方々が来館し、日本の植民地

等(満州、朝鮮、台湾、南洋委任統治地など)で使用された戦前の教科書を展示したいと考えています。また、町史が完成したことを記念して「御宿町指定文化財」の展示会を企画しています。皆さんの来館をお待ちしています。

活動していきます。

また、現在では週休二日制の定着により、地域でのゆとりある暮らしを支える生涯学習の役割は益々重みを増し、内容も高度なものが求められています。

公民館では、学習の援助や各種の相談に応じられる体制づくりと、ふれあいのある活動を展開していかねばなりません。

今年度は次のような目標を掲げています。○自然とのふれあい。ふれあ

いのある仲間づくり。生活に役立つ知識や技術の習得と実践。

○スポーツ・レクリエーション活動を促進し、住民の体力向上。

○学習内容の高度化に対応し、住民が気軽に利用できる環境づくり。

これらの目標を達成するために、各種事業の展開方法についても模索しながら、新しい創造に意欲を燃やし、夢をもって仕事に取り組んでいきます。

環 境

条例制定により

さらにきれいな

環境づくり

今年の環境行政について振り返ってみたいと思います。

まず、環境一般については、「御宿町のきれいな海浜環境を守る条例」の制定（九月の定例議会において可決）があ

げられます。これは、犬のフンの放置を含むゴミのポイ捨て禁止に関する条例です。（詳しくは、後日広報でお知らせします。）

また、今年初めて開催され



盛況だった「第1回健康・環境イキイキまつり」

た「健康・環境イキイキまつり」には、予想を上回る多数の皆さんが参加し、健康づくり、より良い環境づくりへの関心の高さがうかがえました。環境施策については、ゴミ、花、水に分けて言及します。

ゴミ処理については、ゴミの出し方等、皆さんの協力によりきれいな街づくりが行われました。

リサイクル（再資源化）運動については、空き缶や古紙だけでなく、他の廃棄物についても検討してはという意見もあり、十月二十三日（千葉県リサイクルの日）に、家庭食用廃油の回収を初めて実施しました。

また、夏のゴミ対策としては、再資源化のより徹底を図るために、自動分別機の導入が望まれますが、分別施設の建設については、町の基本計画にそって対応したいと思

また、夏のゴミ対策としては、再資源化のより徹底を図るために、自動分別機の導入が望まれますが、分別施設の建設については、町の基本計画にそって対応したいと思

また、夏のゴミ対策としては、再資源化のより徹底を図るために、自動分別機の導入が望まれますが、分別施設の建設については、町の基本計画にそって対応したいと思

また、夏のゴミ対策としては、再資源化のより徹底を図るために、自動分別機の導入が望まれますが、分別施設の建設については、町の基本計画にそって対応したいと思

平成七年度事業

花いっぱい運動については、老人クラブ、商工会青年部、月見草を咲かせる会などにより、花の植栽等面的整備が行われてきましたが、今年はその間に、EM菌（有用微生物群）を活用した生ゴミの肥料化や、家庭で育てている花の登録が行われました。これは、家庭で余った花苗や種を交換し、花への関心を高め、街中に花の絶対量を増やそうとするものです。

水をきれいにする運動については、小型合併処理浄化槽の設置促進を軸にすすめ、今年度は三十二基の設置を予定しています。

また、緑の保護については、松くい虫による被害を最小限にとどめるため、松の登録・防除体制を整えていきたいと思

健康

母と子の

「のびのび教室」

がスタート

「健康」は年をとってから
 気になりはじめるもの。でも
 「健康」は、子どもの頃から、
 あるいはそれ以前、生まれる
 前から守っていかなければな
 りません。

今年度、妊婦教室や乳児相
 談を利用しているお母さんた
 ちの「親子や友だちとのふれ
 あいの場を」との声が高ま
 り、母と子の「のびのび教室」
 がスタートしました。



母と子の「のびのび教室」

月一回の教室には、毎回十
 五組から二十組の母子が参加
 し、おやつやオモチャの手づ
 くり、歯磨きの練習や手遊び
 などを楽しく行っています。
 また、子どもたちの自由な遊
 び場、お母さんたちの育児上
 の悩み相談や情報交換の場にも
 なっています。

丈夫な子を生み、すこやかに
 育て、イキイキと生活し、
 すこやかに老いることは、私
 たちの願いですが、容易なこと
 ではありません。

そんな皆さんの健康づくり
 をお手伝いするのが、町の検
 診・相談・教育事業と保健衛
 生スタッフです。

今年行った「健康・環境・
 イキイキまつり」は保健事業
 の紹介の場であり、また、皆
 さんが実際に見たり聞いたり
 触ったりして参加する場でも
 あります。

現在、環境衛生課の専門職
 スタッフは保健婦が一名であ
 り、まだまだ十分な体制とは
 言えませんが、福祉をはじめ
 とする関係機関との連携を深
 めながら、皆さんの健康ライ
 フをバックアップしていきたく
 いと考えています。

福祉

健やかに安心して

暮らせるように

超高齢化社会に対応すべく
 示された国の「ゴールドプラ
 ン」に基づき、当町でも「御
 宿町老人保健福祉計画」を策
 定しました。

この計画は、その地域にお
 いて必要とされる保健福祉の
 需要、すべてを満たすもので
 あり、ホームヘルパーや保健
 婦の人材確保、老人ホームや
 老人保健施設等の施設整備を
 図るもので、平成十一年度ま
 でに実施整備する計画で進め
 ています。

近年、核家族化や扶養意識
 の変化などにより、家庭での
 老人の介護能力が低下してい
 る中で、国・県・市町村が一
 体となって福祉の充実に努め、
 老人が地域の中で家族に囲ま
 れて、健やかに安心して暮ら
 せるよう、また家族が介護に
 心身共に擦り減らすことなく
 老人と一緒に明るい家庭生活
 が営めるよう在宅福祉にも力

を入れていかなければなりま
 せん。

現在実施している保健福祉
 サービスの利用状況は非常に
 低く、これはサービスの内容
 がわからなく利用していない
 ものか、また人様にやっかい
 になることは恥ずかしいといっ
 た地域性によるものなのかわ
 かりませんが、いずれにして
 もこれから保健福祉を充実し
 ていく中で、サービス等の内
 容を町民の皆さんに十分理解
 してもらおうよう周知に努め、
 より多くの方に利用してい
 ただけるよう取り組んでいきたく
 いと考えています。

なお、町ではふれあいと支
 えあいのある心豊かな福祉社
 会を実現するため、児童青少
 年の健全育成や障害者の社会
 参加の促進等、生涯健康で安
 心して暮らせるふるさとづく
 りに努めてまいります。

国保はみんなの

助けあい

私たちが生きていくうえで大切なものは「健康」です。

しかし、不幸にして突然病気やケガに見舞われ、大きな経済的負担を負うことになることもあります。

このような時のため、日ごろからお金を出しあい、いざというときに医療費などの支払いにあて、みんなで助けあおうというのが、国民健康保険（以下国保）制度です。

健康をささえる 保険税

国保に加入しているすべての人は、必ず保険税を納めなければなりません。保険税は、国の補助金などとともに皆さんが病気やケガをした時の医療費に用いる大切な財源です。

この財源が不足すると、皆さんへ国保から十分な給付ができなくなり、医療費負担も大きなものになりかねません。

また、その年に予測される

医療費から国などの補助金を除いた分を保険税として皆さんに負担していただきますので、医療費が増加すれば、それに伴い保険税も上昇し、皆さんの負担も大きくなってまいります。

人口構造の高齢化や医学・医療の進歩、疾病構造の変化など、医療費を増やす要因はさまざまですが、定期的に健康診断を受けたり、重複受診をやめたり、上手に医療を受けることで、医療費の上昇をある程度抑えることは可能です。

人生八十年時代を迎えた今、長い人生を楽しく豊かなものにするために、国保は大切な制度です。皆さんのご協力をお願いします。

水道

浄水場の取水施設が

自動化に



渇水のため勝浦市から応援給水を受けた

河川からの取水については、

従来は手動で行っていましたが、より安定した給水を目指して平成四年度から取水自動化改良工事を行い、このほど完成しました。

なお、平成五年度で実施した施設改良工事の主なもの、非常用電源装置の改良と送水管の布設工事等です。

また、今夏はカラ梅雨による渇水のため、皆さんに大変

ご迷惑をおかけいたしました。が、久保及び高山田両水利組合、千葉県と勝浦市土地改良区の暖かいご協力をいただきまして、「断水」という事態は何とか回避することができました。

三年後には、南房総広域水道企業団から受水できる計画です。

平成五年度の経営状況は、前年度と同様、町一般会計が

ら二千五百万円。県から二百八万一千円の補助を受けていて、収支差引で千百八十八万三千円の黒字決算となりました。

また、平成六年九月末現在で、給水戸数二千七百四十五戸。給水人口六千六百五十九人です。

今後も、未加入世帯への加入促進を図り、普及率の向上に努めます。

【指定水道工事店】

(有)岩瀬建設	68	4	5	4	1
(有)加方設備工業	68	2	2	1	1
(株)中村金物店	68	3	3	2	1
(有)大地電気商会	68	2	6	6	7
(有)アキバ	68	2	1	5	7
(有)藤江商店	68	2	9	2	8
米本電気工事店	68	3	4	1	2
(有)よしの住設	68	3	3	1	3
(有)桜井電気商会	68	3	5	7	5
岡田屋	68	2	7	5	4
吉野電設	68	5	0	3	6
石井設備	68	2	4	3	8
(有)神定電機商会	68	4	7	8	7
渡辺商店	68	2	9	5	3
滝口設備	68	5	6	9	7
(有)小川プロパン	68	2	3	3	3
(株)小山建築工務	68	2	6	2	7

(平成六年十二月一日現在)

建設

住みよい環境づくり

に向けて

住みよい豊かな町づくりの一環として、毎年計画的に実施している道路を主体とする公共土木施設の整備も、限られた予算の中で着実に進められています。

今年度は、着手してから五年が経過した、岩和田サンクスキー場脇から大原町小池に通ずるリゾート関連道路○一〇九号線の用地取得のよう、国・県の助成を受けながら実施するものから、町単独事業として、私たちの身近な道路整備を実施するものまで、皆さんの要望にこたえるべく様々な形で実施しています。

町の財源のみで実施する町単独工事は、三十四路線と対前年比二九パーセントの減少ですが、これは、一方所当たりの事業量を増やし効率的に工事を実施するよう配慮したためです。予算的には、工事費だけで約一億円の規模となりました。これらの内訳は、

次のとおりです。

一、道路排水整備工事は、主に道路の側溝を整備する工事で、上布施工井商店脇から沢又橋までの○二〇四号線他十四路線を整備します。

下水道施設が整備されていない当町では、道路側溝は、雨水はもとより、生活雑排水の放流先としての機能も備えています。また最近では、道路幅員を有効に利用するため、蓋付き側溝への変更の要望も強く、これらにも徐々に対応しています。

二、道路舗装修繕工事は、舗装のひび割れなど路面の傷んだ部分を中心に舗装の打換、路盤の入れ替え等を実施するもので、新町朝市通りから岩和田漁港に至る路線の他五路線を実施します。

三、道路改良工事は、町営ウォーターク前の海岸通りを始め、継続的に実施しているものを中心に四路線の工

事を実施します。

四、その他の工事として、未舗装道路の舗装新設工事が、老人ホーム外房前の路線を含め三路線。この他橋梁整備工事、急傾斜地崩壊対策工事、トンネル維持工事、河川維持工事を、それぞれ一カ所ずつ予定しています。

『道路整備は用地確保から』

国・県の助成を受けて実施している道路整備事業は、現在二路線あり、両路線とも、まだ用地買収の段階です。

一つは、平成二年度から継続的に実施している岩和田から大原町小池に通ずる○一〇九号線（延長千三百八十メートル、幅員十一メートル）です。この路線の用地買収率は、十一月末現在で概ね八五パーセントのご協力をいただいております、今後も工事の早期着工を目指します。

もう一つは、役場新庁舎の進入路ともなる○一〇五号線（西琳寺線）の道路新設改良事業（延長三百五十メートル、幅員十二メートル）であり、昨年度から用地買収に着手しました。

二路線とも、予算等に応じ

消防

御宿分署に

ポンプ自動車に配備

て用地交渉を進めてまいりましたので、地権者の皆さんのご

理解、ご協力をよろしくお願いたします。

本町の消防団は、一本部、八分団、団長以下二百四十五

により、被害を最小限に食い止めています。

名の消防団員で構成され、月二回の試運転や各種訓練、海岸警備、歳末夜警、花火大会警備など日夜尽力しています。

平成五年度より夷隅郡市広域消防御宿分署が整備され、平成六年十二月末には消防ポンプ自動車に配備されました。

残念なことに、平成六年は十一月末で二件の火災が発生しています。消防団や広域消防御宿分署による消火活動

地域防災の要として消防団に対する期待は大きく、今後、消防施設の整備充実を計画的に進めていきます。



今年3月に完成した消防コミュニティーセンター

数字でみる おんじゅくのすがた

資料編

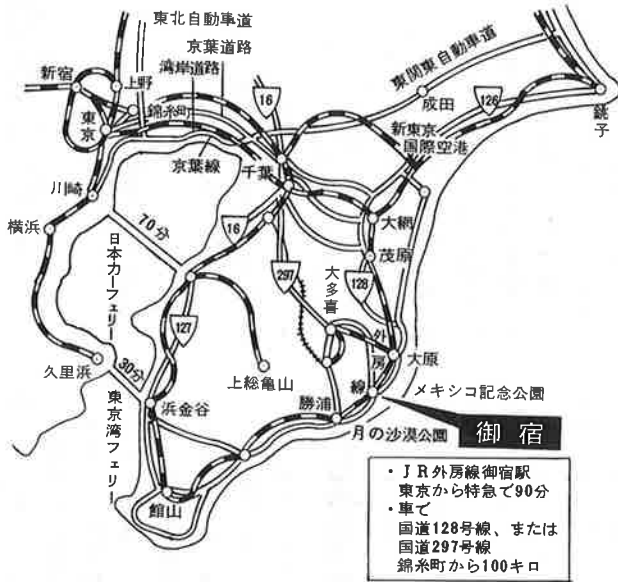

- 沿革……明治22年町村制の施行により、御宿郷の須賀村、浜村、高山田村、久保村の4部落がまとまり、御宿村ができた。
その後、大正3年御宿町と改称。昭和30年町村合併で布施村の一部と浪花村岩和田地区を合併して現在の御宿町となった。
- 位置……御宿町は千葉県东南部、房総半島中央部東端に位置し、首都東京から75kmの南東方向。
東経140度21分23秒。北緯35度11分2秒の地点にある。
- 面積……25.05 km²

● 年別気温・降雨量

年	平均	最高	最低	降雨量
30	16.6℃	34.1℃	-4.4℃	2220.3mm
40	14.9	31.6	-4.8	1639.5
50	15.0	31.2	-2.4	1969.0
60	15.3	31.3	-3.2	1799.0
平成5年	15.1	30.3	-2.0	2088.0

● 平成5年度の平均気温

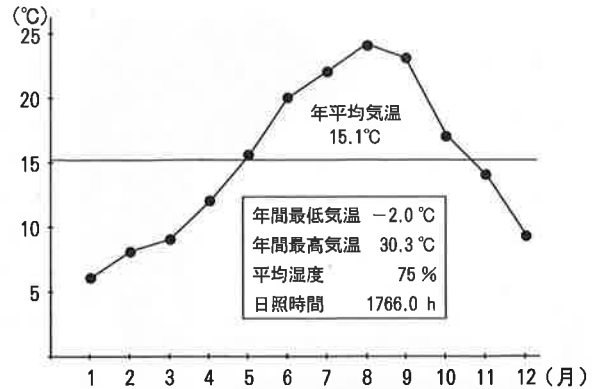

● 平成5年の月別気温・降雨量

区分	月	1	2	3	4	5	6	7	8	9	10	11	12
平均気温		6.8	8.1	8.5	12.2	16.5	20.1	21.0	24.0	22.3	17.4	14.7	9.4℃
最高		18.7	18.5	19.2	21.9	23.9	27.0	28.9	30.3	29.0	25.0	24.6	21.5℃
最低		0.3	-2.0	0.4	1.9	6.3	14.0	15.1	18.2	15.4	8.8	5.8	-0.3℃
降雨量		188.0	102.0	117.0	69.0	99.0	248.5	271.0	161.0	285.5	316.5	138.5	92.0mm

● 行政区別世帯数と人口

(6. 10. 1)

区 分	世帯数	人 口		
		男	女	計
須 賀	330	443	468	911
浜	260	393	428	821
高 山 田	90	151	156	307
久 保	434	570	675	1,245
新 町	467	619	697	1,316
六 軒 町	235	339	342	681
岩 和 田	454	726	774	1,500
実谷・七本	138	253	258	511
上 布 施	210	358	371	729
御 宿 台	224	183	236	419
合 計	2,842	4,035	4,405	8,440

(単位：人)

● 5歳階級別人口 (平成2年国勢調査)

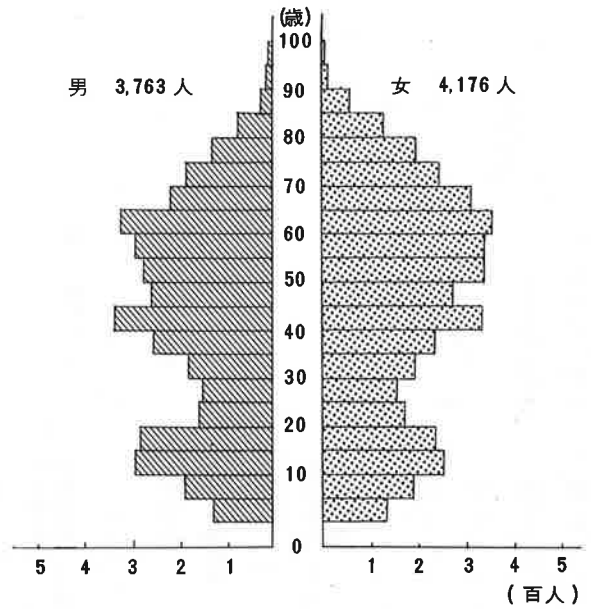

● 人口の動き (国勢調査)

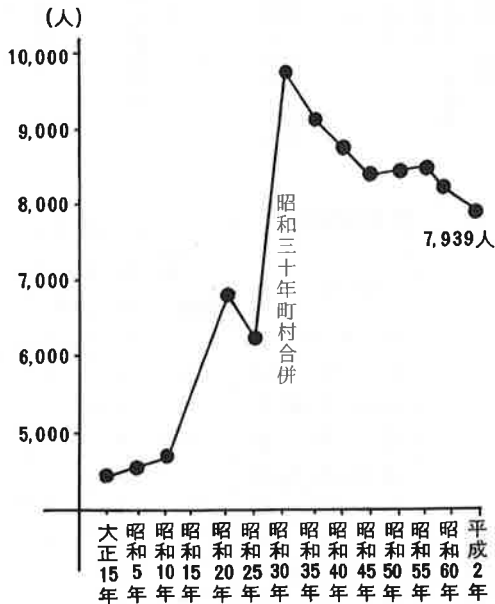

● 人口の推移 (国勢調査)

年 次	世帯数	人 口			1世帯平均人員	人口密度 人/km ²
		総 数	男	女		
大正15	982	4,408	2,122	2,286	4.5	448
昭和 5	1,022	4,611	2,153	2,458	4.5	468
10	1,016	4,798	2,197	2,601	4.7	487
20	1,196	6,829	3,197	3,632	5.7	693
25	1,307	6,195	2,816	3,379	4.7	629
30	2,022	9,753	4,519	5,234	4.8	389
35	2,047	9,273	4,313	4,960	4.5	370
40	2,068	8,815	4,053	4,762	4.3	352
45	2,136	8,475	3,853	4,617	4.0	338
50	2,263	8,484	3,960	4,524	3.7	339
55	2,432	8,486	4,027	4,459	3.4	339
60	2,452	8,267	3,948	4,319	3.4	330
平成 2	2,469	7,939	3,763	4,176	3.2	317

● 人口動態

年 度	自 然 動 態						社 会 動 態			
	出生	死亡	自然増減 出生・死亡	死産	婚姻	離婚	転入	転出	社会増減	
昭和 30	184	74	110	19	68	9	484	784	△300	
40	132	91	41	19	254	9	221	353	△132	
50	114	94	20	9	208	13	322	379	△ 57	
60	60	81	△ 21	4	45	8	319	351	△ 32	
平成 5	59	89	△ 30	1	36	12	358	296	62	

自然人口

● 行政組織の状況

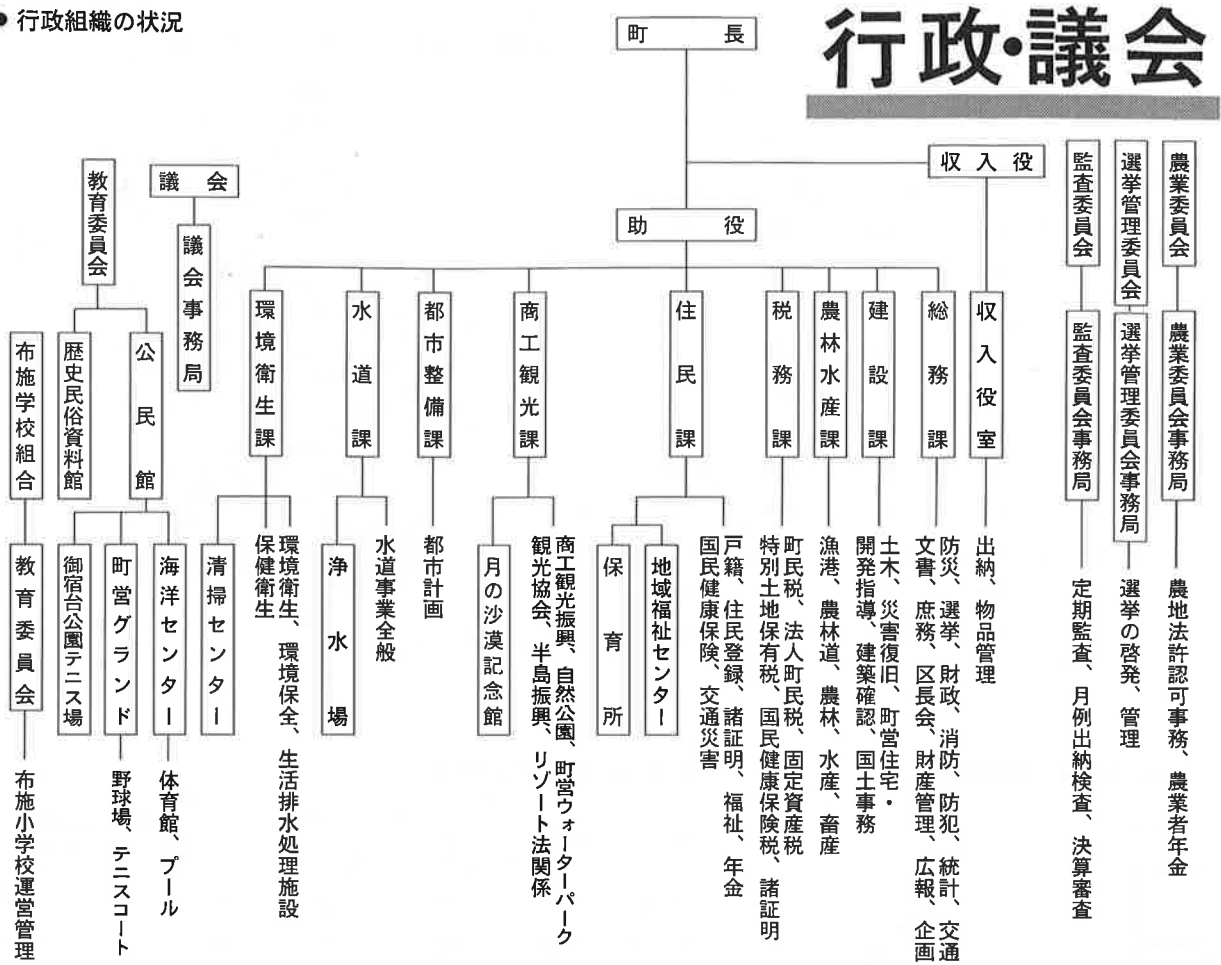

● 議会

- ・議員定数 16人 (法定数22人)
- ・常任委員会
 - 総務常任委員会 (6)
 - 産業建設常任委員会 (5)
 - 教育民生常任委員会 (5) () 内委員数

● 課別職員数

(6. 12. 1)

課室名	職員数		
	総数	男	女
収入役室	2	1	1
総務課	15	10	5
都市整備課	2	2	
建設課	6	6	
農林水産課	3	3	
住民課	11	5	6
税務課	8	6	2
商工観光課	4	4	
水道課	6	6	
環境衛生課	12	10	2
農業委員会	1	1	
議会事務局	2	1	1
教育委員会	3	1	2
公民館	3	3	
歴史民俗資料館	1		1
保育所	17		17
調理場	7		7
合計	103	59	44
社会福祉協議会	4	3	1

● 議会の開催状況

区分 年次	定例会				臨時会				請願 陳情 件数
	回数	会期	町長提出 議案	議員提出 議案	回数	会期	町長提出 議案	議員提出 議案	
元	4	11	42	2	6	6	9	3	4
2	4	10	45	5	5	5	13	0	8
3	4	10	56	3	5	5	8	0	6
4	4	11	53	6	1	1	2	0	1
5	4	11	44	8	2	2	2	0	2

● 歴代議長（町村合併後）

氏名	就任年月日	退任年月日
吉野 要	昭和 30. 3. 31	昭和 32. 9. 30
浅野 航海	“ 32.10. 1	“ 34. 9. 30
新井 清治	“ 34.10. 1	“ 40. 9. 30
関 龍雄	“ 40.10. 1	“ 44. 9. 30
中村 喜一	“ 44.10.11	“ 48.10.31
江沢 富士松	“ 48.12. 4	“ 50. 9. 30
岩崎 栄一郎	“ 50.10. 1	“ 54. 9. 30
石田 行雄	“ 54.10. 1	“ 56. 9. 30
井上 泰爾	“ 56.10. 1	“ 58. 9. 30
井上 浩一	“ 58.10. 1	“ 60. 3. 12
白鳥 時雄	“ 60. 4. 16	“ 62. 9. 30
関野 正治	“ 62.10. 1	平成 元. 9. 21
佐藤 高二	平成 元. 9. 21	“ 3. 9. 30
君塚 秀雄	“ 3. 10. 1	“ 5. 9. 21
岡村 甲純	“ 5. 9. 21	在任中

● 歴代町長

歴代	氏名	就任年月日	退任年月日
(町長職務執行者)	大地 重直	昭和 30. 3. 31	昭和 30. 5. 15
1	井上文吉	“ 30. 5. 16	“ 42. 5. 14
2	岩井敏夫	“ 42. 5. 15	“ 54. 5. 14
3	高梨秀治	“ 54. 5. 15	“ 62. 5. 14
4	滝口栄蔵	“ 62. 5. 15	平成 6. 1. 25
5	伊藤治昌	平成 6. 3. 13	在任中

● 歴代助役

歴代	氏名	就任年月日	退任年月日
1	相原誠三郎	昭和 30.10.18	昭和 38.10.17
2	岩井敏夫	“ 39. 1. 10	“ 42. 4. 17
3	佐藤清司	“ 42.12.20	“ 45.10.31
4	浅野興典	“ 47. 4. 1	“ 54. 5. 14
5	池田覚道	“ 55. 3. 1	“ 62. 5. 14
6	大谷良司	“ 62. 6. 15	在任中

● 投票区別有権者数 (6年9月現在)

区分	地区	計	男	女
第1投票区	久保・新町・六軒町	2,592	1,176	1,416
第2投票区	須賀・浜・高山田・御宿台	2,043	963	1,080
第3投票区	岩和田	1,233	589	644
第4投票区	上布施	570	270	300
第5投票区	実谷・七本	417	203	214
総数		6,855	3,201	3,654

● 歴代収入役

歴代	氏名	就任年月日	退任年月日
1	相原誠三郎	昭和 29. 2. 13	昭和 30.10.17
2	佐藤清司	“ 30.10.18	“ 42.12.19
3	浅野興典	“ 42.12.20	“ 47. 3. 31
4	和田正美	“ 47. 4. 1	“ 54. 5. 14
5	岩瀬剛	“ 54. 7. 1	“ 62. 5. 14
6	吉田庸二	“ 62. 6. 15	在任中

● 最近の選挙における投票状況

選挙名	施行年月日	当日有権者数			投票者数			投票率(%)		
		総数	男	女	総数	男	女	総数	男	女
参議院議員選挙	H 元. 7. 23	6,382	2,982	3,400	3,839	1,810	2,029	60.15	60.70	59.68
衆議院議員 “	H 2. 2. 18	6,397	2,994	3,403	5,360	2,460	2,900	83.79	82.16	85.22
参議員議員 “	H 4. 8. 29	6,675	3,103	3,572	3,148	1,497	1,651	47.16	48.24	46.22
県知事 “	H 5. 3. 14	6,683	3,113	3,570	3,249	1,500	1,749	48.62	48.19	48.99
衆議院議員 “	H 5. 7. 18	6,757	3,150	3,607	4,739	2,189	2,550	70.13	69.49	70.70
町長 “	H 6. 3. 13	6,762	3,156	3,606	5,921	2,719	3,202	87.56	86.15	88.80

※平成3年(4月)県議会議員選挙、(4月)町長選挙、(9月)町議会議員選挙は無投票

財 政

●平成5年度一般会計歳入決算

歳 入

(単位：千円)

科目	年度	平成5年度	平成4年度	比 較	
		決算額①	決算額②	①-②	③/②
1. 町 税		1,131,340	1,122,951	8,389	0.7%
2. 地方譲与税		66,610	61,827	4,783	7.7
3. 利子割交付金		20,396	15,941	4,455	27.9
4. 消費税交付金		3,867	4,202	△335	△8.0
5. ゴルフ場交付金		19,723	25,740	△6,017	△23.4
6. 自動車交付金		35,105	37,282	△2,177	△5.8
7. 地方交付税		1,059,961	942,084	117,877	12.5
内訳	普通	975,742	848,893	126,849	14.9
	特別	84,219	93,191	△8,972	△9.6
8. 交通安全特別対策交付金		2,081	2,085	△4	△0.2
9. 分担金負担金		52,203	37,360	14,843	39.7
10. 使用料		25,402	22,099	3,303	14.9
11. 手数料		16,187	16,107	80	0.5
12. 国庫支出金		146,886	140,937	5,949	4.2
13. 県支出金		240,973	194,083	46,890	24.2
14. 財産収入		91,809	175,472	△83,663	△47.7
15. 寄附金		99,000	-	99,000	皆増
16. 繰入金		461,373	2,659,257	△2,197,884	△82.7
17. 繰越金		133,472	170,216	△36,744	△21.6
18. 諸収入		110,279	97,106	13,173	13.6
19. 町債		665,000	727,300	△62,300	△8.6
合 計		4,381,667	6,452,049	△2,070,382	△32.1



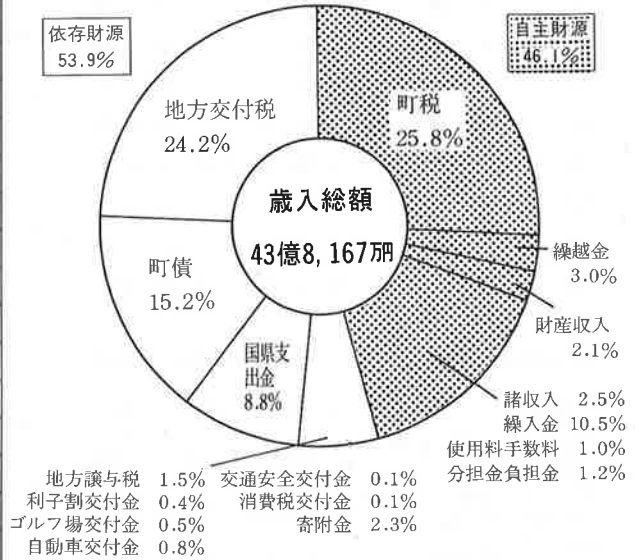



●平成5年度一般会計歳入決算財源別構成比



●町税負担状況の推移

●平成5年度住民負担の状況

町民1人当たり・円

町民税 	46,771円	町たばこ税 	5,627円
固定資産税 	71,691円	入湯税 	43円
軽自動車税 	873円	特別土地保有税 	9,151円

(滞納繰越金、国などから交付される固定資産税を除く)

区分	町税総額 千円	一世帯当り 負担額 円	一人当り 負担額 円
年度			
30	13,618	6,753	1,396
35	15,166	7,408	1,635
40	27,435	13,266	3,112
45	57,725	26,962	6,892
50	187,905	83,886	21,920
55	398,434	165,218	45,823
60	613,882	246,242	72,537
平成2	903,012	336,317	108,365
5	1,131,340	399,343	134,156

●平成5年度一般会計歳出決算目的別構成比



●一般会計決算額の推移

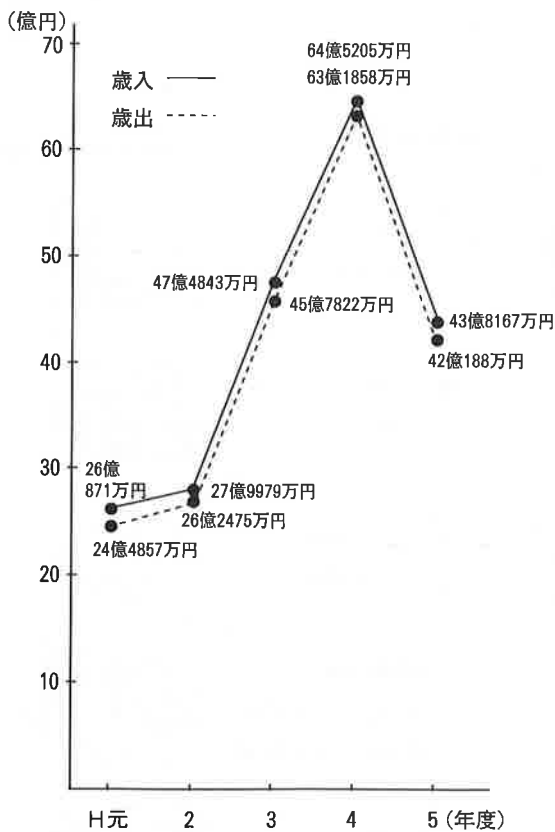

●平成5年度一般会計決算

〔目的別歳出〕

(単位：千円)

科目	年度	平成5年度	平成4年度	比較	
		決算額①	決算額②	①-② ③	③/②
1. 議会費		84,308	84,438	△130	△0.2%
2. 総務費		1,226,095	3,005,869	△1,779,774	△59.2
3. 民生費		395,590	305,744	89,846	29.4
4. 衛生費		628,268	1,559,667	△931,399	△59.7
5. 農林水産業費		179,564	182,201	△2,637	△1.4
6. 商工費		608,572	236,162	372,410	157.7
7. 土木費		351,357	270,277	81,080	30.0
8. 消防費		196,909	141,645	55,264	39.0
9. 教育費		232,846	249,429	△16,583	△6.6
10. 災害復旧費		32,919	44,448	△11,529	△25.9
11. 公債費		265,450	238,697	26,753	11.2
合計		4,201,878	6,318,577	△2,116,699	△33.5

〔性質別歳出〕

(単位：千円)

科目	年度	平成5年度	平成4年度	比較	
		決算額①	決算額②	①-② ③	③/②
1. 消費的経費		2,322,956	1,997,279	325,677	16.3%
(1) 人件費		777,640	744,863	32,777	4.4
(2) 物件費		459,080	401,781	57,299	14.3
(3) 維持補修費		3,092	3,723	△631	△16.9
(4) 扶助費		87,180	14,650	72,530	495.1
(5) 補助費等		663,826	466,432	197,394	42.3
(6) その他(積立金等)		332,138	365,830	△33,692	△9.2
2. 投資的経費		1,550,405	4,026,199	△2,475,794	△61.5
(1) 普通建設事業		1,517,486	3,981,751	△2,464,265	△61.9
(2) 災害復旧事業		32,919	44,448	△11,529	△25.9
3. 公債費		265,132	238,608	26,524	11.1
4. 繰出金		63,385	56,491	6,894	12.2
合計		4,201,878	6,318,577	△2,116,699	△33.5

●財政の変遷〔普通会計〕

(千円)

年度	当初予算額	決算			基準財政 需要額	基準財政 収入額	地方 交付税額	財政力 指数
		歳入	歳出	差引残高				
元	2,233,016	2,628,089	2,462,680	165,409	1,336,938	608,431	809,599	0.486
2	3,053,175	2,821,324	2,635,562	185,762	1,554,109	765,990	871,218	0.474
3	4,641,891	4,773,109	4,591,935	181,174	1,623,468	864,033	841,958	0.493
4	6,402,248	6,477,940	6,334,892	143,048	1,787,485	969,759	942,084	0.523
5	4,052,000	4,381,667	4,201,878	179,789	2,017,532	1,038,088	1,059,961	0.530

●平成5年度会計別決算

(円)

会 計	区 分	予 算 額	決 算 額
一 般 会 計	歳 入	4,254,158,200	4,381,667,484
	歳 出	4,254,158,200	4,201,877,544
	差 引 残 額	0	179,789,940
国 民 健 康 保 険 特 別 会 計	歳 入	612,626,000	651,422,301
	歳 出	612,626,000	555,328,041
	差 引 残 額	0	96,094,260
老 人 保 健 特 別 会 計	歳 入	666,690,000	624,047,332
	歳 出	666,690,000	616,644,266
	差 引 残 額	0	7,403,066
総 合 計	歳 入	5,533,474,200	5,657,137,117
	歳 出	5,533,474,200	5,373,849,851
	差 引 残 額	0	283,287,266

●水道事業会計決算 ー平成5年度ー

・収益の収入及び支出

(収入)

(円)

区 分	予 算 額	決 算 額	予算額に対する 増 減
水道事業収益	239,027,000	242,197,506	3,170,506
営業収益	168,882,000	167,114,305	△1,767,695
営業外収益	70,154,000	75,083,201	4,938,201

(支出)

(円)

区 分	予 算 額	決 算 額	不 用 額
水道事業費用	232,773,000	228,158,569	4,614,431
営業費用	196,781,000	192,967,669	3,813,331
営業外費用	35,792,000	35,190,900	601,100
予 備 費	200,000	0	200,000

(消費税込み)

●町の借金（地方債の推移）

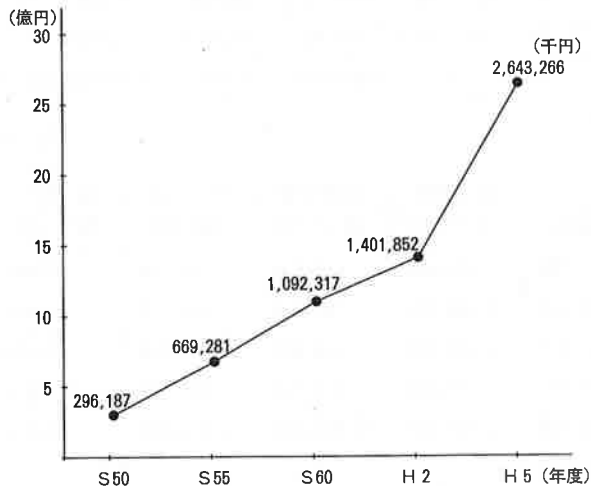

●町有財産

平成6年3月31日現在

土 地 774,797㎡	
建 物 32.505㎡	
出資による権利 2,048万円	
土地開発基金 預 金 2,160万円 預託金 4,340万円	
財政調整基金 1億3,175万円	
減債基金	1億376万円
地域福祉基金	3,084万円
開発基金	173万円
国民年金印紙購入基金	600万円
し尿収集手数料収入証紙購入運用基金	280万円

産 業

● 産業別就業者数

(国勢調査)

区分	年度別 種別	30年		40年		45年		50年		55年		60年		平成2年	
		就業者	%	就業者	%	就業者	%	就業者	%	就業者	%	就業者	%	就業者	%
第1次産業	農業、林業、狩猟業、水産・養殖業	2,223	56.3	1,579	42.0	1,302	32.6	687	19.4	703	17.8	552	14.4	409	10.8
第2次産業	鉱業、建設業、製造業	571	14.5	764	20.3	1,007	25.2	1,039	29.4	1,156	29.3	1,187	31.1	1,228	32.4
第3次産業	卸小売業、金融保険業、その他	1,156	29.2	1,415	37.0	1,686	42.2	1,813	51.2	2,085	52.9	2,081	54.5	2,151	56.8
計		3,950	100.0	3,758	100.0	3,995	100.0	3,539	100.0	3,944	100.0	3,820	100.0	3,788	100.0

● 産業別就業者数の推移 (国勢調査)

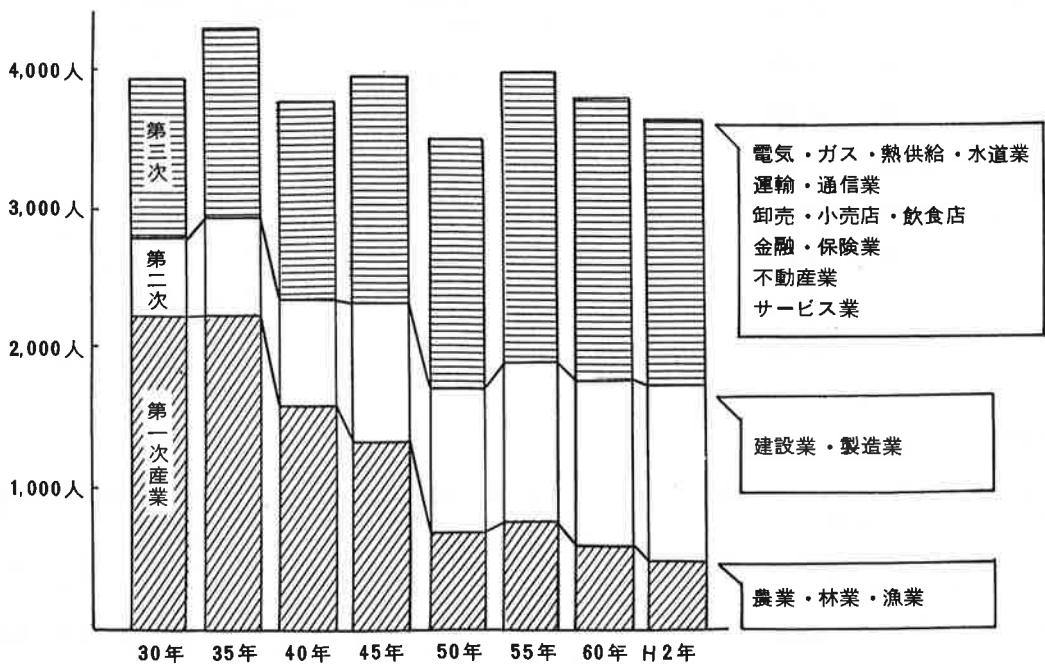

● 所得者別総所得金額

(単位：千円)

所得者区分	年次	元	2	3	4	5
給与所得者		5,324,819	5,493,381	6,263,728	6,931,300	7,421,010
営業所得者		550,753	568,704	665,319	702,866	666,111
農業所得者		11,266	19,182	13,290	18,375	13,377
その他事業所得者		372,331	364,178	473,606	425,392	378,967
その他の所得者		357,347	363,909	615,333	466,795	549,448
譲渡所得者		509,395	3,133,267	3,079,582	3,037,810	942,613
計		7,125,911	9,942,621	11,110,858	11,582,538	9,971,526

農 業

● 農家数の動き

年 度	総 数	専 業	第1種兼業	第2種兼業
35	745	135	284	326
40	681	49	278	354
45	608	34	198	376
50	470	24	144	302
55	430	23	120	287
60	387	31	25	331
平成 2	340	31	16	293
5	322	32	10	280

● 経営規模別農家数の動き

年 度	総 数	30未満 (a)	30～ 50 (a)	50～ 100 (a)	100～ 150 (a)	150 以上 (a)	例 外 規 定
35	745	221	123	215	157	17	12
40	681	192	106	199	154	23	7
45	608	155	104	187	132	30	—
50	470	96	83	206	71	11	3
55	430	89	81	185	59	13	3
60	387	65	66	183	50	21	2
2	340	39	69	146	56	28	2
5	322	46	57	133	58	26	2

● 水稻収穫面積

(単位 アール)

年 度	水 稻
35	33,850
40	32,835
45	28,108
50	22,549
55	19,930
60	19,357
2	16,727
5	15,400

● 農業機械所有台数

年 度	動力耕うん機・農用トラクター	自脱型コンバイン	米麦用乾燥機	田植機
50	398	3	305	141
55	478	113	322	210
60	501	164	311	254
2	64 (乗用のみ)	200	263	247
5	83 (乗用のみ)	203	246	235

● 農家の推移

年 度	農家数 戸	増 減		農 家 人 口 (人)	増 減		一戸当 たり農 家人口 (人)	町 総 世帯数 戸	町総世 帯数に 対する 農家率 %	町 総 人 口 (人)	町総人 口に対 する農 家人口 率 %	経 営 耕 地 面 積			
		数 戸	率 %		数 (人)	率 %						総面積 (ha)	田 (ha)	畑 (ha)	その他 (ha)
35	745	—	—	4,019	—	—	5.4	2,047	36.4	9,273	43.3	467	359	107	1
40	681	△ 64	△ 8.6	3,459	△ 560	△ 13.9	5.1	2,067	32.9	8,815	39.2	449	355	91	3
45	608	△ 73	△ 10.7	2,882	△ 577	△ 16.7	4.7	2,136	28.5	8,475	34.0	418	341	70	7
50	470	△ 138	△ 22.7	2,204	△ 678	△ 23.5	4.7	2,263	20.8	8,484	26.0	300	247	46	7
55	430	△ 40	△ 8.5	1,941	△ 263	△ 11.9	4.5	2,432	17.7	8,486	22.9	290	234	51	5
60	387	△ 43	△ 10.0	1,667	△ 274	△ 14.1	4.3	2,473	15.6	8,468	19.7	283	226	51	6
2	340	△ 47	△ 12.1	1,413	△ 254	△ 15.2	4.2	2,679	12.7	8,337	16.9	282	217	60	4
5	322	△ 18	△ 5.3	1,310	△ 103	△ 7.3	4.1	2,812	11.5	8,423	15.6	249	208	37	4

漁業

● 年次別組合水揚高 (単位：千円)

種別	御 宿			岩 和 田		
	3 年	4 年	5 年	3 年	4 年	5 年
魚 類	204,429	225,148	195,116	555,386	589,217	523,930
貝 類	21,701	20,748	23,861	68,220	57,839	94,896
計	226,130	245,896	218,977	623,606	647,056	618,826

● おもな魚種別水揚量

(単位：トン)

魚種別	御 宿			岩 和 田		
	3年	4年	5年	3年	4年	5年
た い	2	2	2	4	5	2
わ ら さ	0	0	0	0	0	0
ひ ら め	2	2	2	1	9	1
ぶ り	0	0	0	3	1	0
い か	48	180	126	37	414	313
か つ お	105	112	123	259	315	327
い な だ	0	2	0	92	77	33
め じ	1	0	2	26	0	17
ま ぐ ろ	3	3	4	7	4	6
さ よ り	2	0	3	0	0	0
鮑	2	1	1	7	4	6
さ ざ え	1	1	12	3	7	23
雑 魚	46	21	13	76	38	25
い わ し	24	76	0	0	0	0
え び	2	1	1	11	7	9
計	238	401	289	526	881	762

● 漁港施設

(平成5年)

項 目	御 宿		岩 和 田	
	御 宿	岩 和 田	御 宿	岩 和 田
けい船岸延長 (m)	485	737		
外かく施設延長 (m)	651	1,021		
最大入港トン数 (t)	20	9		
登録漁船隻数 (隻)	66	153		
利用漁船隻数 (隻)	76	163		

● 漁業協同組合の状況

(H6. 5. 1 現在)

組 合	平 成 5 年			平 成 6 年		
	計	正組合員	準組合員	計	正組合員	準組合員
御 宿	184	110	74	180	106	74
岩 和 田	459	454	5	458	449	9

● 漁業種類別水揚量

(単位：トン)

種 別	御 宿			岩 和 田		
	3 年	4 年	5 年	3 年	4 年	5 年
ま き 網	23	76	3	0	0	0
刺 網	6	1	3	103	94	35
い か 釣	47	180	126	37	414	312
そ の 他 の 釣	154	132	143	353	341	365
採 貝	3	5	12	7	12	28
採 藻	0	0	0	0	0	0
そ の 他 の 漁 業	5	7	2	26	20	22
総 計	238	401	289	526	881	762

観光

● 観光客数

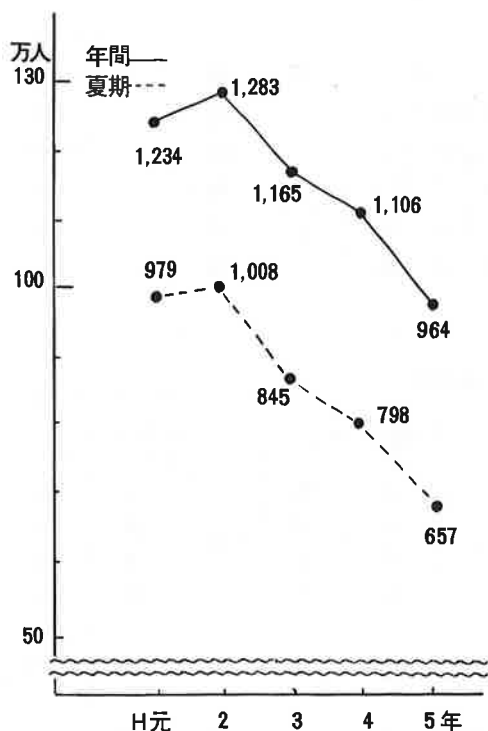

● 月の沙漠記念館の入場者数 ※H2年7月オープン

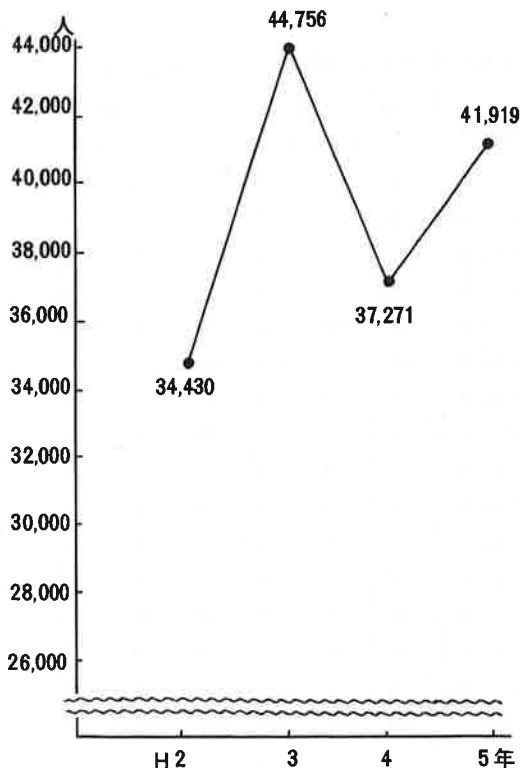

● 観光施設及び入込数

区分	年度	40年	45年	50年	55年	60年	2年	5年
	観光客数 (人)	夏期	344,000	1,120,000	1,160,000	905,000	1,406,000	1,008,000
	年間	396,000	1,310,000	311,000	1,041,000	1,659,000	1,283,000	964,000
旅館 (軒)		8	20	21	17	17	23	20
民宿 (軒)		51	200	250	270	244	240	251
海の家 (軒)		26	33	32	32	31	29	29
駐車台数 (有料)		1,307	12,512	15,151	18,018	31,346	36,993	29,090
御宿駅の収入 (夏期千円)		19,591	51,389	74,019	89,195	140,748	95,000	53,182
観光収入 (推計千円)		249,300	369,000	942,480	1,850,805	3,686,808	3,831,600	2,370,408
町の観光投入額 (千円)		4,230	56,000	12,504	20,968	30,434	57,511	41,858

商工業

● 工業（製造業）の状況

年	事業所数	従業者数	年間製造品 出荷額
50	戸 49	人 615	百万円 1,287
60	35	489	2,259
2	28	376	2,054
5	25	302	1,590

● 商業の状況

(H 3. 7 現在)

項目 産業中分類	商店数	従業者数	年間商品 販売額	売場面積
卸売業計	店 13	人 59	百万円 1,589	m ² —
織物、衣服 身の回り品小売業	11	41	422	1,498
飲食料品小売業	64	256	4,601	3,760
自動車、自転車 小売業	4	11	93	201
家具、建具、 じゅう器小売業	15	56	380	809
その他小売業	39	162	1,844	1,597
小売業計	133	526	7,340	7,865
計	146	585	8,929	7,865

交通

● 自動車保有台数

(6. 4. 1)

車種	御宿町	夷隅郡市計
普通乗用車	336	3,587
小型乗用車	1,970	22,477
貨物自動車	259	3,955
貨客兼用車	198	2,063
バス	16	154
軽自動車 (4輪)	1,167	16,078
特種用途車	8	406
計	3,954	48,720

● 交通事故発生件数の推移

年	区分	発生件数	死者数	負傷者数
元		56	0	90
2		49	0	78
3		55	0	84
4		56	0	84
5		56	3	76

建設

● 建築届出件数の推移

区分 年	専用 住宅	旅館店 舗簡易 宿泊所	共同 住宅	併用 住宅	工場 倉庫	その他	計
元	101	6	4	6	4	12	133
2	153	7	0	11	5	12	188
3	176	8	3	4	1	12	204
4	91	7	0	15	5	9	127
5	68	3	0	9	4	4	88

● 林道の現況

項 目		本数	数 値
林業 施設	林道 延長 (m)	市町村	13 11,978 m
		国 有	— —
		その他	— —
		計	13 11,978

● 町道の内訳

(6. 4. 1)

項 目		数 値
道	実 延 長 (m)	235,699
	路 面 面 積 (m ²)	676,983
	改 良 済 延 長 (m)	52,859
	舗 装 済 延 長 (m)	70,914
	自動車交通不能道延長 (m)	132,132
	歩 道 延 長 (m)	5,909
	防 護 柵 延 長 (m)	5,030
	歩 道 橋 (m)	2カ所 27
路	市町村道と鉄道との交差箇所数	7
	うち立体交差箇所数	4

実延長 の内訳	1.5m~5.5m (m)	220,416
	5.5m 以上 (m)	15,283
	計	235,699

● 道路の現況

(6. 4. 1)

		単位	町 道	県 道	国 道	計		
路 線 数	実 延 長	本	1,423	4	1	1,428		
		m	235,699	11,243	3,939	250,881		
内 訳	改良済延長	m	52,859	11,015	3,939	67,813		
	未改良延長	m	182,840	228	—	183,068		
内種 類別	橋 梁 延 長	m	91カ所 539	8カ所 117	1カ所 14	670		
	隧 道 延 長	m	9カ所 449	1カ所 71	5カ所 351	871		
幅員別 内訳	改 良 済	13 m 以上	m	39	11	—	50	
		5.5 m 以上	m	15,244	7,806	3,717	26,767	
		5.5 m 未満	m	37,576	3,198	222	40,996	
	未 改 良	5.5 m 以上	m	—	—	—	—	
		3.5 m 以上	m	—	—	—	—	
	3.5 m 未満	m	182,840	228	—	183,068		
自動車交通不能		m	132,132	—	—	132,132		
路面別 内訳	未舗装道		m	164,785	—	—	164,785	
	舗 装 道	セメント系	m	4,437	84	351	4,872	
		アスファ ルト系	高級	m	—	7,704	3,588	11,292
			簡易	m	66,477	3,455	—	69,932
		計		m	70,914	11,243	3,939	86,096

防 災

● 消火栓の設置場所

No.	消火栓所在地	地 区	No.	消火栓所在地	地 区	No.	消火栓所在地	地 区
1	鶴岡実	須賀	37	松崎勤(太子堂面)	久保	73	専修大学セミナーハウス	岩和田
2	伊藤治助	"	38	スナック樹里入口	"	74	木原政吉	"
3	神定建設倉庫	"	39	B&G海洋センター	"	75	吉田征夫	七本
4	本吉勇	"	40	遠藤智子	"	76	吉野茂男	"
5	佐伯進	"	41	秋葉正雄	新町	77	君塚芳男	実谷
6	渡辺治男	"	42	滝口松蔵	"	78	君塚俊成	"
7	須賀三ツ角	"	43	伊藤勲助	"	79	実谷上公会堂	"
8	滝口清次郎	"	44	新井勝	"	80	吉野茂夫	"
9	日高五郎	"	45	鶴岡石材店	"	81	君塚静男	"
10	中央海岸駐車場料金所	"	46	水谷印刷	"	82	吉野栄	"
11	三上信雄	"	47	理容つばき	"	83	吉野武男	"
12	露崎英三	"	48	熊谷喜六(天の守)	"	84	吉野こう	"
13	鶴岡國雄	"	49	岩瀬齒科	"	85	吉野健夫	"
14	元湯温泉	浜	50	鈴木巖	"	86	石井芳清	上布施
15	式田みつ	"	51	井上邦彦	"	87	吉野進一	"
16	大谷福蔵	"	52	松下弘秀	六軒町	88	大地病院	"
17	渡辺松一	"	53	幸保常次	"	89	元輪子(グリーンランド)	"
18	松本君江	"	54	板垣雅則	"	90	布施駐在所	"
19	米本良司海岸店	"	55	鈴木輝一	"	91	布施小学校	"
20	浜海岸案内所	"	56	金井三男	"	92	吉野泰成	"
21	浜まや商店	"	57	清水禮司	"	93	石井勇	"
22	浜天王店	"	58	柳健吉(補生堂)	"	94	石井博一	"
23	小池春夫入口	高山田	59	立石明男	"	95	石井儀一	"
24	嶋田利定	"	60	埋田勝弘	岩和田	96	石井惣一	"
25	高山田区民館入口	"	61	藤井昭	"	97	佐藤良雄	"
26	峰岸俊長	"	62	若井敏夫	"	98	吉野菊彦	"
27	鈴木祐雄	"	63	小川征	"	99	佐藤テルエ	"
28	岩瀬信泰	"	64	畑中いち	"	100	新井久栄	"
29	君塚磐雄	久保	65	水上定雄	"	101	佐藤勝巳	"
30	大地寿美子	"	66	入宿町内宿	"	102	新井隆	"
31	御宿保育所前	"	67	大野元芳	"	103	佐藤一男	"
32	天津英男	"	68	水野八郎	"	104	大地和美	"
33	白鳥重和	"	69	高梨孝	"	105	佐藤高洋	"
34	御宿中踏切寄道路	"	70	氏原忠	"	106	渡辺一	"
35	齊藤利夫(南畑田)	"	71	嶋村敏夫	"			
36	オタフク綿	"	72	江沢利一	"			

● 消防の施設状況

6. 3. 31

● 災害時の避難場所

消防ポンプ車	7台	防火水そう	84カ所
水そう付ポンプ車	1台	消火栓	106カ所
小型ポンプ車	3台	防災無線戸別受信機	1,870世帯
指揮広報車	1台	" 固定系システム	27カ所

名 称	所在地	電 話
御宿小学校	久保 2085	68-2009
御宿中学校	新町 68	68-2101
岩和田小学校	岩和田 1075	68-2254
岩和田青年館	" 788	68-4392
サンドスキー場 (避難集合地)	" 1354	
布施小学校	上布施 909	68-2437
実谷区民館	実谷 586	68-5970
八坂神社 (避難集合地)	須賀 525	
御宿高校	久保 1551	68-2911
B & G 海洋セン ター体育館	" 1135	68-4143

● 消防団

団 長	副団長	分団長	副分団長	部 長	班 長	団 員	計
1	3	15	8	9	43	166	245

● 火災発生件数

年 次	火 災 件 数				焼失面積 (㎡)		損害額 (千円)	
	総 数	建 物	山 原	林 野	その他	建 物		山 林 その他
3	8	6	0	0	2	265	607	27,796
4	2	1	0	0	1	0	0	9
5	6	1	1	1	4	3	400	398

保 健

● 胸部検診受診状況

年 度	対象者数	受診者数	受診率
4	2,160	1,405	65.0%
5	2,367	1,400	59.1
6	2,712	1,550	57.2

● 胃がん検診受診状況

年 度	対象者数	受診者数	受診率
4	2,107	683	32.4%
5	2,279	665	29.2
6	2,333	681	29.2

● 子宮がん検診受診状況

年 度	対象者数	受診者数	受診率
4	1,537	343	22.3%
5	1,698	406	23.9
6	1,672	374	22.4

● 基本健康診査受診状況

年 度	対象者数	受診者数	受診率
4	1,536	675	43.9%
5	1,453	645	44.4
6	1,379	645	46.8

● 乳がん検診受診状況

年 度	対象者数	受診者数	受診率
4	1,590	333	20.9%
5	1,617	414	25.6
6	1,750	380	21.7

● 大腸がん検診受診状況

年 度	対象者数	受診者数	受診率
4	1,453	930	64.0%
5	1,298	859	66.2
6	1,392	902	64.8

国保・年金・老保

● 国民健康保険加入者及び給付状況

(千円)

種別 年度	世帯数	加 入 者 数				医 療 費 (町 支 弁 額)			
		一 般	退 職	国保老人	合 計	一 般	退 職	国保老人	合 計
3	1,760	2,930	401	813	4,144	270,689	76,201	328,338	675,228
4	1,793	2,835	428	871	4,134	286,930	88,348	376,095	751,373
5	1,829	2,778	440	926	4,144	281,175	88,570	427,123	796,868

● 国民年金受給者の状況

種類別	件数・金額	件 数	金額 (千円)
老 齢 基 礎 年 金		540	277,284
老 齢 年 金		954	379,024
通 算 老 齢 年 金		204	40,940
障 害 基 礎 年 金		29	22,884
裁 定 替 障 害 福 祉 年 金		65	57,352
旧 国 民 年 金 障 害 年 金		33	28,386
遺 族 基 礎 年 金		15	10,689
寡 婦 年 金		6	3,010
合 計		1,846	819,569
福 祉 年 金		111	32,442

● 老人保健加入者及び給付状況

(千円)

年 度	加入者数	医療費 (町支弁額)
3	1,185	495,171
4	1,251	529,028
5	1,317	606,626

環 境

● ゴミ収集の状況

年度	区分	可燃物	不燃物	合計	焼却日数
3		3,150 t	1,464 t	4,614 t	170日
4		3,185	1,216	4,401	165
5		3,495	955	4,450	168

● し尿 (夷隅郡環境衛生組合)

1. 処理計画人口 (人)	8,404
(1) 非水洗化人口 (人)	3,853
(イ) 計画収集人口 (人)	3,539
(ロ) 自家処理人口 (人)	314
(2) 水洗化人口 (人) (浄化槽人口)	4,551
2. し尿収集の状況 (kℓ)	4,311
(1) し尿 (kℓ)	2,255
(2) 浄化槽汚泥 (kℓ)	2,056
収 集 職 員 数 (人)	2
バ キ ュ ー ム 車 (台)	1

● 月別ゴミ収集量 (平成5年度)

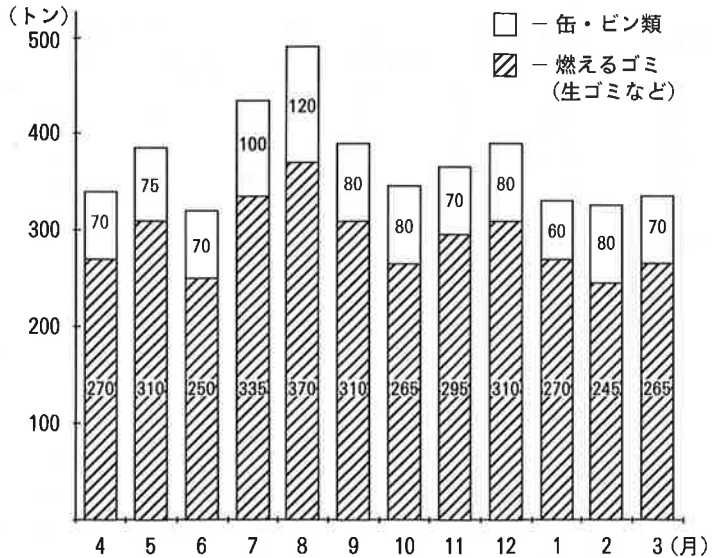

上 水 道

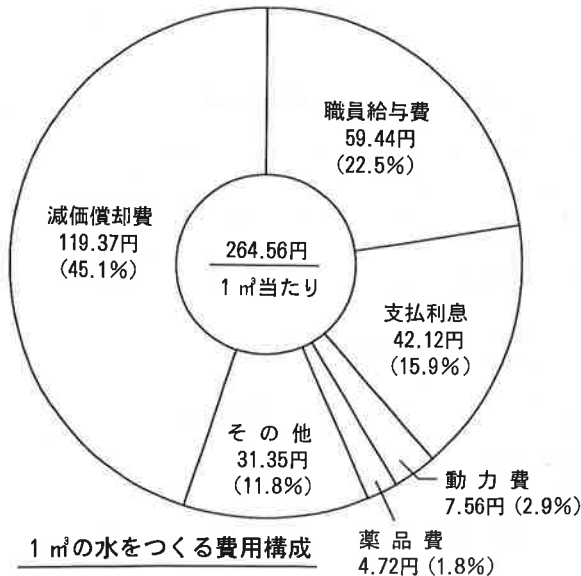

● 水道ダイジェスト (平成5年度決算から)

区 分	単 位	5年度	4年度	増減
年度末給水人口	人	6,592	6,395	197
年度末給水戸数	戸	2,676	2,570	106
年間取水量	m ³	1,022,960	974,697	48,263
年間給水量	m ³	926,027	880,796	45,231
年間使用水量	m ³	790,814	772,000	18,814
1ヵ月平均給水量	m ³	77,169	73,400	3,769
1ヵ月平均使用水量	m ³	65,901	64,333	1,568
1日最大給水量	m ³	5,495	5,874	△379
1日最大使用水量	m ³	4,945	5,339	△394
1戸1ヵ月平均使用水量	m ³	24.6	25.0	△0.4
1人1日平均使用水量	ℓ	329	331	△2
月平均給水収益	千円	12,323	11,862	461
給水原価	円・銭	264.56	271.75	△7.19
資本費	円・銭	161.49	163.81	△2.32
施設利用率	%	41.9	39.6	2.3

教 育

● 町立小・中学校の児童・生徒・教職員数

(H 6 . 5)

学校名	児童生徒数	学級数	職員数	事務 栄養職員	調理員	用務員
御 宿 中	275	9 (1)	21	1	3	
御 宿 小	280	12 (2)	18	2	4	
岩和田小	92	7 (1)	12	1		
布 施 小	130	7 (1)	11	1		1
計	777	35 (5)	62	5	7	1

() はうち特殊

● 中学校卒業生進路状況

卒業年	高校進学		就 職		各種学校		計
	進学者数	%	就職者数	%	人 数	%	
35	71	51	66	48	2	1	139
45	130	72	42	23	8	5	180
50	128	88	10	7	8	5	146
55	124	87	11	8	7	5	142
60	117	97	2	2	1	1	120
平成 2	109	93	8	7	—	—	117
6	105	97	2	2	1	1	108

● 児童・生徒数の推移

年度	児 童 生 徒 数		
	総 数	小学校	中学校
30	2,063	1,659	404
40	1,828	1,153	675
50	1,220	848	372
60	1,155	773	382
平成 2	954	597	357
6	777	502	275

● 社会教育施設利用状況

(人)

年 度	公 民 館		資 料 館		海洋センター体育館		同 プ ール	
	一 日 平 均	年 間 利用者数	一 日 平 均	年 間 利用者数	一 日 平 均	年 間 利用者数	一 日 平 均	年 間 利用者数
3	107.9	34,287	7.7	2,181	150	44,056	153	11,649
4	105.2	30,846	9.9	2,483	108	32,371	122	7,250
5	90.9	22,642	11.6	2,903	105	30,995	112	7,093

● 文 化

名 称	所在地	施設・内容
公 民 館	久保2200	調理実習室、和室、茶室 大ホール、大・中会議室 クラブ集会室、絵画工作 室、視聴覚室 図書室 (蔵書約8,600冊)
歴 史 民 俗 資 料 館	久保2200	「御宿と人」「御宿とく らし」「御宿と教え」の コーナー 展示300展、五倫文庫、 70カ国の教科書32,500冊
月 の 沙 漠 記 念 館	六軒町 505-1	1 F 企画展示室 2 F 加藤まさを展示室 映像展示室 野外ステージ

● スポーツ

名 称	所在地	施設・内容
町 営 野 球 場	久保1135	野球場、テニスコート3面
ゲートボール場	〃	ゲートボール場3面
須賀多目的広場	須賀514-1	ゲートボール、ソフトボールなど
海 洋 セ ン タ ー	久保 1135-1	体育館、会議室
海 洋 セ ン タ ー プ ール	〃	25mプール1、幼児用1
御 宿 台 公 園 テ ニ ス 場	御宿台 53番地	テニスコート6面
町 営 ウ ォ ータ ー パ ー ク	須賀2208	プール、スライダー

姉妹都市

【姉妹都市】

アカプルコ市（メキシコ）

昭和53年8月 姉妹都市協定締結

【姉妹館】

御宿町歴史民俗資料館

ポウボウアタマ博物館

（ドイツ・フランクフルト市）

平成3年11月姉妹館提携締結



指定文化財

区分	番号	名称	所在地	所有者	指定年月日
県指定	1	ドン・ロドリゴ上陸地	御宿町岩和田 626	御宿町	41.12. 2
町指定	1	ドン・ロドリゴ関係遺品	御宿町久保 1,916	岩瀬 禎之	49. 3.27
〃	2	木造阿弥陀如来坐像	御宿町浜 572-1	妙音寺	〃
〃	3	亀甲地双鶴鏡	〃	〃	〃
〃	4	白銅鏡	〃	〃	〃
〃	5	木造大日如来坐像	御宿町上布施 1,474	真常寺	〃
〃	6	木造如意輪観音坐像	〃	〃	〃
〃	7	十王堂縁起	御宿町六軒町	十王堂	〃
〃	8	最明寺夫婦銀杏	御宿町須賀 668	最明寺	53. 3.27
〃	9	旧役場大蘇鉄	〃 〃 160	御宿町	〃
〃	10	双 盤	〃 〃 668	最明寺	54. 6.27
〃	11	小幡神楽囃子	〃 上布施小幡	保存会	57. 6.29
〃	12	高山田神楽囃子	〃 高山田区	保存会	57. 9.28
〃	13	千人塚供養塔	〃 新町字千人塚	妙昌寺	59. 1.11
〃	14	閻魔胎内像・十王像	〃 六軒町	十王堂	〃
〃	15	伊勢参宮絵馬	〃 上布施	八幡神社	〃
〃	16	真常寺石塔	〃 上布施 1,474	真常寺	〃
〃	17	木造阿弥陀如来及び両脇侍立像	〃 六軒町	十王堂	60. 2.12
〃	18	木造阿弥陀如来坐像	〃 浜 618-1	観音寺	〃
〃	19	木造傳祐上人坐像	〃 須賀 668	最明寺	〃
〃	20	紙本著色大田喜藩陣列之図	〃 久保 2,200	御宿町	61. 1.14
〃	21	旧布施村絵図	〃 実谷	実谷区	62. 2.19
〃	22	千箇寺参御首題帳	〃 上布施 1,800	吉野 信	〃
〃	23	孝女竹永志保の碑	〃 上布施 827	上布施区新宿	62.10.27
〃	24	月夜見神社の宝塔	〃 浜	三夜様	平成4. 1.30
〃	25	貝海女具一式	〃 久保 2,200	御宿町	〃 5. 2.25
〃	26	ハワイ出稼ぎ渡航関係	〃 上布施 3,280	吉田好武 蔵	〃 5. 2.25

御宿町暮らしのダイジェスト

<p>人口密度</p>  <p>1 km²に337人</p>	<p>家族</p>  <p>1世帯に3人</p>	<p>転入</p>  <p>1日に1人</p>	<p>転出</p>  <p>1.2日に1人</p>
<p>結婚</p>  <p>10.1日に1組</p>	<p>離婚</p>  <p>30.4日に1組</p>	<p>出生</p>  <p>6.2日に1人</p>	<p>死亡</p>  <p>4.1日に1人</p>
<p>火災</p>  <p>6件</p>	<p>交通事故</p>  <p>6.3日に1件</p>	<p>水道使用量</p>  <p>1人1日平均329ℓ</p>	<p>ゴミ</p>  <p>1日平均12.2トン</p>
<p>町職員</p>  <p>町民81人に1人</p>	<p>教員</p>  <p>小学生12人に1人 中学生13人に1人 (6年5月1日現在)</p>	<p>商店</p>  <p>18.5世帯に1店</p>	<p>町税</p>  <p>1人当たりの負担134,156円</p>
<p>自動車</p>  <p>1世帯に1.4台</p>	<p>電話</p>  <p>1世帯に1.6台</p>	<p>救急車出動</p>  <p>1.7日に1件</p>	<p>町の台所</p>  <p>一般会計からの支出額 町民1人当たり498,266円</p>

御宿の唄

御宿ブルース

作詩 古谷玲児
作曲 八州秀章
唄 すすらん姉妹

一、あだし人魚よ 七尋八尋
姿いとしや 紺がすり
忘れられよか 忘れてなろか
夢の御宿 海女の町 海女の町

二、星の数ほど 寄せては返す
色もとりどり 人の波
光る砂浜 さらめく渚

夢の御宿 海の町 海の町

三、月のあかりに 二人の胸に
乱れ咲く花 月見草

行こか砂丘へ 戻ろか宿へ
夢の御宿 恋の町 恋の町

回想譜

作詩 今城靖児 / 編曲 佐伯亮
唄 藤山一郎

一、星みれば はるかに香く
雲みれば つきせぬ想い
去りゆきし 君に詰わねど
御宿の ああ 海の恋しさ

二、風吹けば 風もさびしや
虫鳴けば 虫もわびしや
ただひとり 山荘にあれば

堪えがたく ああ 涙ながるる

三、朝には あしたの祈り
夕には ゆうべの願い

嫁ぎゆく 妹にのみ
いまはただ ああ 幸をここのみ

房州御宿音頭

作詩 石川澤月
作曲 藤井凡大

房州 御宿宝の庫よ
ハソリヤ ドウシタ ドウシタ
海に銀鱗 海に銀鱗 田に黄金
ハソリヤ ヤッサイ

房州御宿 網代の浜は
銀の砂浜 銀の砂浜 金の浜
潮を黒潮 流れて巻いて
風は汐風 風は汐風 恋の風
あんな男を梶子にもって
ぬれて苦労が ぬれて苦労が
してみたい

お前や水底 わしや風の中
つなは一筋 つなは一筋
血が通う
板子一枚といはせぬが
ぬれるお前が ぬれるお前が
いとおしい
房州御宿旅立つ朝は
雨も降らぬに 雨も降らぬに
袖しぼる 帆は風まかせ
舟は帆まかせ 帆は風まかせ

御宿囃し

作詩・作曲 加藤まさを
編曲 吉野達弥
唄 中里このえ

一、ドンとドンとドンと男波が踊る
踊る男波に抱かれて歌う
女波いとしや月夜の晩は
御宿囃して浮かれ出す

二、山にや名物メキシコタワー
浜の砂丘にや王子と姫が
月の沙漠を揺られて越える
対の駱駝の旅姿

三、磯の華かよ岩和田の海女は
浮いて沈んで浮いて
浪がドンと来りや乳房が揺れる
誰が住むやらあの胸に

四、昼は砂丘に浜屋顔が
夜は砂丘に宵待草が
粹な浜風花から花に
若い二人の燃える頬に

五、椰子の葉蔭で佳い夢見たよ
野暮なトウロク 磯パン無しの
可愛い人魚が蠟燭岩で
忘れちゃおえねえ また来てね

御宿のうた

……晴れた日は

作詩・作曲 真木順子

一、晴れた日は 海へ行こう
白い砂浜がつづく
ぼくたちに ほほえむよ
風もキラキラキラ
きれいな町だよ 御宿は
月の沙漠の町 御宿は

二、雨の日は 耳をすませよう
波の音が聞こえるよ
母さんの子守唄 トロトロ
ねむりたい
やさしい町だよ 御宿は
月の沙漠の町 御宿は

三、言葉には ならないけど
胸の奥がしむ時
メキシコの丘に立てば
心がなこむ

四、あたたかい町だよ 御宿は
月の沙漠の町 御宿は

五、月の夜は 海をみつめ
君は何を想うの
背に乗って歩きたいね
ラクダにゆらゆらと
夢のある町だね 御宿は
月の沙漠の町 御宿は

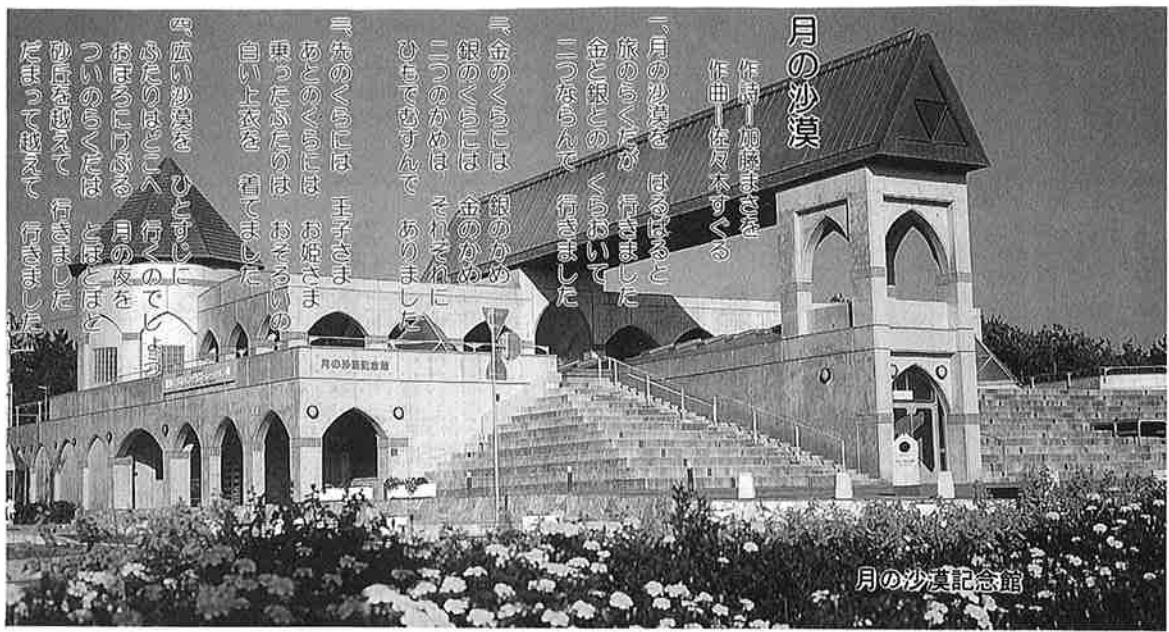

町内の官公署・団体施設一覧

●役場関係		〒299-51 市外局番0470	
御宿町役場	須賀1522	☎ (68) 2511	
公民館	久保2200	☎ (68) 2947	
歴史民俗資料館	〃	☎ (68) 4311	
月の沙漠記念館	六軒町505-1	☎ (68) 6389	
御宿町児童館	新町419	☎ (68) 4542	
岩和田児童館	岩和田788	☎ (68) 4392	
社会福祉協議会	久保1135-1	☎ (68) 6725	
地域福祉センター	〃	☎ (68) 6725	
海洋センター	〃	☎ (68) 4143	
清掃センター	久保1041	☎ (68) 4613	
浄水場	実谷519	☎ (68) 4855	
町営運動場(管理棟)	久保1135	☎ (68) 4794	
御宿台公園テニス場	御宿台53	☎ (68) 6959	
町営ウォーターパーク	須賀2208	☎ (68) 3923	
●学校施設			
教育委員会	須賀1522	☎ (68) 2511	
御宿保育所	久保2180	☎ (68) 2459	
岩和田保育所	岩和田926	☎ (68) 2944	
御宿小学校	久保2232	☎ (68) 2009	
岩和田小学校	岩和田1703	☎ (68) 2254	
布施小学校	上布施909	☎ (68) 2437	
御宿中学校	新町68	☎ (68) 2101	
県立御宿高等学校	久保1511	☎ (68) 2911	

●警 察			
駅前駐在所	須賀188	☎ (68) 2100	
六軒町駐在所	六軒町488	☎ (68) 2719	
布施駐在所	上布施860-3	☎ (68) 4499	
●その他			
御宿駅	須賀191	☎ (68) 2053	
御宿郵便局	須賀449	☎ (68) 2871	
布施郵便局	上布施1400	☎ (68) 2870	
御宿町漁業協同組合	浜2164	☎ (68) 2611	
岩和田漁業協同組合	岩和田945	☎ (68) 2011	
夷隅中央農協御宿支所	須賀167	☎ (68) 2424	
運輸省御宿航空標識所	岩和田1171-3	☎ (68) 2654	
御宿町観光協会	須賀1522	☎ (68) 2414	
御宿町体育協会	久保2200	☎ (68) 2947	
御宿町商工会	新町417-22	☎ (68) 2818	
御宿町商店振興会	〃	☎ (68) 2818	
御宿町民宿組合	須賀191	☎ (68) 2325	
御宿町旅館組合	〃	☎ (68) 4419	