

平成7年

御宿

O N J U K U

10

月

1995 第384号
千葉県御宿町役場

合併40周年特集号



合併40周年



ごあいさつ



御宿町長
伊藤 治 昌

御宿町は、昭和三〇年に旧御宿町と浪花村岩和田地区、布施村の一部が合併し、新しい御宿町として誕生しました。合併当時の町は人口九、七五三人で、農業・漁業といった第一次産業中心の産業構造でありました。合併以来四〇年の歳月の間、多くの先輩諸氏のご努力をはじめ、町民の皆様のご理解とご協力により、町内の各種基盤整備が図られてまいりました。

特に、千葉県を代表する海の保養地として発展を続ける当町にとりまして、町民の皆様が住みよい町であることが第一であり、きれいな環境づくりや道路網の整備、上水道の整備等に取り組みとともに、住民のニーズに応えた施設づくりが行われ、町は着実に発展してまいりました。

その一方で、高齢化社会の進展、若年人口の流出等の社会情勢の変化、さらには、近年の国内経済の低迷などにより、町の行財政を取り巻く環境は数多くの課題への対応が求められております。

しかしながら、町の財産である豊かな自然と郷土を愛する町民の皆様への心は、変わることはありません。町合併四〇年という節目の年にあたり、多くの町民の皆様と町の歩みをふりかえり、今後のまちづくりを一緒に語り合い、来るべき二十一世紀の主役である私たちの子や孫に喜んでもらえる町づくりを推進していきたいと考えております。

今後とも、一層のご支援とご協力を賜りますようお願い申し上げます。ご挨拶いたします。

数字でみる

40周年

昭和三十年、御宿町と浪花村の一部（岩和田）、布施村の一部（七本、実谷、上布施）が合併し誕生した新しい御宿町。当時から現在まで、御宿町はどのように発展してきたのでしょうか。

人口は減少

世帯数は増加

数字でみる御宿町の姿の変化をみてみると……。

人口は、昭和三十年当時より約千三百人減少しています。世代別にみてもみると、当時は戦後ベビーブームも影響もあつてか、〇〇十五歳までの人口は、三千四百三十三人と全体の三五割（近年一五割）を占めています。

反面、六十五歳以上の人口は八百二十一人と約八割（近年二〇割）となっています。

人口の減少の反面、世帯数は八百六十世帯増加しています。この四〇年で高齢化、少

● 5歳階級別人口

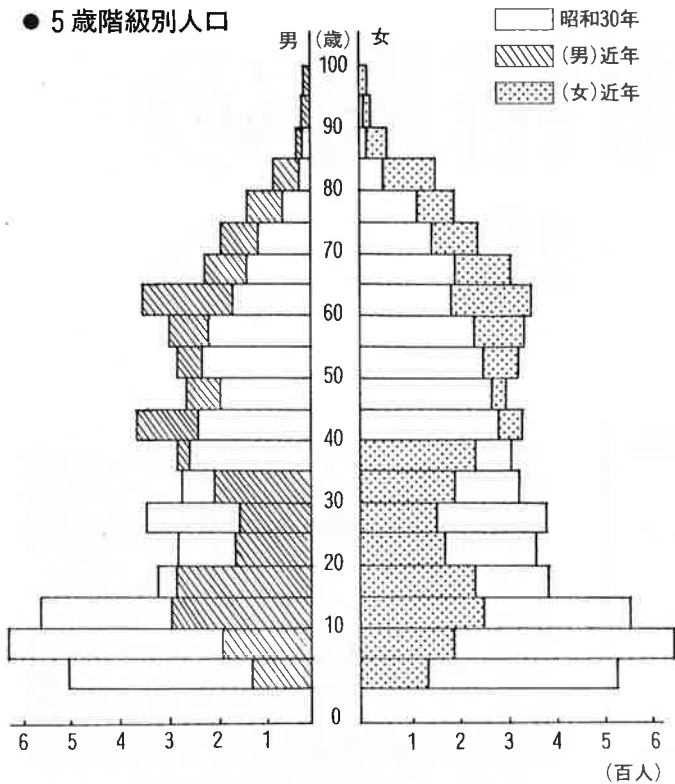

子化、核家族化、一人世帯の増加などが進展していることがうかがわれます。

次に就業者について、みてもみまずと全体数は、四割の減少となっています。これを産業別にみてもみまずと、昭和三十年当時は第一次産業が全体の五六・三割を占め、農業や漁業を主要産業とする町でした。

その後四〇年を経過し、主力産業であった第一次産業の就業者は減少し、現在ではその割合は約一〇割にいたつて

● 産業別就業者数の推移

昭和30年



現在

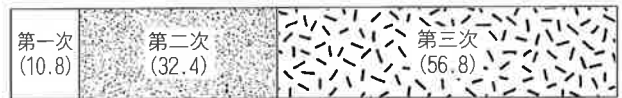

● 数字でみる御宿町発展の変化

項 目		昭和30年	平成7年(近年)	比 較	
人 口	男	4,519人	4,045人	△ 474人	△10.5%
	女	5,234人	4,401人	△ 883人	△16.9%
	計	9,753人	8,446人	△ 1,307人	△13.4%
世 帯 数		2,022世帯	2,882世帯	860世帯	42.5%
1世帯あたりの人口		4.82人	2.93人	△ 1.89人	△39.2%
産業別就業者	第1次	2,223人 56.3%	409人 10.8%	△ 1,814人	△81.6%
	第2次	571人 14.5%	1,228人 32.4%	657人	115.1%
	第3次	1,156人 29.2%	2,151人 56.8%	995人	86.1%
学校別児童数	御宿小	881人	277人	△ 604人	△68.6%
	岩和田小	278人	84人	△ 194人	△69.8%
	布施小	500人	127人	△ 373人	△74.6%
	御宿中	404人	240人	△ 164人	△40.6%
	計	2,063人	728人	△ 1,335人	△64.7%
物の値段	精米1升	125円	870円	745円	596.0%
	砂糖1kg	136円	232円	96円	70.6%
	清酒1升	505円	1,780円	1,275円	252.5%
財政規模	昭和30年	33,841千円		3,416,712千円	—
	平成6年	3,450,553千円			

います。

この第一次産業にかわり、第三次産業が急速に発展を遂げています。近年の第三次産業就業者は五六・八割。合併時の第一次産業と同程度の割合を占め、町の主力産業へと発展しました。

これは、観光産業の振興や観光と密接な関係をもつ小売業などの発展がうかがわれます。

また、第二次産業においても、近年では、約三二割を占めるまでに成長しました。

こうした産業間の移行は、今後とも進展していくと考えられ、第一次産業の効率化、高付加価値化、他の産業との連携の強化等が望まれます。

次に各学校の生徒数についてみてもみまずと、全体で約六五割、数にして千三百三十五人も減少しています。全国的な傾向と同様、御宿町においても著しく少子化がすすんでいることがわかります。未来の御宿町を担う子どもたちです。数は減っても元気いっぱい成長してくれることを願います。

最後に財政規模ですが、合併当時の町予算は、三千六百八十万円程でした。現在はその十倍以上。物価の上昇率以上の数値です。四〇年の間に町が果たさなければならぬ役割は、多岐、増大していることがわかります。

「十年ひとむかし」現代の「むかし」はもつと短いかもしれません。それでも、御宿町の「あたたかさ・気風」は変わらぬに後世に伝えていきたいものです。



御宿町の歩み

町村合併促進法に基づき御宿町と浪花村の一部（岩和田）、布施村の一部（七本、実谷、上布施）が合併し、新しい御宿町が誕生。

御宿中学校と岩和田中学校を統合し、御宿中学校となる。御宿中学校校舎落成。

日西墨交通発祥記念碑改修工事完了。



雨の中の除幕式でした。

御宿小学校校舎落成。

月の沙漠像完成除幕式。

御宿小学校体育館落成。

ごみ焼却場竣工。
町営プール竣工。
御宿保育所落成。



第1回 海と山の子交流会

昭和30年

昭和31年

昭和33年

昭和34年

昭和36年

昭和39年

昭和40年

昭和42年

昭和44年

昭和45年

昭和46年

昭和47年

昭和48年

昭和49年

昭和50年



近代的校舎に各方面からの視察が相次ぎました。

岩和田小学校校舎増築工事竣工。

有線放送新設工事竣工。放送開始。

御宿漁港竣工。御宿町観光協会発足。

塵介焼却場が完成。
御宿中学校体育館竣工。



50m・8コースの準公認プール、22年間使用されました。

夷隅郡5町による統合教育委員会発足。
国鉄外房線電化完成。

組合立布施小学校校舎落成。

御宿町火葬場竣工。

長野県野沢温泉村との中学生交流始まる。
御宿町歴史民俗資料館竣工。

岩和田保育所落成。

岩和田小学校体育館落成。

御宿町公民館完成。
メキシコ・アカプルコ市と姉妹都市調印。
メキシコ大統領が来町。
御宿町上水道通水開始。

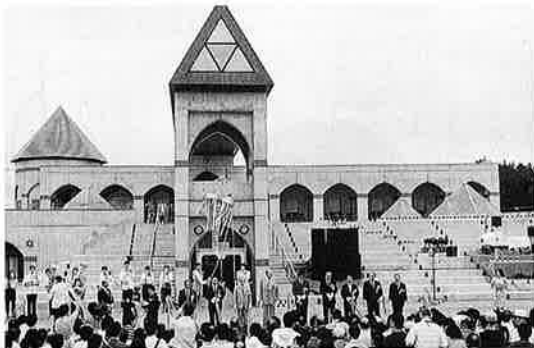

芹洋子さんらを招き、月の沙漠の大合唱が行われました。

防災行政無線局開局。

御宿小学校、岩和田小学校の学校給食を統合。
堺川生活排水処理施設完成。

広域常備消防発足。
月の沙漠記念館完成。



子供たちも庁舎建設現場を見学しました。

新庁舎・保健センター完成。
布施小学校プール完成。
御宿町史発刊。

消防コミュニティセンター完成。
町営ウォーターパーク完成。

合併40周年を迎える。

昭和51年

昭和52年

昭和53年



みこしにのった大統領、町民あげての大歓迎。

昭和55年

町営野球場・テニスコートが完成。

昭和57年

布施小学校体育館落成。
御宿海洋センター落成。

昭和59年

清掃センター完成。

昭和60年

御宿中学校柔剣道場完成。
アカプルコ市長が来町。

昭和62年

昭和63年



シュトゥルヴヴェルペーター博物館と姉妹館調印。

平成2年

平成3年

御宿海岸で大規模津波防災訓練を実施。
歴史民俗資料館がドイツの博物館と姉妹館提携。
地域福祉センターが完成。

平成4年

布施・高山田地区水道通水で全町給水体制整う。
千葉県水産情報通信センター完成。
御宿台テニスコート開設。

平成5年



布施小学校に待望のプールが完成。

平成6年

平成7年

御 宿 町

特 集

中学生の夢

みんなどっくを素晴らしに町



御宿中 1年

原 田 泰 子

今年——。一九九五
年、今から十年、二十
年と限りなく続く未来。
未来の御宿町は、どん
な町なのだろう。私の
想像する御宿町は、川
は豊かに流れて、空気
はとても澄んでいて、
海は七色に輝いて、山
は青々とそびえたち、
その美しい桃源郷のよ
うな町には、太陽がさ
んさんと照りつけてい
る。そんな、自然環境
にめぐまれた、美しい
御宿町を私は、夢みて
います。
けれども、空いっば

いにビルがたちならび、
排気ガスが空気中を充
満している、近代化さ
れた御宿町になってい
るかもしれない。
それは、未来の御宿
町に住むことになる、
私達みんなの努力でい
くらでも変わると思い
ます。みんなで協力し
合い、素晴らしい町を
つくっていききたいと思
います。
近未来、限りなく素
晴らしい町、御宿町に
なっていることを私は
願っています。

日本を代表するリポーター



御宿中 2年

金 子 真 也

——二〇〇一年、夏——
また今年も、御宿に
たくさんの人々がやっ
てくることだろう。僕
が子供のころにくらべ
るとこの町もだいぶ変
わった。特に、一九九
〇年代の清水川汚染問
題に対しての町民の対
応、それはすばらしい
ものだった。そんなこ
んなで、この十年間で
この町はずいぶんと変
わった。現在では、日
本を代表するリポータ
ーだ。

九〇年代の清水川は
緑色に濁り、ゴミが浮
いているという最悪の
状態だったが、町民一
人一人が気をつけて、
今の透きとおった川に
なった。海も、昔にく
らべて、観光客やサー
ファーの人達のマナー
もよくなり、きれいに
なった。今、御宿町は、
自然ももどり最良の状
態になったと言える。
このような夢のよう
な町に、はたして御宿
町はなるのか、いや僕
達がこんなきれいな町
にしていきたい。だっ
て僕の郷里なのだから。



私たちの望む 未来の

私達が望む美しい御宿への道



御宿中 1年

高梨美幸

私は、十年後の御宿町について予想をたててみました。

御宿の海は、未来になってもすぐく人気があり、評判をよんでいとも澄んでいて、海岸にはゴミがない海水浴場になっていきます。そのためには町の人々がみんな協力し合って海岸清掃を活発にしていくのです。

未来は、いろいろな面で二通りのどちらかの道を歩むと思います。

一つは、公害などで汚染されて住みにくい町。もう一方は、自然に満ちあふれ、素晴らしい海や山が評判を呼んでいる町です。

御宿町は、自然に囲まれた後者の町になると思います。これからの未来への歩み方は私達住む人によって決まってくると思います。だから私はこれからも美しい御宿を期待したいと思っています。

「自然」が生活している場所



御宿中 3年

後藤秀人

——「後藤君、苦しい。助けて。」

突然小さな声が授業中の僕の耳に聞こえてきた。ふと回りを見て誰も僕に話しかけた様子はない。一体、誰の叫ぶ声だったのか。しかし、誰の叫び声かは今の僕には分かるはずがなかった——。

僕の御宿町は、海、山と自然に囲まれていて、環境に恵まれている。この自然が僕にとって、一番の自慢である。そして未来も自然といっしょに暮らしたいと思っていた。でもこのごろ、自然いっばいの御宿町にも大きな建物が増えて来た。建物は自然にとって敵のようなものだ。今はたいした量ではないがこのまま未来になったら、自然の生きる場所は間違いなくなくなる。そう思うと、授業中、僕に話しかけたのは生活できなくなっている自然達なのかもしれない。次の日の授業中、「まってるよっ。もうすぐ生きる場所を作ってるからな」と、僕は、自然に答えていた。

投票率90.13%

町議会議員選挙



九月三十日に任期満了となる町議会議員選挙の投票が、九月二十四日(日)午前七時から町内五か所の投票所で一斉に行われました。

十六の議席に十九人が立候補し激戦となった今回、投票率は九〇・一三割となり、前回(昭和六十二年)の九三・八四割は下回ったものの、関心の高さを示しました。

開票は、午後七時から役場大会議室で行われ、当日中に十六名の町議会議員が誕生しました。内訳は、現職九、新人七という結果となりました。これからの四年間、町民の代表として議会活動とおして、町発展と町民の生活の向上のために活躍される十六人の議会議員の方々は次のとおりです。

敬称略 氏名・年齢
()内は当選回数
平成七年十月九日現在



神定 孝 67 (3)



白鳥 時雄 73 (7)



貝塚 貞利 66 (3)



鶴岡 清二 74 (4)

副議長

議長



柳 武 66 (2)



伊藤 博明 47 (3)



貝塚 嘉軼 53 (3)



君塚 亮一 64 (3)



松崎 啓二 56 (1)



式田 善隆 58 (1)



井上 七郎 62 (1)



石井 芳清 40 (2)



新井 明 45 (1)



瀧口 義雄 47 (1)



中村俊六郎 48 (1)



大地 達夫 50 (1)

議 会 の 構 成

議 長 鶴岡 清二

副議長 貝塚 貞利

☆常任委員会 (◎委員長 ○副委員長)

(敬称略)

総務委員会	◎貝塚 嘉軼 ○君塚 亮一 ・ 白鳥 時雄 松崎 啓二 ・ 瀧口 義雄
産業建設委員会	◎伊藤 博明 ○貝塚 貞利 ・ 井上 七郎 式田 善隆 ・ 新井 明
教育民生委員会	◎神定 孝 ○柳 武 ・ 石井 芳清 大地 達夫 ・ 中村俊六郎

☆監 査

監 査 委 員	白鳥 時雄
---------	-------

☆一部事務組合議員

布施学校組合議会	君塚 亮一 ・ 井上 七郎 ・ 新井 明
国保国吉病院組合議会	神定 孝 ・ 貝塚 嘉軼 ・ 柳 武
夷隅郡市広域市町村圏事務組合議会	白鳥 時雄 ・ 伊藤 博明 ・ 君塚 亮一
夷隅郡環境衛生組合議 会	鶴岡 清二

☆各委員会 (議会代表)

観光協会理事	松崎 啓二 ・ 瀧口 義雄
プール運営委員会委員	神定 孝 ・ 伊藤 博明 ・ 松崎 啓二 中村俊六郎 ・ 瀧口 義雄
町開発協会理事	鶴岡 清二 ・ 貝塚 貞利 ・ 貝塚 嘉軼 神定 孝 ・ 伊藤 博明
水道運営委員会委員	鶴岡 清二 ・ 貝塚 貞利 ・ 貝塚 嘉軼 神定 孝 ・ 伊藤 博明 ・ 君塚 亮一 柳 武 ・ 白鳥 時雄
議会運営委員	鶴岡 清二 ・ 貝塚 貞利 ・ 貝塚 嘉軼 神定 孝 ・ 伊藤 博明 ・ 君塚 亮一
町開発審議会委員	鶴岡 清二 ・ 貝塚 貞利 ・ 貝塚 嘉軼 神定 孝 ・ 伊藤 博明
町評価委員会委員	神定 孝 ・ 君塚 亮一 ・ 貝塚 嘉軼
議会だより編集委員	鶴岡 清二 ・ 貝塚 貞利 ・ 貝塚 嘉軼 神定 孝 ・ 伊藤 博明

議会の構成決まる

議長に鶴岡清二氏

副議長に貝塚貞利氏を選任

十月九日、改選後初めての議会となる臨時議会が招集され、正、副議長などの人事構成が決まりました。

町議会を代表する議長には、鶴岡清二氏(74歳・須賀)が、また副議長には貝塚貞利氏(66歳・七本)がそれぞれ選ば

れました。

また、町条例で定められている常任委員会委員(任期二年)、布施学校組合などの一部事務組合への代表議員などもあわせて次のように決まりました。

要望の高い事業を優先に すぽっと

35億 7,927万円を投資

平成 6 年度決算概要

町の一年間の実績報告ともいえる「平成 6 年度の決算」がまとまり、九月定例町議会で認定されました。町がいろいろな仕事を進めるために、どのようなお金が入り、どう使われたのか、決算の概要をご報告します。

平成 6 年度に町の一般会計に収入されたお金は、三十五億七千九百二十七万九千円。支出されたお金は、三十三億九千三百二十万三千円で、収

入支出の差引額は、一億八千六百七万六千円の黒字決算となりました。次に、歳入、歳出の状況を

平成 6 年度一般会計歳入決算
財源別構成比

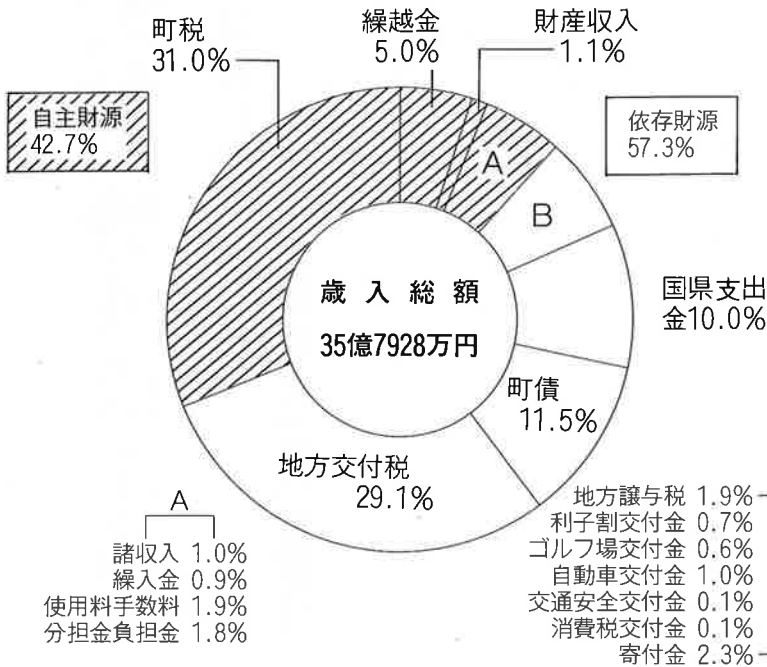

歳入 町税収入・地方交付税 ともに前年度を下回る

平成 6 年度の一般会計に入ったお金、歳入総額三十五億円の内、最も多かったのは、皆さんが納めた町税で十一億九百九十五万七千円、歳入全体の三一%を占めました。また、町の財政状況などにより国から交付される地方交付税は十億四千百十六万一千円で、二九%を占めました。町税、地方交付税ともに、町が独自の事業に自由に使うことができる「一般財源」で

このほか、分担金及び負担金は、上布地区の土地改良総合整備事業の受益者分担金や老人施設への入所負担金などで前年度に比べ、二四・三%増加。また、使用料及び手数料も新設した町営プールの使用料収入などで約二千六百万円増加しました。国・県支出金は、道路整備

町債は二億五千万円減

や小型合併浄化槽設置事業、さらには農林水産業関係などで、積極的に補助事業の導入を図り、三億五千万円を確保しましたが、前年度を下回る結果となりました。また、国が定める事業のために県の許可を受けて資金を借り入れる町債は、元利償還

平成6年度会計別決算額

(単位：円)

	歳 入	歳 出
一般会計	3,579,278,536	3,393,203,163
国民健康保険特別会	718,378,160	616,449,547
老人保健特別会	650,826,917	656,687,351
水道事業会計	219,730,345	254,397,705

衛生費は、住民の健康を守るための各種予防事業の実施やきれいな環境づくりのための経費が中心ですが、国保国吉病院や環境衛生組合への負担金なども支出しています。衛生費総額では、五億千二百九万三千円となりましたが、環境衛生組合のし尿処理施設建設負担金の減等により、前

年度に比べ一八・五割の減となりました。農林水産業費は、土地改良総合整備事業の本格着手をはじめ、磯根漁場浮泥除去試験事業、林道改修、治山工事等を国・県の有利な補助事業を活用して実施し、支出総額は二億千二百三十五万六千円となりました。

商工費は、町営プール建設事業費及び新規開設にともなう運営経費のほか、リゾートにふさわしい環境整備、イベント開催経費等を支出しました。また、各区分からの要望を受けた生活関連道路の舗装・改良・排水整備を行いました。

公債費は三億八十五万四千円で前年度に比べて一三・三割の増となりました。議会費は八千七百万円で三・二割の増、災害復旧費は千九百九十八万三千円で三九・三割の減となりました。公債費の増加は、過去の借入の元金償還の開始等によるものであり、新規の借入は極力抑制していますが、今後しばらく増加傾向は続く見込みです。

歳出決算の状況を目的別にみますと、総務費が六億八千四百七十四万五千円で、歳出全体の二〇・二割を占めました。総務費は、住民サービスの向上や事務の効率化をはかるための電算機等の導入経費や人件費等の内部管理経費のほか、御宿町基本計画の策定、J R 外房線複線化事業への負担金、庁舎周辺並びに旧庁舎跡地整備などに支出しました。民生費は、総額三億九千九百八十万三千円と前年費一・一割増となりました。老人ホーム等への入所措置費や町社会福祉協議会や地域ぐるみネットワーク事業への補助などの福祉の充実のために支出を

消防費は、広域消防に対する負担金や消防団の運営経費のほか、第七分団消防庫新築工事、年次計画で取り組んでいる消防ポンプ車の購入など総額二億三百七万三千円を支出しました。

教育費は支出総額で二億七千五百四十二千円となり、小学校費で七千三百万円、中学校費で三千七百万円、社会教育費で八千八百万円を支出しました。主な内容は、教室床張り替え、グラウンドフェンス張り替え、放送設備改修、英語教育充実のための外国青年招致事業の継続などです。また県の補助を受け生涯学習推進事業もスタートしました。

土木費は、総額で三億五千九百三十四万九千円を支出しましたが、道路新設改良及び維持補修など道路橋梁費で土木費全体の七八割を支出しました。また各区分からの要望を受けた生活関連道路の舗装・改良・排水整備を行いました。

歳 出
八億八百万円の減
さらなる効率化へ

金が地方交付税に算入される南房総広域水道企業団への出資債など四億一千三百万円と

なりましたが、町債充当事業を選定し、前年度に比べ二億五千万円抑制しました。

平成6年度一般会計歳出決算
目的別構成比

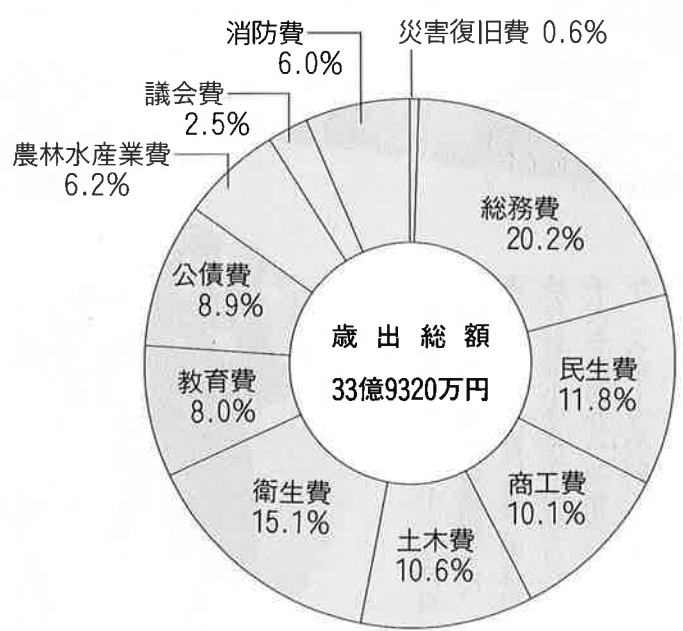

消防費は、広域消防に対する負担金や消防団の運営経費のほか、第七分団消防庫新築工事、年次計画で取り組んでいる消防ポンプ車の購入など総額二億三百七万三千円を支出しました。

祭典



「ソーレツ」三校対抗綱引き



秋本番。九月十七・十八日には、各小学校の運動会が、また、十月十日には、町体育祭が御宿小学校で開催され、子どもたちからお年寄りまでが「スポーツの秋」を楽しみました。



子ども会との対抗玉入れ



「パンツ」割れた、それっ！



秋たけなわ



スポーツの



「オーレッツノ」



3位 上布施
 2位 久保
 優勝 岩和田
 体育祭の結果

空の高く見える爽やかな季節。日頃運動不足になりがち
 な方も、スポーツで汗を流し
 てみてはいかがですか。



先生方も頑張りました。

News N Radar

★ニュースレーダー★

個性ある街並みに 街路灯が知事賞受賞

千葉県・千葉市・千葉県屋外広告美術協同組合が主催する「第四回千葉県屋外広告物コンクール」において、「御宿町街路灯組合」の月の沙漠の街路灯が知事賞を受賞しました。

このコンクールは、広告塔、アーチ、壁面広告など屋外広告の中から、デザインや意匠、周囲の景観との調和の優れたものを表彰しているもの。

「月の沙漠」をイメージしたナトリウム灯の月とラクダ、スペイン語で「月の海岸」を意味する Costa de la Luna の

フラッグ（旗）のデザイン、町のイメージとの調和が高く評価され、今回の受賞となりました。

受賞したこの街路灯は、県の補助を受け、御宿町街路灯組合が平成四・五年度の二か年で二五〇基を設置したもの。昼間の景観と夜間の実用性の両面から検討されたものです。

屋外広告物も街の景観の一部。自然のおもむきや周囲の景観との調和を大切に考えたものです。



「お年寄りの交通事故を減らそう」



九月二十六日（火）、秋の全国交通安全運動期間中のこの日、高齢者交通指導員の委嘱式及びグレースポール大会が、町ゲートボール場で行われました。

現在、増加傾向にあるお年寄りの交通事故。こうした悲劇を少しでも減らそうと、大原警察署・大原交通安全協会より、町内単位老人クラブの会長さん及び副会長さんたちが高齢者の交通指導員として委嘱されたものです。

この委嘱式の後、親睦を深めようといわれたグレースポール（ルールのやさしいゲートボール）の大会では、上布施老人クラブチームが優勝し、大原警察署チームとの親睦試合も行われました。

交通事故は、ちょっとした不注意から起こります。

ドライバーの皆さん、スピードは控えめに、また子どもたちやお年寄りにもやさしい、安全運転を心がけましょう。



地域の交流に 扇町集会所が 完成

八月、岩和田扇町に新しいコミュニティ施設としての「扇町町内宿」が完成しました。以前の町内宿は、老朽化が激しかったため、地区の皆さんが県及び町の補助制度を活用し、建て替えをしたものです。お祭りや集会など、地区の皆さんの交流の拠点としての活用が望まれます。

「芸術の秋だから 「音楽をあなたに」



十月一日(日)、公民館大ホールで、リサイクルグループ「かもめ」の主催によるデイクシシーランド・ジャズコンサートが行われました。二回目の開催となるこのコンサートは、日頃の古紙リサイクル活動に協力してくれた方々へのお礼として行われたもの。昨年続き「ニューオーリンズ・ノウティーズ」の皆さん、吉野恵美子さん、渡

辺ヒロ子さんらが出演し、テナポのある楽しいコンサートとなりました。会場を訪れた人々は、懐かしいデイクシシーランド・ジャズのナンバーに手拍子や足踏みでリズムを取り、体を揺らし、「芸術の秋」のコンサートを楽しんでいました。最後の曲「聖者の行進」では、立ち上がり踊り出す子どもたちもいて、たいへん盛り上がり

各区青少年相談員

須賀	千葉 泰弘さん・関口 雅之さん
浜	戸松 克哉さん・熊井 弘勝さん
高山田	渡辺 登さん
久保	白鳥 洋治さん・白鳥 行雄さん・ 入江 光男さん・君塚 正光さん
新町	鈴木 茂子さん・寺門 誠さん
六軒町	渡辺 栄子さん・式田 清一さん
岩和田	関 幸子さん・貝塚 克之さん・ 伊藤 広幸さん
実谷・七本	吉野 郁夫さん
上布施	井上 美行さん

た秋の一日でした。さて、秋は、「読書の秋」「スポーツの秋」「食欲の秋」「芸術の秋」等いろいろあり

ます。何をすることも良い季節です。皆さんも「秋らしいこと」何かしていますか。

身近な相談相手 18名が青少年相談員に

青少年のよき理解者、そして身近な相談相手として活躍する青少年相談員が、九月で任期満了となり、十月から新たに次の方々が選任されました。

十八名の相談員のみならず、青少年の健全育成のボランティアとして、夏季パトロールや青少年つどい大会など、さまざまな活動を行っています。

あなたの健康 応援します

基本健康診査結果から

五月十五日から十九日までの五日間、町保健センターで「基本健康診査」を行い六百三十四名の方が受診しました。

この結果がまとまりましたので報告します。

基本健康診査は、老人保健法に基づき、四〇歳以上の方を対象に行う健康診査です。

受診者数は近年ゆるやかな減少傾向にあり、男女別では二対一の割合で女性が、また年代別では、男女ともに六〇歳代の受診者が多くなっています。

これは、この検診の対象が高血圧や心臓病、脳卒中中で現在治療中の方や、職場や病院等において健康診査を受けている方を除いていることから七〇歳以上の高齢者や四〇歳から六〇歳までの男性受診者が少ないためと思われます。

基本健康診査受診者数

	対象者数	受診者数	受診率
平成3年度	1583	683	43.1%
平成4年度	1536	675	43.9%
平成5年度	1453	647	44.5%
平成6年度	1379	654	47.4%
平成7年度	1343	634	47.2%

診査項目は従来から血圧、尿・血液（脂質・肝機能・貧血・腎機能）診査に加えて、随時血糖、尿酸など近年増加傾向にある糖尿病や痛風に関する検査も行われるようになりました。

また、必要な方には、当日会場において心電図や眼底検査も行っています。

問診から

自覚症状で最も多いのは、男女ともに「坂道や階段での動悸・息切れ」で、男性では次いで「尿の量、回数増加」、女性では「頭痛、めまい」となっています。

飲酒については、男性の三六割、女性の八七割が「飲まない」と答えており、この割合は年々増加しています。一方、男性の四六割が「毎日（週四日以上）飲む」と答えており、飲み過ぎに注意し、休肝日をつくるなど適正飲酒を心がけてもらいたいと思います。

検査・計測から

血圧は、男女ともどの年代においても、最大・最小血圧のいずれも全国平均を下回っており、平均値は、
男 一三四～七七 mmHg
女 一三二～七六 mmHg
となっています。

判定結果から

基本健康診査では、診察及び検査の結果から「異常所見を認めず」、「要指導a」、「要指導b」、「要医療」の四つの判定に区分されます。

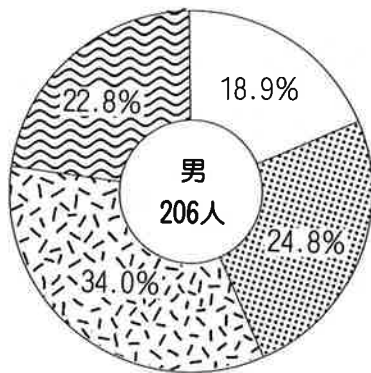
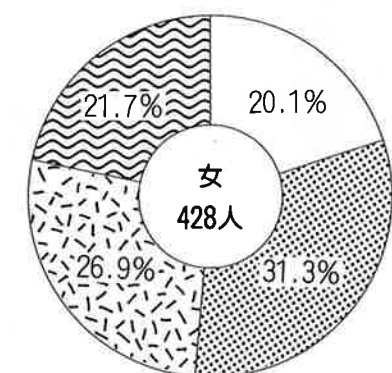
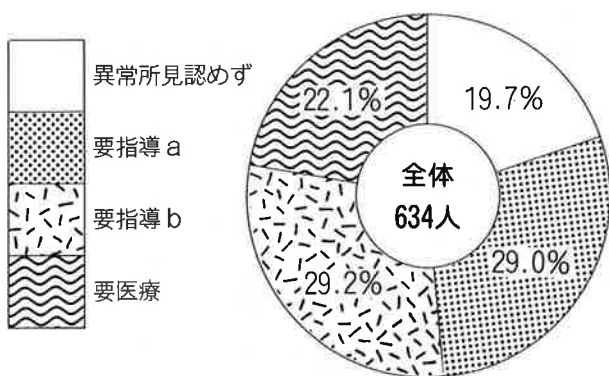

血液中の総コレステロールでは、血圧とは逆に全国平均をわずかず上回っています。また、肥満指数が高いほど中性脂肪が高く、HDLコレステロール（いわゆる善玉コレステロール）は逆に低くな

っており、肥満予防と運動が動脈硬化の予防につながることを示しています。肝機能では、酒を毎日二合以上飲む人は、飲まない人に比べてγ-GTP値が平均で二倍となっており、アルコール性の肝機能障害の傾向がはっきりと表れています。



今年度の診査の結果、異常所見を認められなかった人は全体のわずか一九・七割であり、残る八〇・三割の人は、何らかの異常所見が認められました。もちろんこの方々の全てが即治療を要する病気で、あるわけではありませんが、日常生活、生活上のちょっとした工夫・改善や主治医のもとでの療養、治療が必要となります。

要指導 a、要指導 b と判定されて医療機関受診をしたひとは、高血圧、糖尿病、高

脂血圧、心臓病・痛風・肝炎・貧血などが発見され、治療あるいは経過観察となっている方もあり、健康診査が早期発見、早期治療に役立っています。

健康診査（検診）は、あなた自身のためにあります。検診を受けても結果を取りに行かない人、また結果が送られて判定（指示）を守らない方がいますが、それでは健診そのものが無駄になってしまいます。

まず受診すること、そして次にその結果を正しく理解し、日常生活習慣の改善あるいは治療（医療）につなげることが大切です。結果を受け取ってそのままにしてしまっている方はいませんか。

要指導 b・要医療と判定された方の受診連絡票は随時、保健センターで回収しています。

歳時記

さわやかハート コーナー

御宿町さわやかハート推進委員会（町職員による自主研究グループ）では、文化のほりおこしの一環として、歳時記やグルメ（季節料理）を研究しています。

今月は、もどり鰹の料理を紹介いたします。

地域の特色をいかした季節料理を楽しんでみてはいかがでしょうか。

☆歳時記（十一月） へ七五三

十一月十五日（十二月十五日の時もありました）に七歳になった子どもの「ヒボトキ」のお祝いをします。お祝いの招待客としては、親元、両仲人（男児の場合はダンナ、女兒の場合はオクサン）トリアゲ（ピアサン、ドウケ（同家）、親類、両隣などであり、ご馳走をつくり祝宴を開きます。戦後、生活改善の高まりに



応じて「合同七つ子祝」の形となり、現在に至っています。近頃は七つ子祝を特に派手に、華美に行う家庭が見られるようになりました。

（御宿町史より）

☆グルメ

秋たけなわ、脂ののったもどり鰹（かつお）がどんどん水揚げされます。鰹といえは初鰹、でも鰹の旬は秋です。金華山沖で産卵をし、親潮の海で脂をつけ、房総の沖に帰ってきます。御宿の漁師は、一本釣りで漁をする。日帰り鰹です。

食べ方はいろいろあります。が、刺し身は皮付。腹の銀皮を付けたまま食べます。適度な甘さ、噛むと押しかえしてくる皮の弾力。鰹の旨さが口

中に広がります。

土佐づくりもおすすすめ、鰹を三枚におろし、串をうって焼きます（本当は葉（わら）が一番よい）。焼き上がったらすぐ冷水に付け、粗熱をとって、薄く切り、かけ酢をかけます（酢①・ポン酢①・正油①・大根おろし・長ねぎみじん切り・大葉・茗荷・おろしにんにく・生姜）。鰹の旨み、かけ酢のすっぱさが混ざり合い、つついっついでしてしまいます。

もう一品は定番のまご茶。鰹の切り身を赤漬（正油・おろし生姜・にんにく）にし、あつあつご飯にのせ、熱いお茶をかけ、がさつに口の中にほうり込みます。漁師になったような気分になること、うけ合いです。

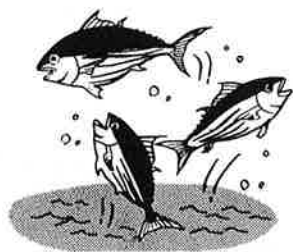

国立館山海員学校

生徒募集

国立館山海員学校では来年4月入学の生徒を募集します。

- ◇受験資格 中学卒業者
(卒業見込みを含む)
15歳以上19歳未満
- ◇願書受付 平成8年1月10日(水)～
2月9日(金)
- ◇試験日 平成8年2月18日(日)
- ◇教育目的 中学校卒業者を対象として、3年間の高等普通教育及び専門教育を行い、我が国の海事産業発展のために優秀な海上技術者を育成する。
- ◇問い合わせ 〒294 千葉県館山市大賀無番地
館山海員学校 教務課
☎0470-22-1912

千葉県生涯学習フェスティバル'95

～会いたいのは、あたらしい自分～

学習意欲の一層の高まりに応えるため、次のとおり、千葉県生涯学習フェスティバル'95を開催します。

あたらしい自分の発見。ぜひご参加ください。

- ◆日時 11月25日(土) 11時～
11月26日(日) 10時30分～
- ◆会場 幕張メッセ国際会議場
- ◆参加費 無料
- ◆主な内容
- 25日(土)
- * 県政シンポジウム
 - * ほほえみダンスコンサート
- 26日(日)
- * カラオケカレッジ
 - * 園芸教室 植物画教室と鉢物の管理
- 25日(土)～26日(日)
- * ふれあいリレーステージ
生涯学習実践団体の成果発表
 - * 通信教育講座
実技指導とファッションショー
 - * 千葉県産業教育フェア
職業高校の紹介や作品販売
- ◆詳しくは…
千葉県教育庁生涯学習部振興課事業班
☎043-223-4073



I N F O R M A T I O N

お知らせコーナー



11月9日は「119番の日」です

この日にちなみ、11月9日(木)から15日(水)まで「秋の全国火災予防運動」が実施されます。

火災予防8つのポイントを守り、火の取り扱いには十分注意しましょう。

火災予防8つのポイント

1. 寝たばこやたばこの投げ捨てをしない。
2. 子どもには、マッチやライターで遊ばせない。
3. たき火をするときは、必ず消火の用意をする。
4. 風の強い日はたき火をしない。
5. 天ぷらを揚げるときはその場を離れない。
6. 家のまわりに燃えやすい物を置かない。
7. 風呂の空だきをしない。
8. ストブのまわりには、燃えやすい物を近づけない。

千葉県立鶴舞看護専門学校 生徒募集

鶴舞看護専門学校では、平成8年度入学生徒を次のとおり募集します。

- ◇推薦入学
- * 選考日 平成7年12月13日(水)
 - * 選考方法 書類審査・学科試験(国語・英語)・面接
 - * 願書受付 平成7年11月13日(月)～
22日(水)まで(土・日曜日を除く)
- ◇一般入学
- * 選考日・選考方法
 - 1次試験 平成8年2月28日(水)
(国語・英語・数学)
 - 2次試験 平成8年2月29日(木)
(面接)
 - * 願書受付 平成8年2月1日(木)～9日(金)まで
(土・日曜日を除く)
- ◇問い合わせ 〒290-05 市原市鶴舞565番地
千葉県立鶴舞看護専門学校
☎0436-88-3660



「さわやかいすみふれあいの夕べ」

さわやかハートちば夷隅地域交流事業として、次のとおり「さわやかいすみふれあいの夕べ」を計画しました。

たくさんの皆さんの参加をお待ちしています。

- 日時 11月29日(水) 午後6時より
- 会場 大原町 文化センター
- 内容
 - ・文化講演
講師 ダニエル・カール
 - ・マナー実技指導
JAL国際線スチュワーデス
- その他 定員800名
申し込みは不要、入場無料です。
- 問い合わせ 夷隅地域県民センター
☎82-3935

濃淡を見せつ、カンナ土手に
燃ゆ 岡田まさし

汐鳴りの安房をはなる、天の
川 鶴岡 徳治

ひぐらしや海また遠く広がり
ぬ 佐藤 光生

草白くして糶すりの墓地の土
手 大森 和子

つまづけば一山の露落ちきた
伊藤 信雄

山墓に雨の落ちくる水引草
る 猪鼻 とき

虫の音の真只中に目覚めをり
小野 玲子

コスモスの挿しても風のおそ
びけり 嗟峨 通恵

風と来て風と去りゆく秋の蝶
星野 倭子

秋の海汐吹く岩は崖の下
大谷 伸

病葉の音たて落つる真昼かな
岡田つる子

打ちどめの特大火空に咲く
櫻谷 敬蔵

夏果てぬあえぐ野菜にすべも
滝口 こう

なく

台風が気になる朝の子報かな
田辺 致孝

この里に住みて幾とせ星流る
河崎 康代

早ばつの土手の芒の色あせし
松本 勝哉

火の色に柿もりあげてひさぐ
吉田 子陽

なり 石井 たま

山門をくぐれば萩の散りしけ
る 土井 久恵

貝割菜少しまがつて砂畑
岩瀬 京子

穂のゆれて月の芒の解けはじ
む 石田ゆき緒

波といふ音消え路地に虫の声

国民年金

だより

十一月は国民年金制度推進月間です

人生八十年時代、我国は今後、お年寄りが増え本格的な高齢化社会を迎えることになりました。

個人が自分の老後に備えることはもちろん大切ですが、

個人の努力には限界があることも事実です。

国民年金制度は、働く世代全体が保険料を負担し、今のお年寄りの年金を支えていく、つまり世代と世代の支え合いのしくみです。

制度の趣旨やしくみを理解していただくため、十一月を「国民年金制度推進月間」と定め、千葉県、社会保険事務所、市町村が一体となってい

ろいろな行事を展開するほか、国民年金標語の懸垂幕をいっせいに掲示し、制度のPRに勤めます。

御宿町でも十一月三日に行われる文化祭で「年金ひろば」を設け、パンフレットや粗品の配布、国民年金クイズを行いますので、ご参加ください。



- | | | | |
|----|-------------|-----|-------------|
| 1日 | 防災訓練 | 9日 | 御宿中学校運動会 |
| 2日 | 職員互助会 | 12日 | 体育祭打合せ会議 |
| 3日 | ビーチバレーボール大会 | 13日 | 広域管理者会議 |
| 4日 | 民生委員の推薦会 | 14日 | 国勢調査説明会 |
| 5日 | 議会打合せ | 15日 | 敬老会 |
| 6日 | プール運営委員会 | 18日 | 御宿小・岩和田小運動会 |
| 7日 | 災害査定 | 19日 | 布施小運動会 |
| 8日 | 第三回定例議会 | 24日 | 町議会議員選挙 |
| | | 25日 | 知事来郡 |
| | | 26日 | 御宿保育所運動会 |
| | | 27日 | 公民館運営審議会 |
| | | 27日 | 文化祭企画審議委員会 |
| | | 28日 | 太田岬町長町葬 |
| | | 29日 | 自衛隊研修除隊式 |

保 健 事 業

事業名	期 日	場 所 ・ 時 間 など
妊婦教室D-②	11月7日(火)	保健センター 9:30~11:30
食生活改善会④	11月9日(木)	保健センター 9:30~12:30
一般健康相談 食生活相談	11月10日(金)	公 民 館 9:30~11:30 保健センター 13:00~15:00
のびのび教室	11月14日(火)	保健センター 9:30~11:30
乳児健康相談	11月14日(火)	保健センター 13:30~15:00
秋期ポリオ② B:H6.7/1~ H6.12/31生	11月14日(火)	保健センター 13:00~13:30
秋期三種混合 1期初回② E:H7.1/1~ H7.6/30生	11月21日(火)	保健センター 13:00~13:30
リハビリ教室⑧	11月15日(水)	保健センター 13:00~15:30
岩和田健康相談	11月17日(金)	岩和田青年館 9:30~11:30
妊婦教室D-③	11月21日(火)	保健センター 9:30~11:30
栄 養 教 室 ⑥	11月28日(火)	保健センター 9:00~12:30
1才6か月児 健康診査 (H6.3/1~ H6.5/31生)	11月28日(火)	保健センター 13:00~13:30
岩和田健康相談	12月1日(金)	岩和田青年館 9:30~11:30
布施健康相談	12月7日(木)	新久井青年館 9:30~11:30
一般健康相談 食生活相談	12月8日(金)	公 民 館 9:30~11:30 保健センター 13:00~15:00
のびのび教室	12月12日(火)	保健センター 9:30~11:30
乳児健康相談	12月12日(火)	保健センター 13:30~15:00



町では、毎年10月に結核・肺ガン検診を併せて「胸部検診(レントゲン検査)」を実施しています。

一次検査(間接撮影)の結果は、11月の下旬に個々に通知していただきますので、結果を確認し、40歳以上の方は健康手帳に記入するようにしましょう。

また、「要精検」の通知を受けた方は、二次検査が必要

となりますので、必ず受診しましょう。

精密検査の方法は、一次検査の所見により、町で再度レントゲン検査(直接撮影)を行う場合と、医療機関で医師が必要と認めた検査を行うものがあります。

結果通知について不明な点は、町保健センターにお問い合わせください。

町保健婦

人 口

9月30日現在

男 4,046 人
女 4,405 人
計 8,451 人
世帯数 2,889 世帯

交通事故発生状況

H.7.1.1~10.8現在

発生件数 22件
死者数 2名
傷者数 33名

おんじゆく119

9月中

火災件数 0件(2件)
救急件数 20件(175件)
内訳 { 交通事故 7件(28件)
急病 6件(110件)
その他 7件(37件)
() 内は1月からの累計です

お梅やみ申し上げます。

岩和田	新 久 久	地 八	八 月 届
平岡	保 保 保	区 区	男 三 女 二
せき	藤 白 片	死 亡 者	吉 郎
	江 鳥 岡	者	
	辰 與 四	者	
	男 郎 郎		
		年 齡	
	90 64 79 75 92		

六軒町	新 久 久 久	地 八	八 月 届
幸保	保 保 保	区 区	男 三 女 二
一真	石 吉 井 今	出 生 児	計 五
	井 田 関		
	あ 光 財		
	かり 孝 財		
	康 義 暢 邦		
	一 廣 之 弘		
	久	保 護 者	



お誕生
おめでとう申し上げます。

