

御宿

O N J U K U

平成9年

7月

月

1997 第404号
千葉県御宿町役場



たのしい浅間まつり

焼却施設平常運転開始 —ダイオキシン類削減緊急対策工事—

17月10日より
1号炉平常運転開始

今年五月から進めてきました清掃センターのダイオキシン類削減緊急工事も、皆さんのご協力をいただき順調に進んできました。

二基の炉系列の共通ダクト等の改修工事のため六月中旬より完全停止していた焼却炉

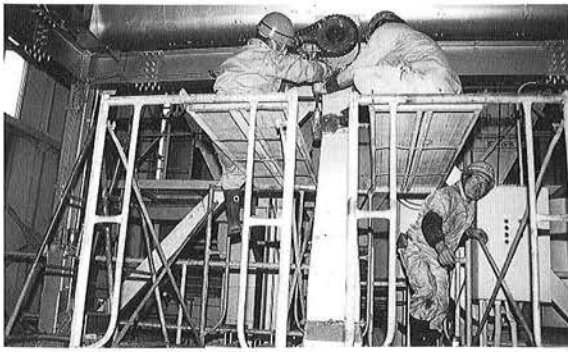

も、七月七日より1号炉の予行運転を開始しました。また、一部新しくなった中央装置の操作等、町清掃センター職員は実施講習に暑さを忘れて取り組んでいます。

1号炉につきましては、七月十日より平常運転を開始し、2号炉についても、七月下旬には完成する予定となっております。

ゴミが増加する夏期シーズンを迎え、処理に万全の状態です。

ダイオキシン測定実施
—今回は10^{mg/m³}—

町では、1号炉の平常運転にともない、焼却状態やダイオキシン類の発生状況調査を積極的に進めるため、第一回目の測定を実施しました。今回の調査は、昨年実施した方法と同様のもの、煙突から排出される煤煙中にふくまれるダイオキシンの濃度を分析した結果10^{mg/m³}と厚生省基準を下回る結果となりました。

**ゴミステーションは助け合って
—ゴミのルールを守りましょう—**

ゴミは汚いもの、邪魔なもの、とされがちですが、ひとりで勝手に発生したものではないのです。皆さんの生活の中からはかたなくゴミとなったものが多く集積所には見受けられます。最後まで、ゴミを出す人が責任をもって、処理



また、第二回目の測定調査は、2号炉等の補修や、緊急対策工事として全体完了後に実施する予定です。
※厚生省基準 80^{mg/m³}

してください。
また、町では収集日以外に出されたゴミは処理の段階で機械等の故障の原因となるため収集できませんので、あらかじめ、ご了承ください。

ダイオキシン類 一口メモ

●ダイオキシンってどんなもの●
正式には、ダイオキシン類といって、酸素、水素、炭素、塩素が結びついた「有機塩素化合物」の一種で、塩素の数と位置によって少しずつ性質が異なるものの総称をいいます。

ダイオキシン類は、他の多くの化学物質とは異なり、製造を目的として生成されたものではなく、物を燃やすことや化学物質の合成等の過程で副産物として生成され、発生します。

◆ダイオキシン類の構成図◆

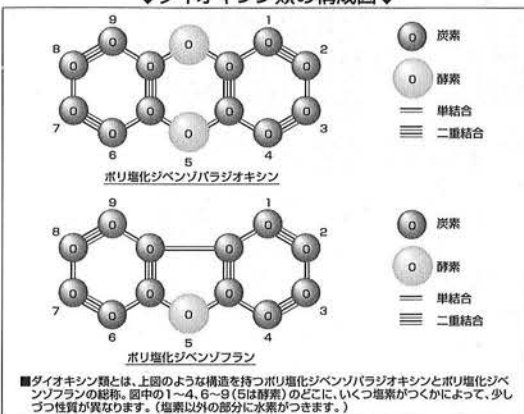

海岸清掃日記

—美しい海岸をみんなの手で護っていきましょう—

夏期の観光シーズンを迎え、例年、各方面の皆さんから、御宿の美しい海岸をきれいにしよう、というお便りが届きます。皆さんのご協力に感謝申し上げます。

五月二十二日(木)

●御宿高校の生徒と職員の方々、二百五十名による海岸清掃が「マリソフエスタ御宿」を目の前にひかえた中央海岸を中心に実施されました。



六月十五日(日)

●毎月第三日曜日に実施されます町民清掃が夏を間近にひかえた海岸で行われました。

朝早くから、たくさんの皆さんのご協力により瞬く間にきれいになりました。

また、当日は、海に流入する裾無川の清掃も実施されました。

●町内六団体の構成による町青年団体連絡協議会の皆さん約百名の参加による海岸清掃が行われました。

各団体チームワークよく作業が進みました。



七月五日(土)

●御宿中学校の全校生徒二百四十二名と先生二十名が浜、中央、岩和田の各海岸に分かれて清掃活動を実施しました。

夏を思わせる暑い日でしたが各学年ごとに、きちんと分別収集してくれました。



七月十四日(月)

●岩和田小学校の生徒六十名による海岸の清掃が行われました。

小さな手で一生懸命、海水浴場のカンやピンを大きな袋いっぱい集めてくれました。



分別収集用ストックヤード新たに開設 —ペットボトルやトレイ等の集積所設置—

五月よりゴミの資源化・減量化の推進とダイオキシン対策の一環としてご協力いただいています。ペットボトルや発泡トレイ等の集積場として清掃センター内にストックヤードを設置しました。

町内のゴミステーションにおきましても、軽量でかさばるため、風の強い日などはたいへん苦慮されていると思いますが、周辺の皆さんのご協力をお願いします。

犬のフンは飼い主の責任で!!

御宿の美しい海岸は、町で生活する皆さんだけでなく、町を訪れる人たちの財産でもあります。

あります。

ただ、私たちはこの美しい自然を享受できる一番近くに位置し、後世へ伝える責任を保有しております。

愛犬家一人一人のほんのちよつとの心遣いと思いやりをお願いします。



ペットボトル・発泡トレイの日 —毎月第1水曜日—

■回収報告■

1回	5月7日440kg
2回	6月4日1,400kg
3回	7月2日1,920kg

国際性を身につけ生徒一人ひとりの よさや可能性を伸ばす

——外国人指導助手とチーム・ティーチングの活用——



▲わかりやすい授業に取り組むジェイソン先生



▲チーム・ティーチングの授業

現在、国際化の進展に対応して、学校教育においても国際社会に生きる日本人として、必要な能力を身につけさせることが今日の社会では強く求められてきております。

こうした時代の要求に応え町では、四年前から外国人の英語指導助手を招き、町内、小中学校に派遣し、英語教育

を更に推進させ、外人とのコミュニケーション能力の育成を図っております。

効果として、直接生きた言語を学ぶことで、「受身から表現する英語」つまり生の英語によって「聞くこと」「話すこと」の能力向上が期待されるものです。

個性を生かすための授業の工夫

御宿中学校では外国語指導助手の授業効果と生徒一人ひとりのよさや可能性を高めるために一回の英語授業に複数の教師（二人ないし三人）による授業（チーム・ティーチング）をおこなっています。

複数の教師がかかわることによって、子供一人ひとりのよさや可能性を多面的かつ豊かにとらえることが可能となり学習活動が一層充実してきました。

今後が楽しみな授業となるものと思われれます。

町内三校の小中学校にも定期的に訪問し、授業を展開しています。絵やカードを利用して、簡単な英語の歌を歌ったり、子供達は、授業を毎回楽しみにしています。実際に他国の人と接し、身振り、手振りで英語に触れたり、先生の生活からも自分たちと違った文化や習慣にも触れることができ、子供達はしだいに外国への関心を高めています。



▲小学校での授業風景

国民健康保険税

税率が変わります

国民健康保険は、私達がケガや病気をしたときに経済的に心配なく、安心してお医者さんにかかるよう、日頃から被保険者がお金を出し合い、みんなで助け合おうとする制度です。

国民健康保険の加入者は保険税（市町村により保険料）を納めなければなりません。

保険税を納めない人がいると他の加入者との公平を欠くばかりでなく、制度そのものがなり立たなくなります。

保険税は目的税であり、国保以外の費用に充てることはありません。

みなさんの医療費は国保の会計から毎月医療機関へ支払っていますので、国民健康保険税は、必ず納期までに納めるようお願いします。

なお、平成九年度の税率等は次の表のとおりです。

	8年度	9年度
所得割	6.6/100	6.4/100
資産割	32/100	32/100
平等割	21,500円	22,000円
均等割	16,000円	16,500円
課税限度額	500,000円	520,000円

一年間（九年四月～一〇年三月）の保険税は、一世帯毎に計算され、世帯主に課税されます。

保険税額が五二万円を超えた場合は、五二万円が課税の限度額になります。

災害など特別な事情がないのに、保険税を滞納していると、延滞金加算や、国保給付の差し止めなどの処置がとられたり、健康保険証の代わりに資格者証（窓口負担が一〇割で保険税納付後に七割給付）を発行する場合もあります。

月割課税

保険税は年度毎に課税されますので、年度の途中で国保へ加入・脱退したときは、月割計算分を納めます。

例えば一月に会社を辞めて、四月に届け出た場合、保険税は四月からの計算ではなくて辞めた一月に遡って課税されます。

保険税の軽減

前年の総所得金額・山林所得金額などの合計が一定以下の世帯に対しては、平等割と均等割が軽減されます。但し所得が無い場合でも所得の申告がされていないときは、この軽減が適用されませんので、未申告の方は、至急申告をしてください。

老人保健制度

七〇歳になると国保に加入していても老人保健でお医者さんにかかることとなります。国保を抜けるのではなく、資格はそのまま残りますので保険税は今ままでおり納めていただきます。

◎保険税にご不明な点がありましたら、税務課へご相談ください。



ニュース NEWS RADAR レーダー

夷隅支部消防操法大会 第六・第八分団が出場

六月二十九日(日)、勝浦市守谷で第三十回夷隅支部消防操法大会が開催されました。

御宿町からは、ポンプ自動車
の部に第六分団(高山田)、
小型ポンプの部に第八分団
(実谷・七本)が出場しました。
結果は、第六分団が努力賞、
第八分団が敢闘賞(三位)を
獲得しました。
この結果の陰には、二カ月
以上もの間、仕事を終えた夜
間や休日を返上し、広域消防



御宿分署員の指導のもと厳しい訓練を行ってきた出場団員、地元区の努力がありました。こうした一刻を争う消防活動訓練の成果によって、御宿町民の生命と財産は守られています。
関係者の皆さん、本当にご苦労さまでした。



敢闘賞を獲得した第八分団

出場団員の氏名は次のとおりです。(敬称略)
第六分団

- 井上 昇 (指揮者)
嶋田 隆 (一番員)
岩瀬 聡 (二番員)
嶋田 武志 (三番員)
浅野 和弘 (四番員)
- 第八分団
吉野 信次 (指揮者)
渡辺 康弘 (一番員)
白鳥 一宏 (二番員)
吉野 健一 (三番員)

千倉沖で重油が流出



七月六日(日)、午前六時半ごろ千倉沖で貨物船生田丸が沈没し、その燃料である重油が太平洋に流出しました。
御宿の沖合にも七日(月)に少量ながらそれが到達し

ましたが、早期からの対処、御宿・岩和田漁業協同組合、自衛隊の協力により大きな被害が出ることなく重油は回収されました。回収にあたり、協力していただきました多くの方々、本当にありがとうございます。



キミとボク 「ベルトしめた」が 愛いごぼ

六月はシートベルト着用推進キャンペーン月間でした。県下一斉に主要道路でキャンペーンが展開され、御宿町でも六月三日、十日、十七日、二十四日の毎週火曜日の四日間、大原警察署や大原交通安全協会の協力を得て、新町の国道で、ドライバーの皆さんにシートベルトの着用をよびかけました。

また、五月三十日、六月十三日、三十日には、シートベルト着用率実態調査も行われ、初日は約45%だった着用率が最終日には約53%になりました。

「すぐそこまでだから」とつい忘れがちなシートベルト。安全のため、日頃から着用を心がけましょう。



「都市計画の基本方針」 検討のための 町民アンケートの実施について

御宿町では、かねてから中心市街地の居住環境の整備の問題、新たな新住宅地の形成と中心市街地の連携の問題、交通混雑や道路の整備の問題等の様々な都市問題があります。

また、近年は、中心市街地の賑わいや活力づくり、水辺や緑の保全といるおいづくり、高齢化や情報化社会への対応等の地域づくりの必要性も強まってきました。この様な状況の中で、様々な都市問題を解決し、都市づくり、地域づくりを計画的に進め、健康で文化的な生活と機能的な活動を確保するために、土地の合理的な利用や都市の根幹となる施設、秩序ある市街地づくり等を図ることが必要となってきました。

「都市計画」とは、これらを総合的に計画し、実施する業務ですが、現在の御宿町には、まだ「都市計画」が定め

られておりません。

そのため、町では、「都市計画」の基となる基本方針づくりの検討に入ることとなりましたが、この「都市計画の基本方針づくり」につきましては、町民の方々の参加と、意見の反映が重要です。

このため町民の意見の反映の一環として、「都市計画の基本方針検討のための町民アンケート」を実施することとなりました。

町民の皆様のご意見やご意向を「都市計画の基本方針」づくり十分に反映できるよう、是非とも皆様のご協力をお願いいたします。

ただし、アンケートにつきましては、町内全世帯約三千世帯のうち、千世帯を対象として実施する予定です。

(企画観光課)

**「行方不明の人をさがす相談所」
開設のお知らせ**

千葉県警察では、身元のわからない死者の身元をさがすため、次の日程で相談所を開設します。

月日(曜日)	場 所	時 間
8月 1日(金)	行徳警察署	午前9時から 午後4時まで
8月 5日(火)	佐倉警察署	
8月 7日(木)	船橋警察署	
8月12日(火)	茂原警察署	
8月18日(月)	柏警察署	
8月21日(木)	君津警察署	
8月26日(火)	銚子警察署	
8月1日～31日	県本部鑑識課 (分庁舎)	午前8時30分 から 午後5時まで

皆さんの家族等で

※長期間消息不明になっている人。

※消息不明の人で、犯罪や交通事故などの被害者になっているとおもわれる人。

※病気を苦にいて行方不明になっている人。

などで、ご心配されている方は、相談所をご利用して下さい。

相談所では、全国各地で死亡し、いまだ身元のわからない方々の顔写真や服装・所持品等の資料をもとに相談に応じます。

相談所においての際は、行方不明当時の様子や服装等のわかる方が顔写真等を持参して下さい。

千葉県警察本部鑑識課 (県警察本部庁舎2階)
千葉市中央区中央港1丁目71番1号
(JR京葉線千葉みなと駅又はモノレール市役所前駅から徒歩7分・千葉中央警察署裏)

●問い合わせ先

☎043-227-9131 内線770-2339



第14回国民年金写真コンクール

●応募作品の受付

平成9年7月1日から平成9年9月30日まで、郵送による受付

●送り先 〒260-91千葉市中央区市場町1-1

千葉県社会部国民年金課内千葉県国民年金協議会
☎043-223-2389

●審査 平成9年10月上旬

●入賞者発表 平成9年10月下旬

●表彰 平成9年11月13日

「国民年金事業功労者表彰式」ちば共済会館

●作品の募集要項

●四季を通じての県内の風景、行事、名所、旧跡、文化財、スポーツなど

●広報紙の表紙に適したもの

(参考) 広報紙の発行時期2・3・5・6・8・9・11・12月

●サイズ等、キャピネ以上四切りまで(カラープリントに限る) ※表紙に使用するサイズ縦210mm×横200mm

●締切 平成9年9月30日必着

●応募規定

①応募作品の裏面に応募票を貼る。

※用紙は役場にあります。

②入賞は1人1賞とし、応募作品は未発表のものとする。

③入賞作品(佳作を含む)の著作権は、主催者に帰属する。

④広報紙の表紙に使用の際は、トリミングをさせていただきます。

⑤応募作品は、原則として返却しない。

⑥入賞通知を受けたら、ただちにネガを提出すること。

**「違反建築防止通問」
十月(四)十日(日)**

住みよい安全な町を作るためには、住む人がお互いにルールを守らなくてはなりません。

建築物についてもルールに違反すると住みよい安全な街を損なってしまう。他の人にも多大な迷惑をかけてしまいます。

この週をきっかけに新築する時や増改築する時はもちろん、既存の建築物についても建築基準法に適合しているかどうか建築士とよく相談し、安全な建築物にすること、そして、住みやすい街にすることを心がけていきましょう。

なお、この期間中に「全国一斉公開建築パトロール」が、県内の首都近郊の市町村を中心に実施されます。

●お問い合わせ

役場企画観光課

☎0470(68)2511

わか家の犬・猫の写真コンクール

わか家の愛犬・愛猫を写真、短いコメントで紹介してください。
 優秀作品15点を9月に行われる動物愛護週間イベント会場に展示し、協会機関紙に掲載するとともに表彰を行います。

●応募作品
 応募者の飼育している犬・猫の飼育についての写真3枚までと、しつけ等飼育についてのコメント(400字詰原稿用紙1枚以内) 作品の応募を対象とします。
 写真サイズはEC判とし、すべての写真の裏に番号及び氏名を記載して下さい。

●応募資格
 県内に在住の者 (プロ・アマを問いません)

●募集期間
 平成9年8月1日から8月31日までとします。
 ※応募作品は、原則としてお返しできません。

●応募先
 〒260 千葉県中央区亥鼻2-5-3
 県庁亥鼻別館内
 財団法人 千葉県動物保護管理協会 宛

自衛官募集

防衛庁では、次のとおり自衛官を募集します。

募集種目	応募資格	受付期間
航空学生 (パイロット)	高卒(見込み) 21歳未満の者	9月9日まで
一般曹候補学生	18歳以上～ 24歳未満の者	9月9日まで
2等陸・海・空士	18歳以上～ 27歳未満の者	男子:年間を通じて 行っています。 女子:9月12日まで

●問い合わせ先
 自衛隊茂原募集案内所
 ●資料請求先
 ☎0475-25-0452

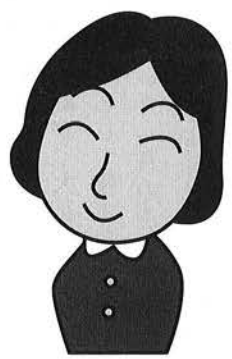

建設水道課からのお知らせ

■ダム貯水率
 7月22日現在のダムの貯水率は、
 下記のとおりです。

- 貯水率
74.6%
- 有効貯水量
432,000m³

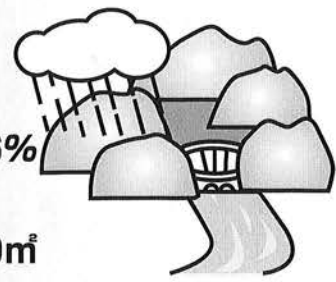

かけがえのない資源「水」
 「水」は大切に...

建設水道課 水道事業班

福祉ワンポイント

ホームヘルパー派遣事業
 日常生活上、支障のあるお年寄りや身体の不自由な方がいる世帯にホームヘルパーを派遣し、介護等のお手伝いをする制度です。

●お手伝いをする内容
 買い物・調理・部屋の掃除・衣類の補修や洗濯・食事や排泄の世話・身体の清拭・通院介助・生活や介護・住宅の相談など
 ※派遣回数 週2回 1回2時間程度
 (利用者の状況により変更する場合があります)



詳しくは、保健福祉課まで

月の沙漠思い出入選作品集③

感想文「一般の部」佳作

「月の沙漠と私」

千葉市若葉区

宇川 圭子

私の少女時代といえ、大正の終わりから昭和にかけてのころである。芸ごとの好きだった母の提案で、家庭音楽会をたびたび開いていた。そのころ、普通の家庭ではまだ珍しかったオルガンを買ってもらい、童謡や唱歌をつぎつぎ歌うのが、こどもたちの楽しみであった。

いつも歌っていた曲に「月の沙漠」があった。特に私は大好きで、勝手に私のおほこに決めていた。今も昔も、女の子のあこがれであるお姫様と王子様が、月の沙漠をラクダに乗って旅をするというロマンティックな歌詞と、哀愁の漂うメロデーは、思春期の私の心にしみ通った。「いい歌だわねえ。おかあさんにも教えて頂だい」私は、得意になって伴奏をしながら、母も一緒に練習して皆で歌ったものである。

そのころは、この曲の作詞

者や背景についての知識はなかった。理屈ぬきに愛唱歌として、折りにふれては歌いながら、長い歳月が流れ去った。

「月の沙漠」が、千葉県にゆかりのあることを知ったのは、今から3年余り前、私が千葉に移り住んでからである。音楽の好きな私は、あるカルチャーセンターの「童謡・唱歌・抒情歌の集い」に入会した。その講座で、「月の沙漠」がとりあげられたとき、作詞者の加藤まささについての解説を聞き、その舞台が御宿町であることを初めて知った。私は驚きと喜びで胸をあつくしながら、ひとしお感慨をこめて「月の沙漠」を歌った。

―御宿の海岸に

早く行って見たい―

との思いにかられた私は、娘にせがんで房総半島を初めてドライブした。よく晴れた日で、御宿の海は光り、空とひとつになって遠く続いていた。白い砂浜をさくさくと歩いた。御宿町が、大正ロマンを文化遺産として残すために立てたという「月の沙漠記念像」を見る事が出来た。

少女の日あこがれこめて歌ひ

たる

「月の沙漠」の碑の前に立つ

歌碑に刻まれた文字をたどると、自然にイメージが浮かんできた。戦後生まれの娘も「月の沙漠」の歌はよく知っており、2人でハミングしながら、砂浜でメルヘンの世界に浸っていた。

まぶたを閉じると、家庭音楽会を楽しんだ少女の日がよみがえり、懐かしい母の声も遠くから聞こえてくるように思えた。

加藤まささは、最晩年に御宿町に移り住み、この地で他界したという。多感な青春時代に訪れ、代表作の舞台ともなった御宿は、きつと魂のやすまる懐かしいところだったに違いない。生誕100年にあたる今年、もう一度私も御宿を訪れたいと思っている。

短歌「一般・学生の部」

■佳作

御宿高等学校1年

緑川 陽子

はかなる月夜の笛が響くとき
かすかに残る駱駝の足音

■佳作

御宿高等学校

2年C組一同

月明かりあなたと二人語り合い
波に消された愛の告白

■佳作

御宿高等学校1年

安形 桂子

月の夜の光が照らす記念像
今にも動く月夜の神秘

■優秀賞

御宿中学校1年

吉田おりふ

今日もまた聞こえてくるよ
あのメロデー

月の沙漠のすてきな歌が

■優秀賞

御宿中学校3年

橋岡 里江

砂浜に響く波の音さわさわと
らくだの歩く足音に似て

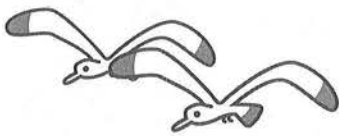



伊藤たけし

一棹の波にひとゆれ花あやめ

中西恵美子

かすかなる囀りに触れし花菖蒲

佐藤 光生

残鶯の一声一湾昏れなづむ

合歡の葉のひらかぬまゝに桜桃忌

伊藤 信雄

白も好き紫も良し菖蒲園

鶴岡 徳治

訪ねくる人なき陶房夏木立

岡田まさし

苔花の石につまづく小糖雨

嵯峨 通恵

梅雨晴間三日見ぬ間に草ものび

猪鼻 とき

こぼれ日をとらえて伸びるつた若葉

櫻谷 敬蔵

気まぐれな風に乗りくる梅雨の蝶

小野 玲子

しじみ蝶梅雨の晴間をいとひく、

河崎 康代

新しき麦藁帽子ペタル踏む

星野 倭子

耳鳴りを汐騒ときく梅雨の坂

田辺 致孝

月見草咲いてにぎはふ神の庭

石井 たま

十葉をくゞり来し猫匂ふなり

岡田つる子

聞ふかし妖しきまでに螢の火

土井 久恵

花つけし南瓜の苗の売られけり

岩瀬 京子

はっきりと梅雨の晴間の湾の空

石田ゆき緒



国民年金だより

老齢厚生年金をうけている方 65歳になったら届け出を



大正15年4月2日以降の生まれで、現在「特別支給の老齢厚生年金」を受けている方は、65歳になると「老齢基礎年金（国民年金）」が受けられるようになります。

65歳の誕生日の前月末（1月生まれの方は前々月末日）に、社会保険庁からハガキが送付されます。必要事項を記入し、市町村長の証明を受けてから、誕生月中に提出してください。

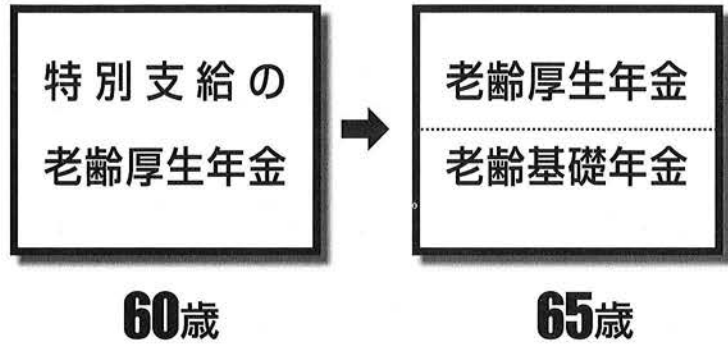

- 1日 氏子総代会
- 3日 第七十七回県町村会定期総会
- 4日 大原警察官友の会総会
- 5日 入札
- 6日 議会運営委員会
- 7日 広域管理者会議
- 7日 第十四回いすみふるさとまつり
- 9日 御宿高校総会
- 9日 10日 プール運営委員視察
- 10日 商店振興会総会
- 11日 不法投棄監視員会議
- 11日 産業建設常任委員会
- 12日 火葬場建設委員会
- 13日 国保運営協議会
- 13日 公民館運営審議会
- 16日 入札
- 16日 議会運営委員会
- 17日 入札
- 17日 広域組合議会臨時議会
- 18日 入札
- 18日 いすみ鉄道株主総会
- 20日 議会打合せ
- 20日 第二回定例議会
- 20日 全員協議会
- 22日 26日 郡町村長視察
- 24日 夷隅三師会総会
- 24日 視光協会理事会
- 25日

保 健 事 業

	事業名	期 日	場 所	対 象	備 考
検 診	婦人科検診 (子宮がん検診) 乳がん検診 食血検診	9月5日(金)	保健センター	須賀・浜・高山田・久保・六軒町 S.42.12.31までに生まれた女性	[受付]13:00~14:30 [持ち物]受診票・健康手帳・ バスタオル(乳ガン検診の方)
		9月13日(土)	保健センター	新町・岩和田・実谷・上布施・御宿台 S.42.12.31までに生まれた女性	[受付]9:00~10:30 [持ち物]受診票・健康手帳・ バスタオル(乳ガン検診の方)
	3歳児健康診査	9月29日(月)	保健センター	H.6.4.1~H.6.6.30生まれ	[受付]13:00~13:30 [持ち物]受診票・尿・ 母子健康手帳
健 康 相 談 等	布施健康相談	9月4日(木)	新久井青年館	どなたでも	[受付]9:30~11:30 [持ち物]健康手帳
	岩和田健康相談	9月5日(金)	岩和田青年館		
	一般健康相談 食生活相談	9月12日(金)	公民館		
	のびのび教室	9月9日(火)	御宿児童館	乳幼児及び保護者	[実施]9:30~11:30
	乳児健康相談	9月9日(火)	保健センター	乳幼児及び保護者	[受付]13:30~15:00
そ の 他	妊婦教室C	9月30日(火)	保健センター	妊婦及びその家族	[実施]9:30~15:30 ※9月26日(金)までに 役場保健福祉課へお 申込み下さい。

人 口	
	6月30日現在
男	4,008人
女	4,367人
計	8,375人
世帯数	2,971世帯

交通事故発生状況	
	H.9.1.1~7.13 現在
発生件数	18件
死者数	0名
傷者数	27名

おんじゅく119	
	6月中
火災件数	0件 (3件)
救急件数	19件 (128件)
内 訳	交通事故 0件 (16件)
	急 病 11件 (81件)
	その他 8件 (31件)
()内は1月からの累計です。	

お悔やみ
申し上げます。
六月届 男二女一 計三
地区 死亡者 年齢
久保 高梨長治郎 84
浜 江澤新吉 70
岩和田 東 91

お誕生
おめでとうさま。
六月届 男一女一 計二
地区 出生児 保護者
岩和田 高野成巳 孝 一
吉野 蒼生 雄 一

