

御宿

O N J U K U

平成10年

4月

1998 第414号
千葉県御宿町役場



はやく、なれるといいね!

平成10年度・一般会計予算

歳入歳出額 30億3,000万円
3ヶ年実施計画と継続事業を中心に編成

平成十年年度の予算編成は、歳入面では、経済情勢や国・県の財政構造改革などにもなう補助負担金の見直しの動向を見極めながら、自主財源の確保につとめました。また歳出面では、経常経費の削減をはかり、限られた財源を重点的、効率的に配分することにつとめるとともに、三月に町長選挙を控えていたため、基本的に三ヶ年実施計画に盛り込まれた事業や継続的事业を最優先に新規事業については新町長の就任を待つて検討することとしました。

国・県の税制改革・

財政構造改革等に配慮し、
更なる自主財源の確保が課題

●歳入予算

歳入予算全体の構成割合を多いものからみると、町税が前年度に比べ三千二百万円伸び十二億三千八百万円で十年度もトップです。しかしながら御宿台地区の宅地造成もほぼ完了し、ここ数年来の固定資産税の伸びが見込めなくなり、前年度対比〇・九%と低い伸び率になっています。

地方交付税は

九億三千万を計上し前年度比三・三%の伸びとなりました。これは、国の「地方財政計画」により交付額が若干増額される見込みがあり、また九年度に実施された交付税検査により過去の交付税が精算されるためのものです。

●国・県支出金は

国の補助金の見直し等により廃止されたものもあります。が、老人福祉制度などの利用者が増え補助金が伸びたこと、公営住宅建設の補助金が昨年度より増えたこと、また十年度参議院議員選挙が行われることなどにより前年度を二千三百万円上回る三億二百万円を計上しました。

公債費は

将来の財源負担を考慮し、元利償還金が交付税算入されるなど有利な事業を町債の対象とすることに努めています。が、十年度は継続事業で国県の補助事業である公営住宅建設や町道の新設改良事業、また償還金が交付税措置される

上水道の整備事業に対し九千八百三十万円を計上しました。これは、前年度と比較すると五十・九%の減となります。

交付金関係は

消費譲与税が九年七月に廃止され、その後地方消費譲与税が創設されるなど前年度から変動がありました。

十年度は町道の延長、面積を基礎数値とする自動車重量譲与税及び地方道路譲与税の伸びや地方消費譲与税が通年交付されることなどを見込み、総額で四千七百三十万円増の一億九千二百三十万円を計上しました。



歳入構成比

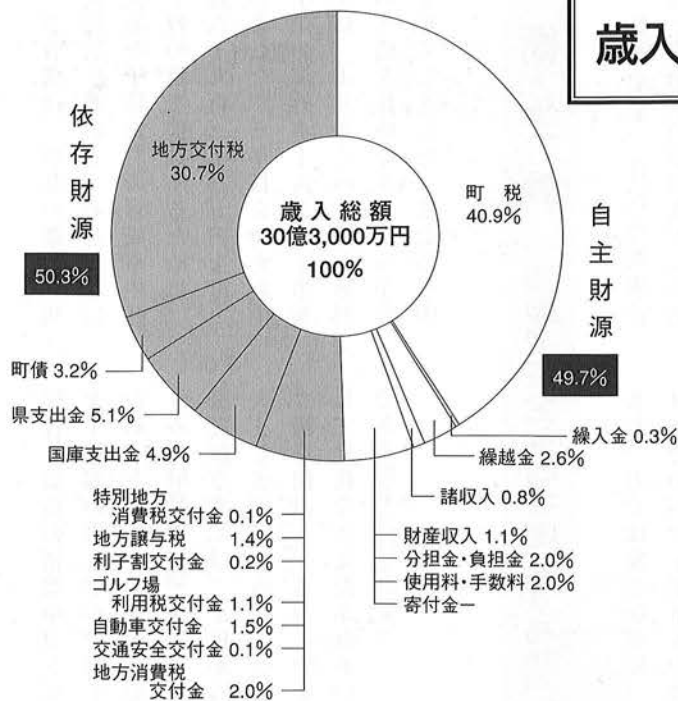

使用料及び手数料は
パークゴルフ場や道路占有料を新規計上したほか、その他の施設の利用状況を勘案して前年度に比べて三・一%増

の六千四百五十万円を計上しました。また、分担金及び負担金は、老人福祉施設や保育所の入所者が伸びる見込みのため、十・〇%の増額で六千八百五十万円を計上しました。

●歳出予算

総務費 将来を見据えたまちづくりを推進

歳出予算を目的別に構成比の高いものからみますと、総務費が六億四千四百十万円となり、全体の二十一・三%を占めています。総務費は、職員人件費や電算業務をはじめとする内部的管理経費のほか、

企画、徴税、防災、選挙、戸籍等の事務的経費を中心に構成されています。住民サービスの向上や情報化社会に対応した電算システムの開発やインターネットサービスの充実、町の土地等の状況を把握し今

三ヶ年実施計画の達成を最優先に
「住みよい豊かな町づくり」
実現のために三十億三千万円を計上

後の行政運営に活かすための基礎調査や災害時に対応するための自主防災組織育成や備蓄品整備、さらには推進される広域行政への負担金などを盛り込み、限られた財源をより効率的に活かすため配慮しました。

民生費 豊かできめ細やかな福祉実現へ

民生費は、前年度に比べ五千五百六十九万円増の五億五千六百十八万円を計上しました。これは、通常の老人施設入所者が増えるの見込まれることと、ショートステイ・ミドルステイ等の利用者も増えると予想されるため、町負担

分の予算を伸ばしたことが大きな要因となっています。さらに、医療費の増加にともない国民健康保険特別会計、老人保健特別会計への繰り出し金の伸びも見込まれます。また、保育所関係の経費も入所希望者の増加が見込まれるこ

とや危険箇所改修のためなどにより予算が若干伸びています。今後も社会福祉協議会や福祉ボランティアと協力し、福祉行政の質的向上をはかり、きめ細やかな福祉施策を推進します。

教育費 次代を担う子供たちのために

教育費は、変化の激しい現代社会に対応し、心身ともに健康な子供たちの育成や生涯学習の場を提供するために二億六千九百三十三万円を計上しました。三年目を迎えた中学生の海外ホームステイ事業では、より多くの生徒が海外の生活を体験できるよう予算を拡大しました。また各小中

学校で最新の情報やコンピュータ機器の楽しさを学習するためインターネットが活用できる環境整備を促進しました。公民館事業では、子供から大人まで参加できるパークゴルフ場を開設し、スポーツを通して世代をこえたふれあいができる場を設けました。

商工費は、商工会への補助や中小企業への利子補給などの振興策の実施、観光施設整備やイベント開催等の経費、さらには月の沙漠記念館やウォーターパークの運営経費等で一億五千五百九十九万円を計上しています。本年度は、浜公衆トイレの建て替えや岩和

田駐車場の舗装工事などの観光施設整備のほか、滞在型の観光客の増員を図るため花火大会、お魚ウィークスのほか、大会参加者の宿泊も見込まれるライフセービング大会やビーチバレーボール大会の誘致を計画しています。

商工費 活力あるまちづくりの推進

衛生費 健康で安全な町を実感する町に

衛生費は、住民の健康管理・疾病予防の促進やごみ処理をはじめとする生活環境の整備などの経費を中心に三億七千九百一十万円を計上しました。保健面では、病気の早期発見のための各種検診などのほか、老人の寝たきり予防のためホームヘルパーと保健婦の連絡を密にするシステムを確立するなど、高齢者社会での健康な町づくりを目指しています。環境面では、ごみの削減をはかるため、各種の啓発やリサイクル運動を行い、

また一方では安全な環境づくりのためペットボトルや焼却灰の処理への経費も盛り込みました。

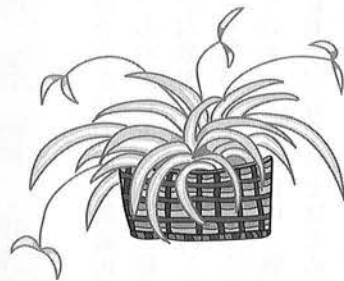

土木費 継続事業と住民要望を中心に

土木費は、各区から要望の多い生活関連道路の排水整備や舗装修繕などの町道線の整備のほか、町営富士浦住宅の建て替えや半島振興道路である町道〇一〇五号の新設改良事業などの継続事業や緊急を

要する河川の護岸工事業費なども盛り込み、二億八千七百六十五万円の予算となりました。また、都市計画の原案となるマスタープランについても継続的に進めています。

農林水産業費 基盤整備で安定した生産を

農林水産業費では、基幹的産業振興のため七千二百三十三万円を計上しました。農林業関係では農道や農業用水路整備、林道整備など農村の基盤整備を引き続き実施します。また今後、農産物直売所の開

設も検討を予定しています。水産業費についても、漁港の整備を行うとともに経営基盤の安定をはかるため漁獲共済補助や各種利子補給を継続して行います。



休耕水田の有効利用



春休みお魚ウィークスの風景



消防費 災害に強いまちづくりを

前年度に比べ一・三%増の一億七千九百万円を計上し、広域常備活動並びに消防団の運営や整備の充実を図り、安心して暮らせる町づくりを推

進みます。本年度も継続して消火栓の設置や消火栓ホース格納庫の改修等を行ってまいります。

議会費他

その他の経費として、町議会の運営に要する議会費、町債償還のための公債費及び予備費を計上しています。

歳出目的別構成比

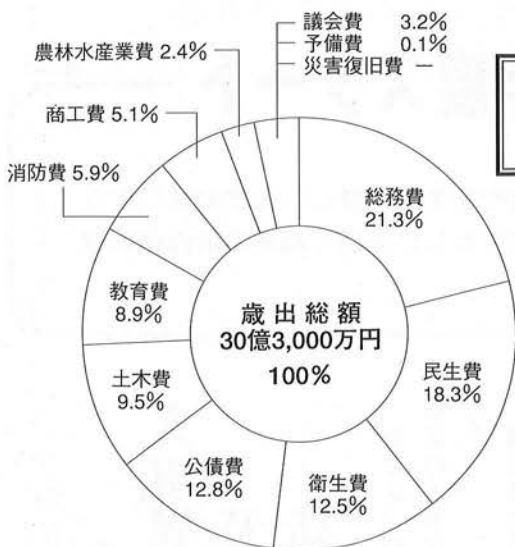

歳出性質別構成比

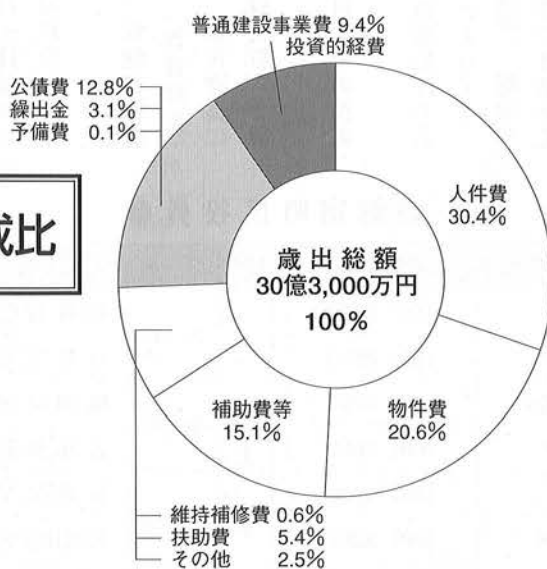

平成10年度主要事業

(単位:千円)

事業名	予算額	内容	事業名	予算額	内容
さわやかハート推進事業	1,050	さわやかハート推進委員会、苗木購入	漁港整備事業	8,195	御宿漁港、岩和田漁港
町勢要覧作成	4,100	全世帯配布4色刷・A4 P40・5,000部	観光施設整備	32,000	公衆トイレ建設・駐車場整備
国民年金オンラインシステム導入	2,651	役場でデータ入力等を行い社会保険事務所間の事務体制の迅速正確化を図る	道路維持管理事業	16,300	舗装修繕、側溝清掃、道路草刈
老人ホーム施設入所委託	126,083	特別養護・養護老人施設入所委託(ショートステイ・ミドルステイ含む)	道路新設改良事業	92,105	道路改良2 排水整備4 水路整備2 舗装新設2 用地取得他
保育所施設整備事業	4,000		町営住宅管理・建設事業	51,598	富士浦住宅立替工事(2棟) 町営住宅補修 他
老人保健事業	16,875	基本健康診査・各種がん検診・寝たきり予防(地域保険推進特別事業)	中学生海外派遣事業	4,843	生徒25名分 他
清掃センター施設準備	11,000	受水槽工事他	パークゴルフ管理運営事業	10,551	施設管理、看板等設置
農道整備事業	1,500	上布施地先農道舗装			

新町長を迎え平成10年度スタート

4月は、入学、入社などフレッシュな話題の多い季節。町や官公庁も新しい年度のはじまる月です。各区役員、消防団役員も任期満了に伴う役員改選で新しい体制で地域の活性化に取り組むこととなりました。

人事異動 及び 新規採用

町では、四月一日付けで職員の人事異動が行われました。

課長級では、保健福祉課長に吉野健夫（教育課長）が異動。また、教育課長に新藤研（総務課主幹）が昇進しました。

※（ ）内は三月までの役職です。

また、新規採用職員は七名で、配属は次のとおりです。
君塚大弘（総務課）、鶴岡孝一（企画観光課）、白鳥勝美（税務課）、高梨恭子（環境衛生課）、高田誠（保健福祉課）、加藤恵里子（岩和田保育所）、吉田淳子（岩和田保育所）
よろしく申し上げます。

● 御宿町区役員 ●

職名	区名	氏名	住所	電話番号	職名	区名	氏名	住所	電話番号
区長	須賀	伊藤吉治	須賀34	(68) 2393	土木委員	久保	石井芳郎	久保2174	(68) 3290
		式田文夫	浜448	(68) 2653			市原亮登	久保252	(68) 2588
	高山田	鈴木義信	高山田1024	(68) 5292		新町	増田益雄	新町408	(68) 3738
	久保	石井駒夫	久保1931	(68) 2652			君塚俊郎	新町592	(68) 2531
	新町	吉野 亘	新町843	(68) 5004		六軒町	秋場公平	六軒町434-2	(68) 3392
	六軒町	小川 功	六軒町184	(68) 3267			長谷川充行	六軒町486	(68) 4361
	岩和田	吉野時二	岩和田729-2	(68) 6979		岩和田	市東正義	岩和田1127	(68) 4230
	実谷	君塚美治	実谷373	(68) 5042			後藤 滋	岩和田949	(68) 2223
	上布施	石井高男	上布施1944	(68) 2586		実谷	吉野正敏	七本321	(68) 5095
	区長代理	須賀	佐藤良平	須賀321			(68) 3297	吉野茂夫	実谷565
浜		君塚泰三	浜528	(68) 2620	上布施	石井好忠	上布施1772	(68) 2538	
高山田		嶋田梅男	高山田552	(68) 5303		吉野英幸	上布施3701	(68) 5243	
久保		吉野 仁	久保1933	(68) 3829	衛生委員	須賀	神定伴次	須賀596	(68) 3880
新町		押元 章	新町170-37	(68) 4564		浜	神定忠男	浜2163-1	(68) 2660
六軒町		井上 茂	六軒町263	(68) 3263		高山田	井上正一	高山田53	(68) 3316
岩和田		三上周郎	岩和田1098	(68) 3072		久保	渡辺建一	久保1953	(68) 2228
実谷		吉野仁之	実谷254	(68) 7256		新町	石井立成	新町411	(68) 2505
上布施	新井和夫	上布施2338	(68) 4450	六軒町		加藤康夫	六軒町505	(68) 2130	
土木委員	須賀	鶴岡 清	須賀485	(68) 3459		岩和田	木原治雄	岩和田902	(68) 2836
		佐藤 晋	須賀396	(68) 3598		実谷	君塚一久	実谷808	(68) 5082
	浜	神定保次	浜533-5	(68) 2839	上布施	古野素行	上布施800	(68) 2409	
		吉清輝雄	浜2163-25	(68) 4031	(区会計を特別に選任している区)				
	高山田	鈴木幹雄	高山田92	(68) 5307	高山田区	三上和美	高山田1044	(68) 4500	
高山田	岩瀬春雄	高山田1492	(68) 5282	高山田区	鈴木保克	高山田1250	(68) 4655		
				新町区	中村哲哉	新町317	(68) 3321		
				上布施区	新井和夫	(区長代理兼務)			

● 消防団分団役員 ●

分団名	職名	氏名	住所	自宅電話	分団電話
第1分団	分団長	渡辺達士	久保188-3	4337	3859
	副分団長	越川芳昭	久保1473-1	4019	
	部長	中村高志	久保1943	4926	
第2分団	分団長	入江光男	久保2219	2753	2373
	副分団長	鈴木雅浩	新町278	2251	
	部長	高梨勝	新町417	4274	
第3分団	分団長	金子信之	六軒町435-1	3363	5974
	副分団長	幸保一利	六軒町354	2711	
	部長	君塚敏久	六軒町498-1	5758	
第4分団	分団長	井桁三之	須賀185-3	2550	4471
	副分団長	武田裕二	浜293	2634	
	部長	高倉和行	須賀1260-1	6050	
第6分団	分団長	鈴木正道	高山田821	5302	5306
	副分団長	巖田紀光	高山田1837	5274	
	部長	嶋田和則	高山田552	5303	
第7分団	分団長	関元久	岩和田1042	3551	4817
	副分団長	渡辺邦彦	岩和田862	2274	
	部長	松下泰之	岩和田1086	2782	
第8分団	分団長	君塚利男	実谷373	5042	6029
	副分団長	吉野伸好	実谷268	5029	
	部長	吉野正敏	七本321	5095	
第10分団	分団長	石井司	上布施1706	5210	3766
	副分団長	井上稔	上布施1677	5213	
	部長	石井定雄	上布施1909	5205	

消防団本部・分団
役員の改選

地域防災のため、日夜活動している消防団の役員改選が行われ、次のように決まりました。団の運営、団員の確保等厳しい面もありますが、安心して暮らせる町づくりの担い手として、町消防団に大きな期待が寄せられています。

● 消防団本部役員 ●

職名	氏名	住所	電話(68)	班編成	分団
団長	佐藤不二男	上布施3565	5260		
副団長	永石伸一	上布施1349-2	2855	1	
〃	若山重樹	岩和田810	3480	2	
本部長	小川征	岩和田949	3399	3	
警戒部長	桜井満孝	新町502	3575	1	1
訓練部長	椎木崇利	岩和田913	4289	2	3
指導部長	神定善男	須賀576	2544	3	6
救護部長	井上和美	上布施1411-3	2748	1	10
指導部長	永井幸成	新町188	2140	2	7
〃	竹永賢	上布施798-3	5166	3	2
〃	西川秀一	岩和田949	3487	1	4
〃	吉野義明	実谷377-2	5036	2	8
部長	吉野郁夫	実谷13-1	5023		
主任	大竹伸弘	須賀1522	2511		

入園・入学

おめでとう

四月は、子供たちにとって新しいスタートの季節です。御宿町では四月三日に各保育所で入園式、六日に各小学校、そして、七日に中学校でそれぞれ入学式が行われました。希望を胸いっぱいにくらませ、新しい学校生活で楽しい思い出をたくさん作ってください。今年入園、入学した児童、生徒の数は次の通りです。

御宿保育所	43名
岩和田保育所	18名
御宿小学校	26名
岩和田小学校	18名
布施小学校	16名
御宿中学校	73名



御宿町職員の給与等について



町職員の給与は、国および他の公共団体の職員の給与と、民間企業従事者の給与等との均衡を図りながら、町議会での審議を経て、条例制定されます。これらの給与等について町民の皆さんに、理解していただくべく、内容の公開をいたします。

〈総務課〉

(1) 人件費の状況

区分	住民基本台帳人口 (年度末)	歳出額 A	実質収支	人件費 B	人件費率 (A/B)	(参考) 7年度の 人件費率
8年度	H9.3.31現在 8,368人	千円 3,024,326	千円 205,151	千円 567,122	% 18.75	% 17.02

(注) 人件費には、特別職に支給される給料、報酬等を含みます。

(2) 職員給与の状況

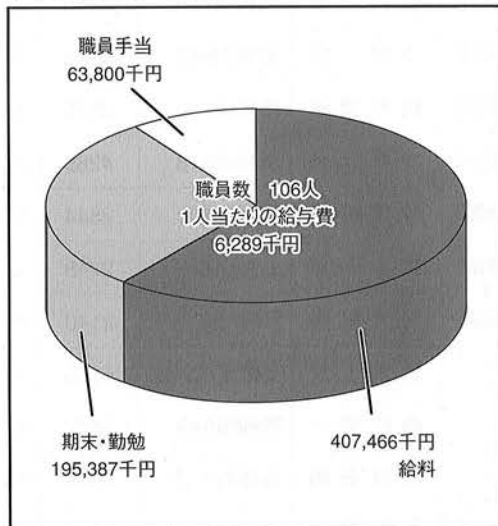

(注) 1. 職員手当には退職手当を含みません。
2. 給与費は当初予算に計上された額です。

(3) 職員の平均給料月額、平均給与月額及び平均年齢の状況

平成9年4月1日現在の状況は次のとおりです。

区分	一般行政職		
	平均給料月額	平均給与月額	平均年齢
御宿町	円 313,500	円 319,104	歳 40.1
国	円 309,392		歳 39.1

(4) 職員の初任給の状況

平成9年4月1日現在の状況は次のとおりです。

区分	御宿町		国	
	決定初任給	採用2年経過日給料額	決定初任給	採用2年経過日給料額
一般行政職	大学卒 173,000円	187,800円	1種 187,000円	1種 198,100円
			2種 173,000円	2種 187,000円
	高校卒 140,700円	150,500円	140,700円	150,500円

(6) 特別職の報酬等の状況

平成9年4月1日現在の状況は次のとおりです。

区分	給料月額等	期末手当	
町長 助役 収入役	769,000円	6月期	2.2月分
	609,000円	12月期	2.5月分
	579,000円	3月期	0.5月分
		計	5.2月分
議長 副議長 議員	274,000円	6月期	1.6月分
	230,000円	12月期	1.9月分
	219,000円	3月期	0.5月分
		計	4.0月分

(5) 職員の経験年数別・学歴別平均給料月額の状況

平成9年4月1日現在の状況は次のとおりです。

区分	経験年数10年	経験年数15年	経験年数20年
一般行政職	大学卒 267,400円	342,700円	376,800円
	高校卒	273,800円	236,900円

(注) 経験年数とは、卒業後直ちに採用され引き続き勤務している場合は、採用後の年数をいうものです。御宿町では高校卒、経験年数10年の階層にあたる職員の該当がありません。

(8)-B

調整手当 (9年4月1日現在)	支給率	2.0%
	支給対象職員数	116人
	国の制度 (支給率)	%

(8)-C

特殊勤務手当 (9年度)	区分		全職種
	職員全体に占める手当支給 職員の割合		8.6%
	手当の種類(手当数)		5
	代表的な 手当の名称	支給額の多い手当	清掃業務手当・税務手 当・危険作業手当等
多くの職員に支給さ れている手当		清掃業務手当・税務手 当・危険作業手当	

(8)-D

時間外 勤務手当	8年度	支給総額	14,620千円
		職員1人当たり支給年額	131千円
	7年度	支給総額	13,141千円
		職員1人当たり支給年額	121千円

(注)時間外勤務手当の主な増加原因は、臨時福祉給付金等事務によるものです。

(9) 定員の状況

ア.部門別職員数の状況 (9年4月1日現在)

区分	職員数			対前年増減数		
	7年	8年	9年	7年	8年	9年
部門						
一般行政部門	議務企画	2	2	2		
	議務企画	20	22	23	△1	2
	税務	8	8	9		
	民生衛生	24	25	27	2	1
	労働	13	12	14		△1
	農林水産	5	5	5	1	
	土木	4	4	5		△1
商工	9	8	7	1	△1	
小計	85	86	86	3	1	
特別行政部門	教育	16	17	17	1	1
小計	16	17	17	1	1	
普通会計	計	101	103	103	4	2
公営企業	水道	7	5	4	1	△2
国保	計	2	2	2		
小計	9	7	6	1	△2	
合計	110	110	109	5		

イ.職員数の増減状況 (9年4月1日現在)

部門	増減数			主な増減理由	
	増員数	減員数	差引		
一般行政部門	議務企画	5	△4	1	機構改革にともなう事務の細分化
民生衛生	税務	3	△1	2	福祉事業の充実にともなう増 保健所事務の一部移管による増 機構改革にともなう事務の細分化
	労働	2	△1	△1	
特別行政部門	教育				
公営企業	水道		△1	△1	機構改革にともなう事務の統廃合

(7) 一般行政職の級別職員の状況

平成9年4月1日現在の状況は次のとおりです。

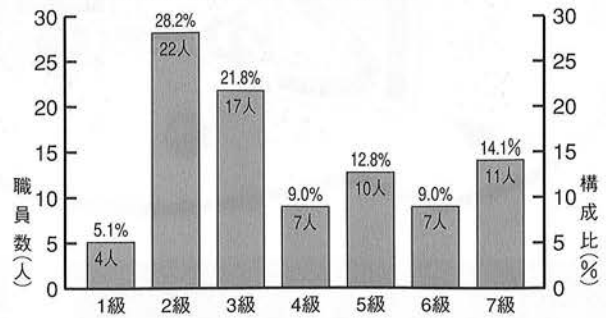

区分	1級	2級	3級	4級	5級	6級	7級	計
標準的な職務内容	主事補保母	主事	主任主事 主任保母	係長 園長代理	主査 園長	課長補佐	課長	
参考	1年前の 構成比	%	%	%	%	%	%	%
	7.9	26.3	18.5	11.8	17.1	5.2	13.2	100

(注)1.御宿町の給与条例に基づく給与表の級区分による職員数です。
2.標準的な職務内容は、それぞれの級に該当する代表的な職務です。

(8) 職員手当の状況

職員に支給される主な手当は次のとおりです。

区分	御宿町			国
期末手当 勤勉手当	9年度支給割合	期末手当	勤勉手当	同じ
	6月期	1.6月分	0.6月分	
	12月期	1.9月分	0.6月分	
	3月期	0.55月分	一月分	
計	4.05月分	1.2月分		
退職手当	9年度支給割合	自己都合	勤奨・定年	同じ
	勤続20年	26.25月分	34.65月分	
	勤続25年	33.75月分	44.55月分	
	勤続30年	47.5月分	62.7月分	
最高限度額	60.0月分	62.7月分		
その他の加算措置	定年前早期退職特例措置 (2%~20%加算)			
退職時特別昇給	3号棒	退職時特別昇給	1号棒	
扶養手当	1人当たり平均支給額 31,539千円			同じ
●配偶者 16,000円 扶養親族でない配偶者がある場合 6,500円 扶養親族である配偶者がある場合 2人まで5,500円 3人以上2,000円				
●満16歳の年度初めから満22歳の年度末までの子につき4,000円の加算				
住居手当	●借家の場合(家賃12,000円を超える) 家賃の額に応じて支給	●持家の場合 1,000円 (新築後・購入後5年間 4,000円)	同じ (一部異なる)	持家の場合 (新築後等) ▼ 県条例と同じ
通勤手当	●交通機関を利用する場合 運賃代40,000円までは全額支給。 それを超える部分については、 5,000円を限度に半額支給 ●自動車等を利用する場合 通勤距離に応じて2,000円~ 20,900円を支給			同じ

(注)退職手当は、千葉県市町村総合事務組合の退職手当条例で、支給率が決められている。

にゅーす★れーだー

リズム体操発表会



三月二十二日(日)海洋センター体育館において、B & Gリズム体操教室の発表会が行われました。

今年の発表会には、年中、年長クラス、合わせて七十七名が参加し、リズム運動や器械体操、リレーなど、日頃の成果をお父さんやお母さんたちに見てもらいました。

御宿・岩和田保育所のお友達が合同で行うのは、この発表会だけ。しかし、すぐに仲

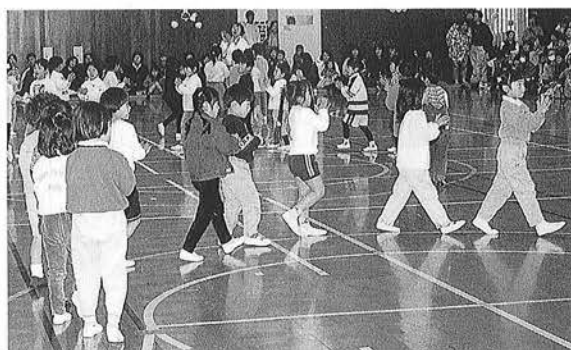

良く協力し合って素晴らしい演技を見せてくれました。

また、保護者のみなさんが声援を送ってくくださったのでいつもにも増して、子供たちは張りきっていたようです。

このリズム体操教室は、発育発達の著しい幼児期にリズム感や運動能力を高めようというものです。この四月で三年目を迎えたこの教室では、より充実した内容と事業効果を目指しています。

運動能力測定については、平成九年五月(第一回目)と平成十年二月(第二回目)に実施し、身長・体重などの形態測定をはじめ、瞬発力、調整力、持久力、柔軟性、俊敏性などの目安となる七項目について実施しました。

昨年同様、第二回目の測定ではほとんどの種目で全国平均を上回る結果となりました。

平成九年度 運動能力測定



上手に出来たよ!

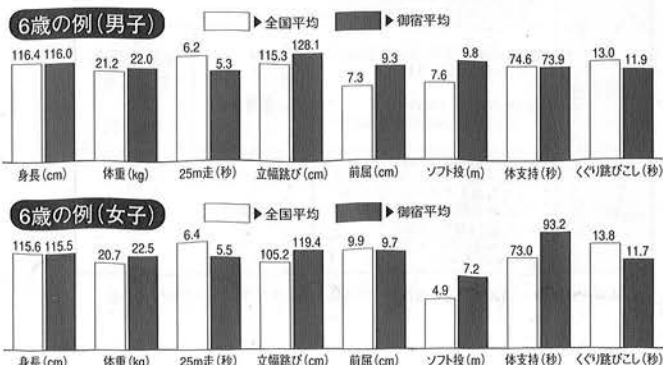

みんなと同じに出来たかな?

加藤まささを生誕百年記念ファイナルイベント お魚ウィークス&月の沙漠童謡大会

三月二十一日から二十九日まで、お魚ウィークスが実施されました。

期間中は、毎日海岸で地曳網が行われたり、月の沙漠記念館前の広場で青空市が開催されるなど、訪れた人々を楽しませました。

二十三日は、御宿郵便局の協力を得て、公民館において「ふみの日コンサート」と銘打った童謡歌手川田正子さんによるコンサートが開催されました。

二十九日は、「加藤まさを生誕百年記念事業」のファイナルイベントとして加藤町長の力強い開会宣言で幕を開け、

恒例のカジキマグロの吊るし切りでは、プロの板前さんによってみるみるさばかれるその手際の良さや配られたお刺し身の味に長蛇の列をつくったお客さんから感嘆の声が上がっていました。

また、模擬店ではするもん汁、スモークサーディン等が無料配布された他、浜の漁業青年

部の皆さんによって、自分たちで獲ってきた、かつおやワカメ、磯魚などが安価で販売されお客さんの目を引いていました。



花のプレゼントに喜ぶ川田正子さん

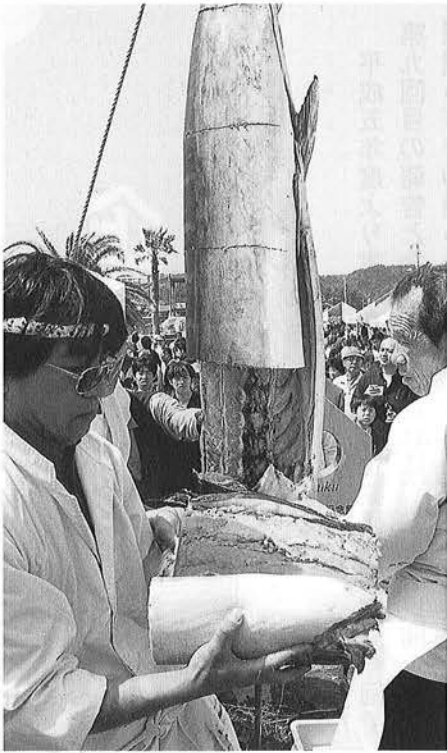

恒例となったカジキマグロの吊し切り

ぼくも 車掌気分

ウォーターパークを会場としたミニSL試乗コーナーでも、現役JRの運転手さんによって操られる列車に子供たちも大喜びでした。



渚に響いた 童謡のこころ

月の沙漠童謡大会は、真木順子さんと御宿児童合唱団の歌声で始まり、千葉市や神奈川県、埼玉県から駆けつけた全国歌の街づくり協会の皆さん総勢五百五十人と一緒に「月の沙漠」の大合唱が行われました。この中で、長年このイベントにご協力をいただいている横山太郎さんをはじめとした協会各支部に感謝状が加藤町長より贈られました。



御宿児童合唱団

企業研修レポート⑨

平成五年度より実施されている企業研修制度も今回で第九回目の報告となります。これは、職員を民間企業に派遣してその厳しさを体験させ、仕事に取り組む姿勢を学び、住民サービスに活かしていこうという企画です。



■教育委員会 佐藤 秀一

■研修先 幕張プリンス

平成九年十一月十七日より平成九年十二月二十五日まで幕張プリンスホテルにて、企業研修をしてまいりました。

私は、宿泊部客室課に配属となりました。業務内容はルームメイクとサービスコール（お客様からの注文に対しサービスを行う）でした。

社員全員がホテルマンとして言葉づかい、態度、身だしなみ、接客マナー等について常に努力がなされていました。はじめの一週間はルームメイク、よりきれいに、より早くと心がけ実施いたしました。が、なれない私には、たいへ



んな仕事でした。ホテルは、毎日毎日違う方がお見えになるので常にお客様にとって新鮮な施設にして、常に磨き上げられた状態にし前に宿泊した人の気配を感じさせないことが大切と思いました。現場の中では、容易に話しかけられないのではないかと考えま

したがそんなことはなくすべてにわかりやすく熱心に教えてくれました。

じよじよにお客様の前に出るように指導され宿泊客の依頼に対し様々な対応を経験しました。

客室にワイプロを届けたりファックスの依頼を受けたりいたしました。最初は、お客様とのすれ違いにも「いらっしやいませ」の挨拶が、ギコチない自分を感じましたが、誠意を持って対応に心がけました。

毎日三回のミーティングが行われ、常に職員全体に連絡され、一度出た苦情については、二度と繰り返されないよう、徹底され様々な努力と工夫がされていました。

ホテル業界も不況の影響を受け、厳しい状況におかれていようです業績を伸ばすため、春のプライダルフェアや東京デイズニールランド（パスポートチケット付き）ご宿泊プランなど様々なアイデア企画が計画されていました。

この研修により社会生活に必要な気配りに裏付けされたマナー・言葉づかい等いろいろ

ろな勉強や経験が出来ました。ホテルマンの仕事は想像していたより大変でしたが、一人一人の社員が生き生きと楽しそうに働いているのが印象的でした。

今回の研修で体験したことを一つ一つ活かせるよう出来る限りの努力を重ねていきたいと思えます。





岡田つる子
百草の根を分けあへるほどの仲
岡田まさし
鳥雲にそのま、昏れし蟹の邑
中西恵美子
一つ手にもう一つ手に踏のとう
石井 たま
菜の花の香につ、まれてゆく野みち
大谷 伸
海に出るみちしるべあり桃の花

櫻谷 敬蔵
犬ふぐりはびこるま、の休耕地
鶴岡 徳治
どこまでもすべりゆく波大千潟
伊藤たけ志
波に乗り春風に乗る若者ら
佐藤 光生
陽炎に行く手ゆらめく野の鉄塔
河崎 康代
花菜畑黄色い風の中に居り
小野 玲子
ひそかなる闇の中より春の星
嵯峨 通恵
口答へすることもなく息白し
猪鼻 とき
春の蠅あくまで追うて叩きけり

滝口 こう
大焚火消えて家路のしろじろと
星野 俊子
寒き日も三時おやつといふだんご
伊藤 信雄
春寒し余命しみじみ迫りきし
田辺 致孝
初春やおじき覚えし孫可愛い
土井 久恵
真緑をはめばしこしこ新若布
岩瀬 京子
白梅や鈍くなりたる身のこなし
石田ゆき緒
四五人の卒業の子ら浦曲へと

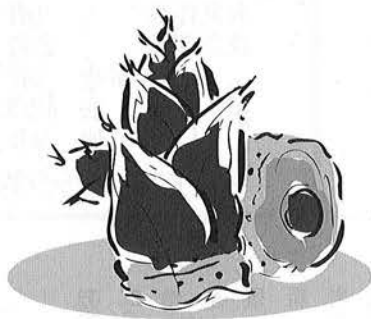

国民年金だより



学生のみなさん、 保険料の免除制度 はご存知ですか？

20歳以上であれば、学生も国民年金の加入が義務付けられています。
しかし、一般的に学生は収入がありませんので、学生本人と親元世帯の収入が一定の基準以下ですと、申請により保険料が免除されます。加入手続や保険料の免除申請の届出は印かんをお持ちのうえ、住民票のある市区町村役場の国民年金係まで。
ご父兄の方が代理で申請す



することもできますので、すぐ手続きをしましょう。
なお、保険料の免除を受けた期間は、将来、老齢基礎年金を受ける際、年金額が3分の1となりますので、社会人になったら追納(10年以内であれば後から納められる)するよう心がけましょう。

福祉タクシー

福祉
ワンポイント



重度(一・二級)の身体障害者手帳、療育手帳をお持ちの方にタクシーの利用券を交付します。

※利用券について

年間二四枚(一枚六五〇円)

※利用できるタクシー会社

- 外房タクシー
- 勝浦タクシー
- 大多喜タクシー
- 南総交通
- 山本観光
- 浪花タクシー
- 大原タクシー
- 南総タクシー
- 東洋交通
- 行川アイランド交通

保 健 事 業

	事業名	期日	場所	対象	備考		
予防接種	前期三種混合 1期追加	6月8日(月)	保健センター	H8.7/1~H8.12/31生まれ	[受付]13:00~13:30 [持ち物]母子健康手帳 問診票		
健診	3歳児健康診査	6月23日(火)	保健センター	H7.1/1~H7.3/31生まれ	[受付]13:00~13:30 [持ち物]母子健康手帳 問診票		
健康相談等	布施健康相談	6月4日(木)	新久井青年館	どなたでも	[実施]9:30~11:30 [持ち物]健康手帳		
	岩和田健康相談	6月5日(金)	岩和田青年館				
	一般健康相談 食生活相談	6月12日(金)	公民館				
	のびのび教室	6月9日(火)	保健センター			乳幼児及び保護者	[実施]9:30~11:30
	乳児健康相談	6月9日(火)	保健センター			乳幼児及び保護者	[受付]13:30~15:00

人 口

3月31日現在

男	4,021人
女	4,371人
計	8,392人
世帯数	3,002世帯

交通事故発生状況

H.10.1.1~4.1現在

発生件数	8件
死者数	0名
傷者数	10名

おんじゅく119

3月中

火災件数	0件	(2件)
救急件数	22件	(83件)
内訳	交通事故	5件 (10件)
	急病	13件 (52件)
	その他	4件 (21件)

()内は1月からの累計です。

お悔やみ申し上げます。
三月届男六女六計十二
地区死亡者年齢
高山田 松尾 衣子 83
久保保 但馬 貴美子 81
久保保 玉野 一雄 87
久保保 忍足 末行 61
新保町 平島 富美 86
六軒町 井上 政雄 86
六軒町 高梨 つる 90
岩和田 岩瀬 稱子 67
御宿台 齋藤 健輔 76
御宿台 山下 清治 94

お誕生おめでとうございました。
三月届男六女二計八
地区出生児保護者
須賀賀 神定 良名 良光
須賀賀 狩野 義文 信輝
新保町 高橋 政将 繁幸
岩和田 山内 竜也 司久
岩和田 埋田 務旦 禎久
岩和田 山下 主悦 勝利
実谷 君塚 直樹 里織
上布施 石井 瑠咲 亜 利浩

