

御宿

O N J U K U

平成11年

8月

1999 第430号
千葉県御宿町役場



早朝の漁港模様

——漁師たちでにぎわう——

スカーフ 働く現場



海に生

ききる男

御宿の水産業

「せーの、よいいしょっ」威勢のいい声が市場全体に響きわたる。

古くから漁業のまちとして栄えてきたこの町は、今でも海からの恵みを受け、多くの人々がその恵みに頼り、また、夢を託しています。

御宿に水揚げされる主なものは、アワビ、サザエ、イセエビ、カサゴといった磯根漁場で獲れるものをはじめ、黒潮の海流にのって回遊するカツオやメジマグロなど様々なものがあげられます。これらの新鮮な魚介類は、ここで働く漁師のロマンとともに私たちの食卓を彩ってくれます。

漁村の朝は早く、都会の明かりが消えはじめるころ、港では漁師たちの活気と船のエンジン音でにぎわいはじめます。

海という大自然に向かって港をでる漁師たちの表情は陰しく、空がうつすら赤色に染まるころ、ほっとした表情となって、またこの港に帰ってきます。

危険を常に背負いながらも、海に生きる漁師の毎日が続くのは、水揚げといった喜びの瞬間があるからでしょう。

自然からの贈り物 恵まれた磯根漁場



あま漁がはじまり獲れたてのアワビでにぎわう市場。恵まれた磯根環境をいつまでも大切にしていきたいものです
(アワビについては毎年約600kgの種苗放流を行なっています)



恵まれた磯根環境にある網代湾は、アワビ・サザエ・伊勢エビといった磯根漁業有数の海域であります。しかしながら、近年、その漁獲高は減少傾向にあり、水産資源の管理・保護や漁場環境の保全が重要な課題です。

現在では、漁協の協力を得て、アワビの稚貝やヒラメの稚魚などを定期的に放流し栽培漁業の推進を図っています。この種苗が自然の中で成長し、生き残る率というものはごくわずかであるといわれますが、水揚げされたアワビなどをみると、その半数以上が放流貝であり、確実にその成果が現われています。今年も多くの種苗を放流しましたが

つくり育てる漁業の推進 ——資源管理型漁業——



7～8 cmになったヒラメの稚魚約15,000匹を7月30日に網代湾に放流しました

これらの種苗が成長するための最適な環境の維持にも心がけなければなりません。



エビ網漁によって水揚げされた
伊勢えびとサザエ

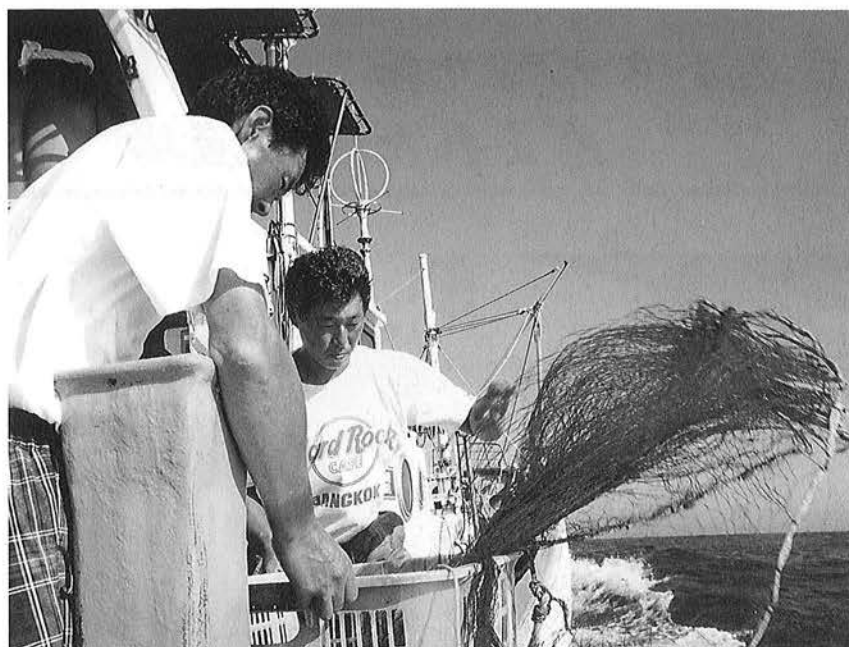
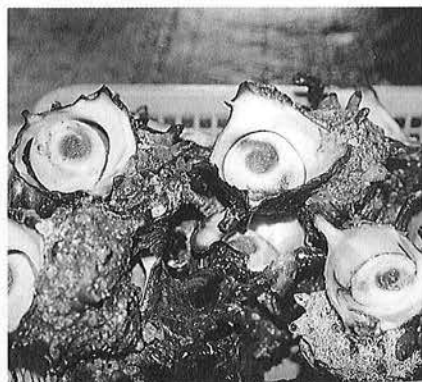

網を仕掛ける表情は海の男のたくましさを感じさせます

海の大地に夢をのせて エビ網漁はじまる

港出口に並んだ船が、午後3時30分、赤い旗の合図とともに一斉にスタートする：

長年の経験と勘によって、それぞれが思い思いの場所へと網を仕掛け、夜明け前にその網をあげにいきます。

海という大自然を相手に働く漁師たちは常に天候・水温・潮の流れ等を気にかけて、海の恵みを追い続けています。

「よーし、のった、のった
： おとせー！」限りなく広がる空間に、船のエンジン音が打ち消してしまうかのよう
な、太く、大きい声が響く。

何にのったのかを聞いてみると、船が磯根の上を通過している合図だと教えてくれました。どうして海底の様子がわかるのか。現在では技術の進展により、精度の高い機器の導入も進んでいます。ここで働く漁師たちのほとんどは海岸線に連なる山をひとつの目印にし、その場所を特定します。この技術は、親から子へ、子から孫へと古くから伝えられている技術の一つで

あり、書物などでは習得できない貴重な技術であります。エビ網漁というのは、海の時化後がいいと言われます。広大な海に仕掛けられる網は漁師たちの大きな夢をのせて海深く沈んでいきます。網をあげた時の感動というのは漁師たちにとって、とても大きいものに違いありません。



思い思いの場所へと突き進む船の集団

スクープ 働く現場

海に生きる男



出漁までに網の補修をする
後藤さん



「朝は早いしねー、モク（海草）がおんもり（いっぱい）かかっちゃうと、網がきかれてねー、きよる（網を補修する）のが大変なんだよ。」

「でもねー、子どもの頃から海で育っていると、なかなかやめられなくてね。」

漁港で網作業をしている漁師たちは口をそろえて言います。

苦労はあるけど やっぱり海が好き

です。しかし、大自然に仕掛けた自分の網が、たくさんアイセエビやサザエを捕らえた時は、何とも言えない喜びがあるはずです。

近ごろ、後継者の育成というものがかなりさわがれており、御宿においても、けっして例外ではありません。こんなすばらしい感動を、また子どもたちに伝えていきたいものです。

海の醍醐味を

みなさんに

釣り舟を楽しもうと、御宿を訪れるお客さんが、ここ数年、急激に増加しています。

釣り舟では、ヒラメ・スズキ・アジ・カサゴなどいろいろな魚種を体験することができきます。釣り舟から帰ってきたお客さんを見ると、釣れた人も釣れなかった人も、海の迫力を体験したことに、それ

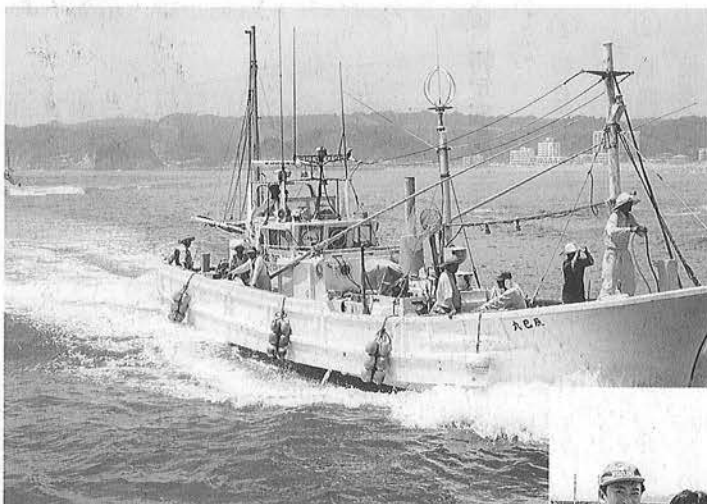

満足そうに帰港する釣り舟のみなさん



ぞれ満足した様子でした。

漁場では、船主の方がしかけやコツについて、丁寧に教えてくれるので、初心者の方も、ぜひチャレンジしてみてください。どうでしょうか。

—特集—
おんじゅくの介護 ②



みんなで支える介護保険制度

— 応援します 安心生活 —

シリーズ二回目の今回は、介護保険サービスを
受けられる人とそのサービスの種類について紹介
していきます。

だれが…

○65歳以上の人が利用でき
ます。

65歳以上(第1号被保険者)の人は、どのような原因で寝たきりや痴呆になったかなどは関係なく、介護が必要な状態になり、介護認定を受けると介護サービスを利用することができます。

○40歳から64歳の人は条件つきで利用できます。

40歳から64歳(第2号被保険者)の人は、加齢が原因とされる病気(※特定疾病といいますが)によって介護が必要な状態になり、介護認定を受けると介護サービスを利用することができます。

※特定疾病とは、

- (1) 初老期の痴呆(アルツハイマー・脳血管性痴呆など)
- (2) 脳血管疾患(脳出血・脳梗塞など)
- (3) 筋萎縮性側索硬化症(ALS)
- (4) パーキンソン病
- (5) 脊髄小脳変性症
- (6) シャイ・ドレーガー症候群
- (7) 糖尿病性(腎症・網膜症・神経障害)
- (8) 閉塞性動脈硬化症
- (9) 慢性閉塞性肺疾患
- (10) 変形性関節症
- (11) 慢性関節リウマチ
- (12) 後縦靭帯骨化症
- (13) 脊柱管狭窄症
- (14) 骨粗しょう症による骨折
- (15) 早老症(ウエルナー症候群)

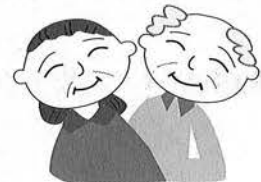

どんな…

○いろいろな介護サービスから自分にあったサービスを選べます。

介護保険のサービスは、利用者が自分にあつたサービスを自由に組み合わせ、選ぶことができます。しかし、どのように選んでいいのかわからないという時は、介護の専門家である介護支援専門員(ケアマネージャー)に相談することができます。
介護支援専門員は、身体や生活の状況などから本人や家族の希望を中心にケアプラン(介護サービスの利用計画)を作成してくれます。

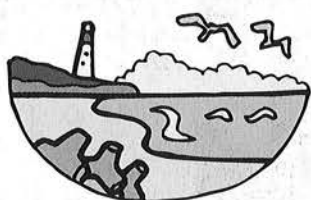



介護が必要なそのとき…

～こんなサービスがあります(法定サービス)～

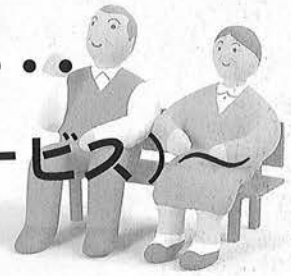

🏠 居宅サービス

- 🏠 訪問介護 (ホームヘルプサービス) (ホームヘルパーによる介護や家事などの援助)
- 🏠 訪問入浴介護 (移動浴槽による入浴の介護)
- 🏠 訪問看護 (医師の指示により看護婦などが行う診療補助)
- 🏠 訪問リハビリテーション (医師の指示により理学療法士などが行う機能回復訓練)
- 🏠 居宅療養管理指導 (医師、歯科医師、薬剤師などによる療養上の管理指導)
- 🏠 通所リハビリテーション (デイケア) (医療施設などで機能回復訓練)
- 🏠 通所介護 (デイサービス) (デイサービスセンターなどでの入浴、食事、日常動作訓練など)
- 🏠 短期入所生活保護 (ショートステイ) (介護を必要とする人を短期間、特別養護老人ホームなどで介護)
- 🏠 短期入所療養介護 (医学的管理が必要な人を短期間、医療施設などで介護)
- 🏠 痴呆対応型共同生活介護 (グループホーム) (痴呆の高齢者が共同生活を営む住居でおこなう介護)
- 🏠 特定施設入所者生活介護 (有料老人ホームなどでの介護サービス計画にもとづく介護)
- 🏠 福祉用具の貸与・購入費の支給 (車椅子やベットなどの貸与や尿器などの購入費の支給)
- 🏠 住宅改修費の支給 (手すりの取り付けや段差解消などの改修費を支給)

🏢 施設サービス

- 🏢 介護老人福祉施設 (特別養護老人ホーム) への入所 (施設サービス計画にもとづく介護、機能回復、必要な世話)
- 🏢 介護老人保健施設への入所 (施設サービス計画にもとづく、機能訓練を中心とした医療ケア、介護、日常生活上の世話)
- 🏢 介護療養型医療施設 (療養型病床群等) への入所 (施設サービス計画にもとづく、介護などの世話、機能訓練、その他必要な医療)

注) 要支援に認定された場合、施設サービスと居宅サービスの中の痴呆対応型共同生活介護 (グループホーム) サービスの利用はできません。

問い合わせ 住民福祉課 介護保険係 (内線 218)

※写真につきましてはデイサービス風景のものです。





この風景をみると
あの時の体験を思い出す人も
いるのではないでしょうが。
『大切にしたい...』
そんな交流の一つです。

野沢温泉中学校一年生ら一行九十四名を迎え、七月二十五日から二十七日まで「第二十四回海と山の子交流会」が行われました。

また、メキシコ少年野球団一行十七名が、第十七回少年軟式野球世界大会に出場するため、八月二十四日から三十一日まで来町しました。

御宿町は、野沢温泉村とメキシコのアカプルコ市とは姉妹都市関係にあり、毎年交流を行ってきましたが、今年は偶然同じ時期になりました。

この記念すべき時に、まるで野沢温泉村とメキシコを迎えるかのように、青い空が広がり、また、太陽も子どもたちが主役といわんばかりに照りつける。そんな絶好の舞台でそれぞれの交流の幕があげられました。

ぼくたち仲間

御宿町・野沢温泉村・メキシコと3つの「仲間」がそれぞれ集まり、繰り広げられた様々な物語を今回ご紹介します。





1本の旗めざしてヨーイドン!

それぞれの夏開幕

「ヨーイ…ドン」一斉に一本の旗をめがけて走り出す。海山交流会のイベントとしてビーチフラッグ大会が行なわれました。四人一組となって約10m先の旗を取るといった砂浜で行なわれる代表的な遊びです。

また、地引網も行なわれ「ソーレ!ソーレ!」のかけ



お土産は

真っ黒に 日焼けした肌

「ヤッホウー!!」
日も落ちかけた夕暮れ、砂浜にユニホーム姿のメキシコ少年野球団の子どもたちが現れました。子どもたちは、ユニホーム姿のまま海に「ザブーン」。

今回、来町したメキシコの子どもたちは、海を見たのが初めてという子も多く、バナナボートにのりこんでは、大はしゃぎで御宿の海とたわむれていました。

ユニホーム姿で マリンスポーツ

声とともに、御宿町と野沢温泉村の子どもたちは、「力」を合わせて網を引きました。網の中には、活きのいいアジやかわいいカニなどがみられました。

昼食では、御宿中のPTAの皆さんが、ボリューム満点のバーベキューを用意。御宿町と野沢温泉村のみんなが一緒に食べている光景も見られ、心の交流も芽生えはじめていました。

いつもは静かな
網代もしぶきを
あげて歓迎

二十五日は、三十三隻の遊漁船の協力をいただき、太平洋での遊覧を楽しみました。船に乗った野沢温泉村の子どもたちは、太平洋の荒波の歓迎を受けたにもかかわらず「どうだった?」と聞くと「また乗りたい」の返事。頼もしいですね。



網代のシブキをうけて、少し驚きの様子

ポリウム満点のバーベキューを食べた後はフリータイム。午前中の交流会ですっかりうちとけたみんなは、まるで幼なじみのようにも見えました。

中には、真夏の海岸でスキーの話をする子どもたちもいて、冬の交流会へ向けての期待もふくらんでいるようでした。

また、何年たっても記憶として焼き付いている：そんな光景があちこちで見受けられ子どもたちにとってもかけがえのない思い出ができたことでしょう。



釣ったアジに ひらめが…

町ぐるみでの交流を目的に釣り舟を企画したところ、多くの方が参加されました。

当日は、アジ釣りを体験したわけですが、実際に自然の魚を釣りあげるのは初めてといった方も多く、魚のひきを感じるたびに、歓声があがっていました。

中には釣りあげた魚に50cmほどのヒラメがくいつき、釣りあげた人も驚きの表情をかべていました。

試合が終ればお友達

第十七回少年軟式野球世界大会が、七月二十九日より三日間江戸川区球場で開催されました。参加チームは、メキシコをはじめ日本、アメリカ中国など十六代表チームが出場。

「昨年の感動をもう一度」とメキシコ代表チームは、二連覇をかけてがんばりました。

しかし、残念ながら試合には負けてしまいました。選



文化をこえて、うちとけあうメキシコ少年野球チーム

手たちは野球を心から楽しみ自分たちの持っている力を精一杯だきったことでしょう。

翌日の親善試合では、試合終了後、日本チームとの交流を図り、試合中の闘志あふれる表情とは一変し、言葉が通じないまでも、心の交流が図られているようでした。

ひと夏の貴重な体験

御宿町国際交流協会の『ホストファミリー』を通して

学んだこと

加藤 一輝さん
(御宿台二二一九)



「ひとりの力は小さくて
そして大きい」そう実感した
今年の夏であった。
東京で開催される世界大会
にメキシコ少年野球団が出場
する、そのホストファミリー
としてボランティアに参加
した。

滞在期間は一週間であった
が、急性盲腸炎で一少年が手
術したことで延長して預かる
ことになった。ピッチャーで
四番打者、チームの要として
期待されていた。

歓迎レセプションで、団長の二
連覇を願う激
励もあったの
だが、期待に
そえぬ結果
となったこと
が非常に
残念で

あった。
「集団で構成する個人一人
ひとりの重さ」を強く感じた
ことであった。

少年は、私に対して身振り
も交えてどんどん話をかけて
くる。

病床に数日を過ごしているな
かで、当初はお互い通じな
かった言葉が、以心伝心な
なく片言で通じるようになって
いった。私の中にあつた気
負いや緊張がほぐれていった。

八月五日に少年は、メキシ
コ少年野球団と一緒に成田空
港から帰国していった。

「アディオス」(さようなら)
という少年の頬には、涙が光
っていた。

これまで、「ボランティア」
というものに特別な意識を持
っていたわけではなかった。

わずか二週間ほどの体験では
あつたが、特別な心の準備な
ど必要のないことに気づかさ
れた。

同じ人間同士で、誰かが困
っていたら、比較的余裕のあ
る者が手伝ってあげるなどは
当たり前のことである。ボラ



ンティアに興味があつても
いま一歩踏み出せない人も
いるのではないだろうか。言葉
や生活習慣に違いがあつても
同じ地球に生きている人間同
士であり、自分に何ができ
かを考えてまずは積極的に参
加体験してみるべきではな
らうか。

一夏の貴重な体験ではあつ
たが、これからの人生を「健
康第一・明るく・楽しく」を
モットーにして、住民の一人
として町づくりに協力してい
きたい。

中学生 地方自治を探る

21世紀の御宿町



子どもたちの質問にわかりやすく説明する加藤町長

御宿中学校3年生が、社会科学学習の一環として「地方自治」をテーマに、町役場に訪れ、町に対する素朴な質問をぶつけました。

調査学習班としていくつかの班に分かれ、町長インタビューをはじめ、予算の使い方や環境問題、さらには都市計画、税金といった、様々な分野において取り組みました。

中でも、町長インタビューにおいては、加藤町長に「二十一世紀の御宿町」について子どもたちから鋭い質問ができました。

「どんなことでも結構です。日頃御宿町で生活していて

気がついたことや、こんなことをしてほしいなど、どんな質問して下さい」と加藤町長。

子どもたちからは日ごろの疑問や、今後のまちづくり計画に対する純粋な質問が集中し、また、その説明に対し興味深く熱心に聞き入る表情が印象的でした。

加藤町長も、「子どもたち

希望・21世紀のわが町

が、どれだけ御宿町の将来について考えているのかよく分かる質問でした」と子どもたちの熱意に感心していました。

子どもたちも、「はじめは緊張しましたが、加藤町長さんがわかりやすく説明してくれたので」とニコニコ。

町長インタビューは、午前八時三十分からはじまり、約三時間におよびました。



財政について興味深く学習しました

また、その他の分野についても、子どもたちの熱心な質問が多く、子どもたちなりに環境問題や都市計画など事前に勉強してきた様子で、「地方自治」に対する関心の強さが伺えました。



収穫の秋到来

稲の収穫が始まりました

春の田植えの頃には青々としていた稲穂も八月の半ばにさしかかると、田んぼでは黄金色に輝き始めます。御宿町でも八月十二日を皮切りに稲刈りが始まり、周辺の水田地帯を見ても、稲穂がそろって頭をさげています。

今年の水稲の出来具合はというと、天候にも恵まれたことから、平年より「やや良」ということで聞いていますが、秋の米の出荷時に米俵が山積みになるのが楽しみです。食欲の秋とも言いますが、もうすぐ獲れたての新米でおいしいご飯が食べられそうです。



ミヤコタナゴの保護に向けて

七月十八日
(日) ミヤコタナゴ保存会
(ボランティアグループ)では、ミヤコタナゴ生息地の草刈り作業を行い、河川沿線を中心に二〇〇メートルの間をきれいにしました。

近頃、「緑豊かな自然が少なくなっている」と言われていますが、御宿町は、まだ自然が多く残っており、ミヤコタナゴが生息している地域があります。限られた環境を大切にしていきたいですね。



思いどおりに表現しよう



八月九日・十日の二日間御宿小体育館をアトリエに「夏休みアート・ワークショップ」を行いました。この行事は、自分の見たもの感じたものをそのまま表現し、形にすること、すなわち、自由表現の場として実施されたものです。

子どもたちは、体育館で大きな丸い粘土をつくりそれを指で表現したり、大きな紙に絵を書いたりしておもしろいアート体験しているようでした。

明るい社会をめざして

社会を明るくする運動キャンペーン

七月は「社会を明るくする運動」強調月間でした。家庭や職場、学校、地域社会が一体となって、犯罪や非行のない明るい社会を築こうと全国的に実施されました。

町では、七月十六日に御宿中学と御宿高校の校門前で行いました。保護司や更生保護婦人会の方々を始め、学校職員、PTA役員、青少年相談員等二十九名が登校する生徒たちに呼びかけました。



将来への布石

公共用地先行取得

町長からのメッセージ

将来、あるいはごく近い将来、さまざまな公共事業や産業振興のための事業を計画、実施していくうえで欠かせないのが事業用地の確保です。

つていこうということでは引き続き公共用地の先行取得に取り組んでいるところです。

これら用地を積極的に取得し、将来の事業展開を計

千葉県の、次期五カ年計画に採択するよう提言した県立社会体育施設(広域運動場)、独居老人対策、スポーツ、健康、福祉といった施設整備を進めるうえで土地の手当てをしていくことが必要です。



用地取得のタイミングを失し、高いリスクの物を手当てするケースが少なくないなかで地価、金利が比較的低位にあるときに手当てをし、将来の事業展開を有為に進めることが大切です。

彩りそえた 御宿の夏



海岸では、にぎわった夏の装いもすっかりなくなり、秋の訪れを感じさせます。今年の御宿の夏も、様々なイベントに彩られ、訪れた観光客に夏の風情をプレゼントしてきました。中でも、夏の風物詩である



花火大会では、網代の海を染める水中花火や大空で開花するスターマインなど、約千発もの花火が打ち上げられ、見ている人の心を魅了しました。また、岩和田海岸特設ステージでの盆踊り大会は、力強い太鼓に合わせて、それぞれ踊りを楽しんでいるようでした。

『スポーツのつどい』 第二十五回夷隅郡民体育大会

恒例となった夷隅郡民体育大会が、八月一日の開会式を皮切りに郡内各地で行われ、御宿町からも多くの方が参加されました。

競技は、野球・水泳・バレーボール・テニスなど様々な種目が行われ、中でも、バレーボールについては準優勝という好成績をおさめました。

スポーツを通じ、健康増進はもとより、心のフレッシュも図れたのではないのでしょうか。



河崎 康代
門川の水の濁りや合秋の花

嵯峨 通忠
語りかく墓石は重し梅雨をため

伊藤 信雄
我も古い妻も老いたり半夏生

鶴岡 徳治
海開きみそぎの沖をヨット過ぐ

岡田まさし
いくばくの余生や薄暑作陶す

中西恵美子
隙もなき主張するなり夏の山

伊藤たけ志
掬はれることのいのちの屑金魚

大谷 伸
のけぞりて雨宿りするかたつむり

田辺 致孝
桔梗咲く庭の静けさありにけり

田中 泰子
老鶯の夕ざりて啼く遠岬

桜谷 敬蔵
朝顔の苗を両手に子が戻る

星野 倭子
好みるしそうめん供へ盆供養

小野 玲子
こぼるるはなほあざやかに凌霄花

秋葉喜美江
立ち葵一本だけで楚々と咲く

土井 久恵
とうきびを喰みつつ過去に浸りをり

岩瀬 京子
孫が来て子が来て梅雨の真昼かな

石田ゆき緒
一湾の日矢被はれて海開き



国民年金保険料の納付には 便利で有利な前納を

国民年金保険料を前もって一度に納付することができる前納制度があります。前納しますと、毎月納める手間がはぶけ、納め忘れもなく安心です。さらに、保険料の割引もありお得です。

平成12年3月までの保険料を前納する場合の割引額は表のとおりです。

[平成12年3月までのすべての保険料を前納する場合の割引額]

(平成11年度の国民年金保険料月額：13,300円)

前納する月	11年 4月	11年 5月	11年 6月	11年 7月	11年 8月	11年 9月
前納額(円)	155,750	143,090	130,370	117,590	104,760	91,870
割引額(円)	3,850	3,210	2,630	2,110	1,640	1,230

前納する月	11年10月	11年11月	11年12月	12年 1月	12年 2月	12年 3月
前納額(円)	78,920	65,910	52,850	39,720	26,540	13,300
割引額(円)	880	590	350	180	60	0

乳幼児医療扶助制度

をご存知ですか

町では、乳幼児の保健対策の充実、保護者の経済的負担軽減をはかるため、医療費の全額または一部を負担する「乳幼児医療扶助制度」を実施しています。

御宿町では昨年度にひきつづき本年度も規則改正をいたしました。これは、今年度から始まる新三か年実施計画に基づき行われたもので、乳幼

児の医療費に対する扶助制度を大幅に拡大したものです。これにより、これまでの3歳未満児に限られていた入院医療費（1日以上）が小学校就学前までに引き上げられました。

制度の変更内容等は左記のとおりですので該当となる方は住民福祉課窓口へ申請してください。

申請時に持参するもの

- ① 「領収書（確定申告等で使用していないものに限る）」
ただし、医療内容の記載がない場合は、「乳幼児医療費計算書+領収書」が必要。
- ② 「源泉徴収票原本」「確定申告書控え」など前年の所得税額を証する書類。
「源泉徴収票」等は、確認後にお返しします。
- ③ 高額療養費の扶助など他の制度による付加給付がある場合には、その額を証する書類。ただし、国民健康保険の場合は、添付不要。
- ④ 預金口座への振り込みを希望する場合は、保護者の「通帳」
- ⑤ 健康保険証
- ⑥ 印鑑



◆申請にあたり◆

医療を受けた日から二年以内に申請してください。二年を経過したものは対象であっても時効となってしまいます。

改正後の規則は、平成十一年四月一日以降の医療費から適用され、それ以前のものについては改正前の規則の適用となります。

申請は一年分まとめてすることができまので、乳幼児医療に該当するものは他の家族分と分けて大切に保管しておいてください。

◎乳幼児医療扶助制度でわからないことがある方は、お気軽にご相談ください。

「お問い合わせ」

住民福祉課 保健衛生係
内線 144

変更前

	3歳未満児	3歳以上児	※ 3歳未満児の入院医療費は、平成10年4月以降の診療分が対象 ※ 保険診療外医療費を除く ※ 世帯の課税状況に応じた自己負担あり
通院	○	×	
入院	○	△ (7日以上)	

変更後

	3歳未満児	3歳以上児	※ 3歳以上児の入院医療費は、平成11年4月以降の診療分が対象 ※ 保険診療外医療費を除く ※ 世帯の課税状況に応じた自己負担あり
通院	○	○	
入院	○	○	

※ 「3歳未満児」・・・生後3年に満たないお子さんのことです。
※ 「3歳以上児」・・・満3歳から小学校就学前の始期に達するまでのお子さんのことです。

その他の医療費助成制度について

町では、乳幼児のほかに次の方に対しても医療費の助成を行っています。

『重度心身障害者（児）医療費助成制度』

- 対象者 身体障害者手帳 1, 2級所持者、療育手帳、A-1, A-2 (Aを含む) A-1, A-2所持者
- 助成の範囲 保険適用の一部負担額、入院時食事療養費標準負担額、薬剤一部負担額、証明書の証明経費

『母子家庭・父子家庭等医療費助成制度』

- 対象者 母子家庭の母及び児童、父子家庭の父及び児童、父母のいない児童（所得制限あり）
- 助成の範囲 重度心身障害者(児)と同様。外来1,000円/月、入院300円/日の自己負担額を控除して支給します。

※高額療養費、附加給付等他の制度で医療費の補助があった場合は、その額を差し引いて支給します。

◆第11回亀田ホームヘルパー育成講座(2級)

対象 講習終了次第、ホームヘルパーとして就業可能な方
期日 平成11年10月16日から平成12年2月19日までの毎週土曜日午前9時～午後4時10分まで(ただし、1月1日、1月15日は除く。)
費用 受講料は無料。ただし、テキスト代10,500円は自費負担。
申込期間 平成11年9月8日(水)から9月17日(金)(必着)
申込方法 履歴書(写真貼付)・志望動機400字詰原稿用紙1枚・返信用封筒(長形3号、90円切手貼付、あて先記入)を送付してください。
試験日 平成11年10月2日(土)
問合・申込 〒296-8602 鴨川市東町929 亀田総合病院教育部 ☎0470-99-1165

◆児童扶養手当・特別児童扶養手当って何?

手当を受けることができる人は、次の条件にあてはまる18歳未満の児童を監護している母親や、母にかわってその児童を養育している人です。
 (児童が心身に基準以上の障害がある場合は、20歳未満まで)

- ① 父母が離婚した後、父と一緒に生活をしていない児童
- ② 父が死亡した児童
- ③ 父が重度の障害(国民年金の障害等級1級程度)にある児童
- ④ 父の生死が明らかでない児童
- ⑤ 父から引き続き1年以上遺棄されている児童
- ⑥ 父が法令により引き続き1年以上拘禁されている児童
- ⑦ 未婚の子(認知されていても良い)
- ⑧ 捨て子などで、生まれたときの事情が不明である児童

所得制限等があります。該当と思われる方は申請してください。
申請・問合 住民福祉課 (内線217)

◆商店振興会発行による共通商品券事業のスタート

9月1日から、商店振興会による御宿町共通商品券を発行します。

また、スタートイベントとして、プレミアム付き(10%上乘せ)商品券を発行します。

商品券販売店 商工会、各商店

※プレミアム付き商品券に関しましては
 房総信用金庫で取扱います。

問合先
 御宿町商工会
 ☎68-2818



◆小型船舶海技免状・更新・失効講習会

日時 平成11年9月18日(土)
 午前9時30分から
場所 館山商工会館
申込締切 平成11年9月8日(水)
問合・申込 海事代理士 土倉事務所佐原市大倉798-15 ☎0478-57-3078

◆JR通勤定期乗車特別割引制度

児童扶養手当の支給を受けている世帯や生活保護法による被保護世帯に属する方がJRの通勤定期乗車券を購入する場合、割引制度が適用されます。

◆第18回夷隅郡連合町民号参加者募集

場所 久能山東照宮・やいづ黒潮温泉他
期日 平成11年11月16日(火)～17日(水)
参加費用 大人 34,500円
募集人員 280名
問合・申込 いすみ鉄道株式会社 大多喜町大多喜264 ☎82-2161

◆夷隅地域施設見学会(バスツアー)

①コース <見学先>スポーツ科学総合センター
 港湾視察船による千葉港湾視察

<期日>平成11年10月14日(木)

②コース <見学先>花植木センター、成田空港

<期日>平成11年10月28日(木)

集合場所 いすみ鉄道大多喜駅前

対象 夷隅地域にお住まいの20歳以上の方

①コース 50名 ②コース 50名

申込期限 ①コース 9月17日(金)消印有効

②コース 9月27日(月)消印有効

参加費 無料(昼食各自持参)

申込方法 往復はがき(1枚に2名まで)に応募者全員の住所氏名(ふりがな)、年齢、性別、職業、電話番号参加コースを記入のうえ、お申し込みください。応募者多数の場合は抽選となります。

問合・申込 〒298-0293 大多喜町猿橋14 夷隅地域県民センター ☎82-3935

◆こども110番の家・店設置のご協力

不審者に声をかけられたり、危険にさらされた時など一時的な避難保護場所として地域内の民家又は、店舗の設置運動をおこなっています。「こども110番の家」としてご協力をおねがいします。

問合先 御宿町商店振興会 ☎68-2818

かけがえのない資源「水」 「水」は大切に...

■ダム貯水率

8月20日現在のダムの貯水率は、
 下記のとおりです。

- ダム貯水率 **52.8%**
- 有効貯水量 **306,000m³**



建設水道課上水道事業班

◇お知らせ◇

御宿広報で使用した
 写真を、お分けします。
 ご希望の方は、
 役場企画財政課広報係
 までご連絡ください。



保 健 だ よ り

事業名	期 日	会 場	対 象・内 容	時間・持ち物など	
検 診	大腸・胸部(結核・肺ガン)検診				
	期 日	時 間	会 場	対象地区	
	10月18日(月)	9:00~11:00 13:00~15:00	新久井青年館 岩和田青年館	上 布 施 岩 和 田	《内容》 大腸検診...便潜血反応検査 胸部検診...胸部レントゲン 喀痰細胞診(問診結果により該当) 《持ち物》 問診票(大腸...水色 胸部...緑色) 健康手帳(40歳以上の方) 便・2日分(大腸検診を受ける方) 《注 意》 ※レントゲン検査を受けるときは、金具・ボタン・プリントのない衣服を着用して下さい。
	10月19日(火) ※午後はありません	9:00~10:00 10:30~11:30	御宿台テニス場 六軒町消防団詰所	御 宿 台 六 軒 町	
	10月20日(水)	9:00~10:00 10:30~11:00 13:00~15:00	実谷消防団詰所 高山田倉庫 御宿町公民館前	実谷・七本 高 山 田 須 賀	
	10月21日(木)	9:00~11:00 13:00~15:00	御宿町公民館前 御宿町公民館前	久 保 新 保	
	10月22日(金)	9:00~11:00 13:00~15:00	浜 青 年 館 保 健 セ ン タ ー	浜 どなたでも	
	10月23日(土) ※午後はありません	9:00~11:00	御宿町公民館前	どなたでも	
対象者：大腸検診...昭和34年12月31日までに生まれた方 胸部検診...昭和55年12月31日までに生まれた方 ただし、職場や学校・病院等において、定期的に検診を受けている方や 大腸疾患・胸部疾患治療中の方は対象外となります。 ☆詳しくは、住民福祉課・保健衛生係にお問い合わせください。 (内線140・144)					
健 康 相 談 等	布施健康相談	10月7日(木)	新久井青年館	[内容] 保健婦・栄養士による療養相談等 [対 象] どなたでも...	
	岩和田健康相談	10月1日(金)	岩和田青年館		
	一般健康相談・食生活相談	10月8日(金)	御宿町公民館		
	のびのび教室	10月12日(火)	保健センター	[対 象] 乳幼児及び保護者	[実 施] 9:30~11:30
	乳児健康相談	10月12日(火)	保健センター	[内容] 発育・発達相談 [対 象] 乳幼児及び保護者	[実 施] 13:30~15:00 [持ち物] 母子健康手帳
その他	リハビリ教室 (機能訓練)	10月27日(水)	保健センター	[内容] グランドゴルフ [対 象] 事故の後遺症や疾病による 麻痺などで手足が不自由で あり、訓練が必要な方	※参加ご希望の方は、住民福祉課・保健衛生係へお申し込みください

人 口

7月31日現在

男	3,998人
女	4,372人
計	8,360人
世帯数	3,068世帯

交通事故発生状況

H.11. 1. 1~8. 8現在

発生件数	21件
死者数	0名
負傷者数	27名

おんじゅく119

7月中

火災件数	0件 (4件)	
救急件数	28件 (181件)	
内 訳	交通事故	3件 (20件)
	急 病	21件 (111件)
	その他	4件 (50件)

()内は1月からの累計です。

【編集後記】
 今回は町の産業として、水産業を取り上げさせていただきました。取材で何度か船に乗せていただきましたが、漁師のたくましさを感じました。
 今後いろいろなものの特集として取り上げさせていただきますので、ご協力をお願いします。
 (S.S.)

お悔やみ申し上げます。	七月届 男三 女三 計六
地区 死亡者 年齢	死 亡 者 年 齡
須賀 江澤 ウメ	84
須賀 橘 はる	83
久保 大澤登喜子	86
新町 三木善七	84
岩和田 木村源次郎	79
上布施 佐藤 啓二	76

慶 弔

お誕生おめでとうございます。
 七月届 男〇 女二 計二
 地区 出生児 保護者
 須賀 西崎 天音 和 保 護 者
 新町 渡辺 和夏 晴 和 久 治