

御宿

O N J U K U

平成13年

7月

2001 第455号
千葉県御宿町役場



夏休み！
ぼくらの課外勉強
— B & G プール —



夏の御宿 今年も賑わっています

焼けつくような日差しの中、海水浴を楽しむ人々で賑わいを見せている一方、静かな場所で釣りを楽しむ人もいます。

また、スポーツをしたり、おいしい食事やショッピングをするなど、時代の変化とともに、人々のニーズは多様化し、余暇の過ごし方も変化してきています。

夏本番を迎え、町では、花火大会をはじめ、海産物を活用したイベントや都心での観光キャンペーンなどを実施するほか、より充実した公共施設運営を図っていますが、また、違った一面の御宿も楽しむことができます。

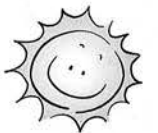

充実した 観光施策の推進

当町は、恵まれた自然環境のなか、四季を通じた通念型観光施策を推進しており、季節に応じた、また、町の特性をいかしたイベントを実施しています。

特に夏シーズンは、御宿ならではのオリジナル花火や水中花火など、約一〇〇発が打ち上げられるおんじゆく花火大会をはじめ、二〇〇一ビーチバレームーンカップイン御宿、おんじゆく伊勢えび祭り、さらに

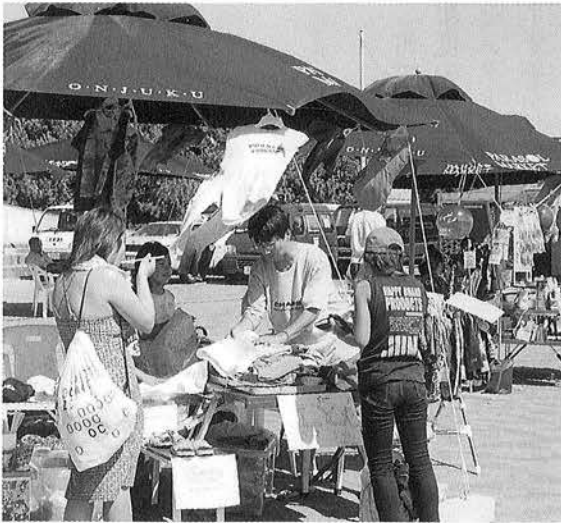

パラソルマーケット (記念館前)

は、七〜八月の期間、休まず営業します。現在、流木池田忠利氏の作品展示を実施しており、自然の素材をいかしたアート作品を楽しむことができます。



海水浴場に隣接するウォーターパーク

は、アクアラインの海ほたるで『まるごと御宿フェア』を実施するなど、様々な催しを行っています。月の沙漠記念館において

また、御宿ウォーターパークは、迫力満点のスライダーや流れるプールなどがあり、大人から子どもまで楽しめる水の楽園です。なお、時間割引きとして、午後三時以降の入場は、一律で三〇〇円となっています。

大きな傘のしたで パラソルマーケット ショッピング

昨年引き続き、御宿パラソルマーケットが、月の沙漠記念館前広場で行われています。

これは、御宿町商工会青年部が中心となって実施しているもので、七・八月の土・日、祝日の十二日間、開催するものです。

さらに、八月十二・十三日は、月の沙漠記念館前広場でジャズコンサートを開催するなど、商工会青年部の積極的な取組みが、夏の御宿を、より一層盛り上げています。

御宿の 様々な一面を

御宿は、夏季だけでなく、季節ごとに様々な一面を見せ、違った角度から御宿を楽しむことができます。

御宿台地区の公園にあるビューポイントは、気軽に森林浴が楽しめる、地元の人々にも人気の場所です。

また、パークゴルフガーデンやテニス場などのレジャー施設を利用して、家族一緒にスポーツを満喫。

上布施地先に足をのぼすと、のどかな田園風景のほか、地元産のそばの実を使った手打ちそばが味わえるほか、花やしいたけなどの

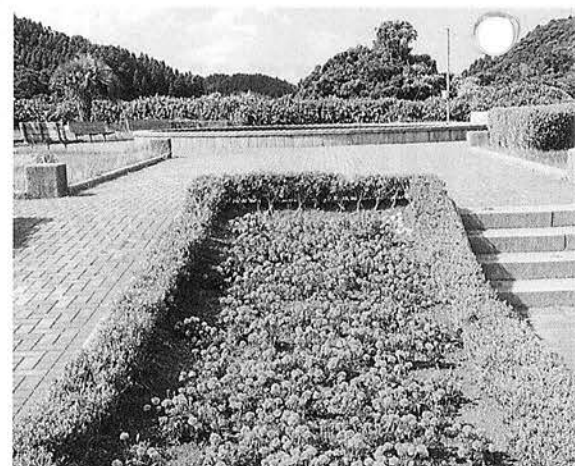

住民の皆さんによる植栽が、訪れた人々の心をなごませます。

直売所に立ち寄って、地元産物に触れてみるのも楽しみの一つです。岩和田地先では、メキシコ記念塔で御宿を一望した後、ドン・ロドリゴの上陸地に行つて、御宿の史実に触れ、そこで、ゆっくりと釣りを楽しむこともできます。

夏の御宿を楽しんでもらうことはもちろんですが、季節を通じて楽しめる、もう一つの御宿も魅力的です。



何もかも忘れてゆっくりと釣りが楽しめます

よりクリーンな

ゴミ処理を目指して

御宿町清掃センター改造事業

町では、平成十三、十四年度の二カ年事業で、清掃センターから排出されるダイオキシン類を抑制するため「排ガス高度処理」を中心とした改造事業に取り組みます。

これは、平成十四年十二月からダイオキシンの排出基準値強化に対応するためのものです。

当町の清掃センターは、平成十四年十二月から十ナノグラム以下が法定基準値となりますが、議会をはじめ住民の皆さんの「出来る限りダイオキシンが発生しないように」というご意見を受けて、工事の発注にあたり、公募型指名競争入札

により受注意思の確認を求めるとともに、公募内容に「排出濃度一ナノグラム以下を常時厳守」するとともに、「発注者、請負者の協力で〇・一ナノグラム以下を目指す」という特記事項を加え、よりクリーンなゴミ焼却処理を行なうことを目的としました。

また、今回の改造と合わせて、ごみの質や量についても様々なご意見をいただき、生ごみ処理機の助成制度の創設や古紙回収の実施など、町行政と住民の皆さんの協力により、よりよいゴミ処理体制、再資源化の推進に取り組んでいきます。

問合先 環境整備課

工事概要

現在、1号炉・2号炉の2炉を利用し運転しておりますが、本工事は、基本的に1号炉を運転しながら、2号炉の改造整備工事を行なうものです。

- | | |
|--------------|--------------------|
| 1. 機械設備工事 | 4 排ガス処理設備工事 |
| 1 受入供給設備工事 | (1) 集じん装置(バグフィルター) |
| (1) ごみクレーン | (2) 有害ガス除去装置 |
| 2 燃焼設備工事 | 5 余熱利用設備工事 |
| (1) ホッパー | 6 通風設備工事 |
| (2) 給じん装置 | 7 灰出設備工事 |
| (3) 燃焼装置 | 8 給水設備工事 |
| (4) 焼却炉本体 | 9 排水処理設備工事 |
| (5) 助燃装置 | 10 電気設備工事 |
| 3 燃焼ガス冷却設備工事 | 11 計装制御設備工事 |
| (1) ガス冷却室 | 12 雑設備工事 |
| (2) 噴射ノズル | 2. 土木建設設備工事 |
| (3) 噴射水加圧ポンプ | 1 煙突工事 |
| (4) 噴射水槽 | 2 その他既設解体撤去 |

焼却施設ダイオキシン対策 改造工事入札について

平成13年6月29日に、公募型指名競争入札という御宿町では初めての受注意思確認による入札方法で実施しました。

募集方法は、町掲示板・インターネット・建設関係新聞に掲載し、町が示した工事性能を確保できるとして応募してきた企業は6社でした。入札の結果は、次のとおりです。

企業名	日立造船株式会社
契約金額	8億6,415万円 (うち消費税 4,115万円)
契約期間	平成13年 7月10日から 平成14年11月29日まで



猛暑のなかでの収集作業



予想以上の排出量

粗大ごみ収集を実施

家電リサイクル法が、平成十三年四月一日から施行されました。

それに伴い、町焼却場への粗大ごみ持込み手数料も改正（平成十三年七月一日施行）されることから、住民の皆さんのごみ処理に係る手数料負担を少しでも軽減しようとして、持込み手数料の改正日前日の六月三十日に、町全体のごみ収集を実施しました。

収集量は、不燃・可燃物を合わせ、約一三六トでした。今後の粗大ごみ収集実施については、衛生委員等関係機関との調整を図りつつ検討していきます。

生ごみ処理機購入者に伺いました

意識改革で生ごみ減量化

町では十三年度から、ごみの肥料化・減量化推進のため、生ごみ処理機購入に対する助成金を支給しています。

今回は、この助成制度を利用して、生ごみ処理機を購入した萩原弘道さん（御宿台）に、お話を伺いました。

今年の五月に生ごみ処理機を購入した萩原さん。

ご夫婦で生活されているので、それ程ごみの量は多くありませんが、出した生ごみは、処理機で乾燥させ、畑の肥料として活用しているそうです。

生ごみ処理機



これからも、生ごみ処理機を利用し、少しでもごみの量を減らしていきたいと話してくれました。

を使ってみてどうですか？という質問には、「畑の肥料として再資源化できているので満足していますが、何よりもごみに対する意識が変わりましたね。一人ひとりの意識が変われば、ごみは確実に減るんじゃないですか」

みなさんでいかがですか？

御宿台ふれあいフェスティバル

太陽が
いっぱい

御宿台
納涼祭

- 日時** 8月4日(土) 午前8時から午後8時まで
- 場所** 御宿台中央公園 入場無料(駐車場あり)
- 催物** 花とハーブの朝市、古本と掘出し物市
クラシックカーと新車展示会、野外音楽会など
- その他** お楽しみ抽選券つき夕食も用意してあります。(要予約 1,000円)
また、当日は別に、軽食、生ビール、かき氷等もありますので
みなさんでお越し下さい。
- 問合せ** 西武御宿台管理事務所 ☎68-6335



岩和田漁協青年部で取り組んできたスズキの稚魚中間育成。岩和田小学校の生徒により、放流されたスズキの水揚げが、今から待ち遠しいです。



御宿ウォーターパークでは、子どもたちの歓声とともに水しぶきがあがります。

御宿アラカルト



7月



金魚を追いかける我が子にお父さんも後押し。金魚がパクパクと息つきをしている光景に私の口もポッカーリ。



次々とイカが運び込まれ、岩和田漁港は大忙し。イカ漁を終えた漁師の表情も満足そうです。

—特集—
おんじゅくの介護 ⑳



介護教室での車椅子操作の体験

家族の絆：
家庭介護

御宿町には、介護を要する状態になっても、介護保険のサービスを使わずに、あるいは、デイサービス（通所介護）やショートステイ（短期入所介護）、福祉用具のレンタルなどを利用しながら、家族による「家庭介護」で在宅生活を送っている方がいらっしやいます。

今回のシリーズ「おんじゅくの介護⑳」では、家庭介護について、ご紹介します。

それぞれの家庭介護

介護をしている方は、要介護者の妻やお嫁さん、娘さん、また、夫や息子さんといった男性による介護も増えています。

「家庭介護」には、基本的な方法がありますが、必ずしも「そうでなければならぬ」ものではありません。介護を受ける方の心身の状況や療養環境によっても異なり、また、その方のこれまでの生活習慣等によっても工夫が必要になります。

【在宅介護支援センター】
「御宿町在宅介護支援センター」は地域福祉センター内にあり、御宿町社会福祉協議会が町から業務の運営委託を受けて、高齢者やその家族の抱える不安や疑問などの相談に応じています。



また、直接来所できない方々については、電話や家庭訪問による相談も行っています。

気軽に相談ください

【総合相談窓口】

在宅介護支援センターには、看護婦やソーシャルワーカーといった介護や福祉の専門家が配置され、次のような業務を行っています。

- ★ 介護に関するアドバイス
- ★ 住宅や暮らしに関すること
- ★ 福祉用具の展示紹介
- ★ サービスの紹介や申請手続きの代行
- ★ 家庭介護教室の開催
- ★ 保健・医療・福祉の連絡調整
- ★ 広報誌の発行 ほか

※相談やサービスの連絡調整は、すべて無料です。

【お問い合わせ】

役場・保健福祉課

介護保険係

内線二一六〇二一八

相談の方法

◎在宅介護支援センターでの相談は
午前8時30分から午後5時15分まで ☎60-3120
★必要に応じてご家庭まで伺いたします。

なお、上記時間以外及び祝祭日、12月28日～1月4日は
下記電話での受付とさせていただきます。

☎090-7239-7766

パークゴルフで 充実ライフ

今年のはじめてのパークゴルフ大会が、六月二十三日にパークゴルフガーデンで行われました。千葉県各地から集まった四十七名の参加者は、全コースを楽しみながら回りました。

参加した人に質問です
パークゴルフの
魅力は何ですか

★「ルールが簡単だから、初めてでも結構楽しめるんで、参加して良かった」

★「一時間位でプレーできるから、私たちのような高齢者にも適度な運動になります。みんな毎回参加しています。」

いざいざ ホットライン



★家族でレクリエーションするには、本当に良いと思います。親子三代が触れ合えますから」

★「一見簡単に見えるのですが、うまくなればなるほど、奥の深い技術や精神力が求められるスポーツだと思います。私のクラブとボールは自前です。」など。

新しい出会いと

交流の輪が広がる



パークゴルフは、北海道で生まれました。世代を越えて共に楽しめるスポーツを作りたいと考え、ルールが簡単でプレーできるパークゴルフが考案されました。そういったことから、北海道にはゴルフ場がたくさんあります。

御宿パークゴルフガーデンはオープンしてから六年目を迎えました。人と地球にやさしいスポーツ。緑の芝生の上で楽しめるスポーツ。新しい人との出会いによって交流の輪が広がるスポーツ。

猛暑のなか、今日も「カキーン」という快音が聞こえることでしょう。

御宿お達者自慢 ⑬

丈夫がなにより

内山 千代さん

九十六歳

新町



毎日、かかさず町内を散歩される内山さん。家の人も心配するほど、長い時間散歩されることもあるようです。

「まーゆつくり歩いてることもあるんですよが、散歩途中に近所の人とよく話をするんです。」と内山さんは話してくれます。

内山さんは、日常生活において、自分の事

はだいたい自分でやっているとのこと。お風呂に入ることや着替えをする、自宅の階段の上り下り等もスムーズに行なうことができるそうです。

「これまで、いろんな事をやってきたから、今の様にのんびりと過ごしていいですね。これだけ丈夫に過ごすことができるだけで幸せです」と満足そうに語ってくれました。



玄孫（やしやご）との一コマ

町づくり提案 ④

企業的な視点で町経営



御宿町長 井上 七郎

地方分権を迎え、それぞれの市町村が自立し、競い合う時代を迎えています。

企業が業績を評価して、次の投資や開発へつなげていくように、行政も地域経営という企業的な視点を持ち、地域の特性を活かしながら、自主的に町の経営をしなければなりません。

御宿町の特殊性を活かした観光シーズンを迎えて、行政・民間企業・住民が一体となって、農林水産業、商業といった地場産業を活用した観光振興対策に取り組み、町の

経済効果を高めなければなりません。

私は、第一歩として職員一人一人が経営者として、基本構想や実施計画に基づき、この夏の取り組み方針をまとめ、職務を遂行するよう指示しました。

その結果を自己評価して、今後の対策や十年度予算への反映など、各課で十分検討を行うことも大切です。

また、本年度の職員企業研修は、この夏、JTB東日本営業本部千葉支店に派遣しました。

JTBのノウハウを取得し、職員が営業マンとして町をピーアールするとともに、積極的な集客活動に取り組み姿勢を学んでほしいと考えています。

健康ワンポイント

『子宮がんについて』

子宮がんは、子宮の入り口近くにてできる頸がん^{けいがん}と、奥にてできる体がん^{たいがん}があります。

	子宮頸がん	子宮体がん
発症原因	<ul style="list-style-type: none"> 性交渉によるウィルス感染 非衛生的生活による膣内感染 ビタミンA不足など 	<ul style="list-style-type: none"> 動物性脂肪の摂りすぎ 卵胞ホルモンの過剰
好発年齢	<ul style="list-style-type: none"> 30歳以降に多い 	<ul style="list-style-type: none"> 50歳以降の閉経期に多い
主な症状	<ul style="list-style-type: none"> 不正出血 黄色または血性のおりもの 性交時の接触出血 排尿、排便後の出血 	<ul style="list-style-type: none"> 閉経後の出血 生理異常による不正出血

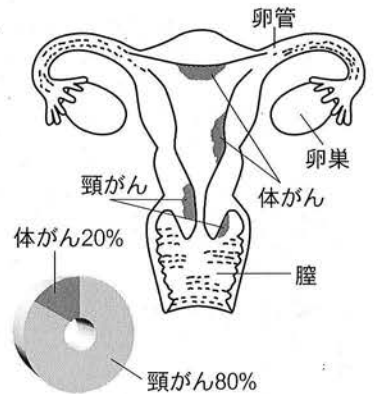

●子宮がんを予防する日常生活の注意

- ・体を清潔にしましょう。
- ・子宮体がんの原因のひとつに、卵胞ホルモンの過剰分泌があります。肥満や糖尿病、高血圧は卵胞ホルモを増やす原因となりますので、子宮がんを予防するためにも、生活習慣病の予防が大切です。

●定期検診を受けましょう

早期がんは100%近く治すことができます。早期発見・早期治療のためにも定期的な検診を受けましょう。

●その他の婦人科の病気

	卵巣腫瘍	子宮内膜症	子宮筋腫
病気の説明	85%は良性だが、上皮性(卵巣の表層)腫瘍に悪性の性質を持つものがある。毎年増加傾向。	子宮外で子宮内膜の細胞が生理と同じような現象を起こすことによりそこに血液がたまり、周囲の臓器と癒着し様々な障害を起こす。	子宮の壁に良性のこぶ(腫瘍)ができる病気。
症状	<ul style="list-style-type: none"> ・初期はほとんど症状がない。 ・腫瘍が大きくなると下腹にしこりが触れたり、尿が近くなったりする。 	<ul style="list-style-type: none"> ・ひどい生理痛 ・性交痛、排便時痛 ・下痢、頻尿、むくみなど 	<ul style="list-style-type: none"> ・生理が重くなる。(期間が長くなる。出血量が多くなる。等) ・おなかにしこりを感じる。 ・膀胱が圧迫される。
治療方法	手術、放射線療法、抗がん剤	ホルモン療法	<ul style="list-style-type: none"> ・対症療法：止血剤、鎮痛剤等 ・ホルモン療法 ※特に治療をせず経過を見るケースも多い

消防操法大会

一致団結で敢闘賞

小雨が降るなか、第34回夷隅支部消防操法大会が、6月24日(日)に夷隅町文化とスポーツの森スポーツ広場で行われました。

この大会は、消防操法技術の向上はもとより、地域防災の意識の高揚を目的として行われているものです。

御宿町からは、第3分団(六軒町)がポンプ車操法の部に、第10分団(上布施)が小型ポンプ操法の部に出場し、ともに敢闘賞(第3位)を受賞しました。

また、個人賞には、1番員で吉野健作さんが選ばれました。

様々な苦勞を

乗り越えて

御宿町消防団長 永石伸一

夷隅支部消防操法大会に、町代表として第三分団、第十分団の精鋭が出場し、見事、敢闘賞(第三位)を受



賞しました。

各分団は、基礎訓練はもちろん、町統一訓練から約二ヶ月間、本格的に訓練を実施してきました。

各団員は、職業も多種にわたり、日程や訓練時間の組合せには、分団長以下団員ともに苦勞の連続であったと思います。

六軒町・上布施役員や区民、諸先輩の方々に、物心両面に御支援いただきました。誠にありがたく感謝申し上げます。



町消防団のポンプ車操法の部代表として出場した第3分団。出場した分団員は、きびきびとした動作で、正確・迅速に操法競技を披露しました。



競技終了後、「よくやった」、「おつかれさん」と、応援にかけつけた分団員から声をかけられる第10分団員。「プレッシャーだったけど、今までやってきたことをすべて出しきりました」と満足そう。

出場分団員

ポンプ車操法の部 (第3分団)

指揮者	1番員	2番員	3番員	4番員
柳 郁亮	高山 広伸	高橋 拓也	加藤昌己	新井 康太

小型ポンプ操法の部 (第10分団)

指揮者	1番員	2番員	3番員
吉野 利幸	吉野 健作	渡邊 和弥	新井 北斗

(敬称略)



みごと、最優秀賞に選ばれた吉野健作さん



吉野氏は、昭和三十六年、御宿町役場に奉職し、以来水道課長、建設課長、税務課長、総務課長を歴任しました。

六月二十七日に開かれた六月定例議会において、助役の人事案件が提案され、吉野和美氏(上布施・五十九歳)が選任されました。



助役に
吉野和美氏を
選任

トピックス

様々な分野で質問 子ども議会が開催

次代を担う子どもたちに、より行政への関心を高めてもらおうと、7月11日、役場議場において「御宿町子ども議会」が開会されました。

1日議員になったのは、御宿中学校3年生の15名。開会前は、緊張した表情でいたものの、子ども議会が開会されると、環境問題や福祉・医療関係、観光、教育問題等、多岐にわたり活発な質問が出されました。

最後に副議長により、決議文が朗読され、全員賛成で採択されました。

傍聴した57名の生徒の皆さんも、議員になった15名の生徒と同様、貴重な社会体験学習になったことでしょう。

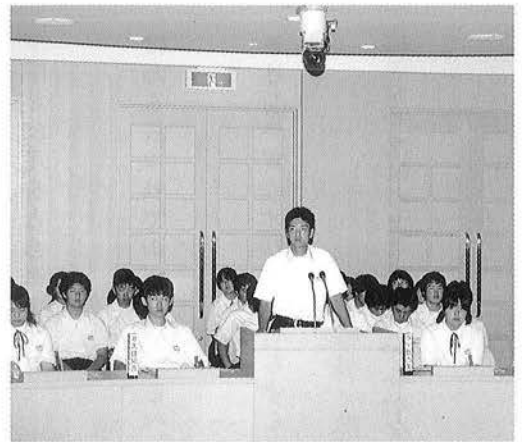

御宿町青少年つどい大会が、7月20日(祝)に町営野球場等で行われました。

この大会は、スポーツを通じて、子どもたちの友情を深め、健康な体力づくりを目指して実施されているもので、町内の子ども会から選抜されたチームが、ソフトボールとミニバスケットボールで競い合いました。

試合後は、勝敗に関係なく、すがすがしい表情でいる子どもたちが印象的でした。

子どもたちの スポーツ祭典

ソフトボールの部

優勝 久保・浜
準優勝 須賀・御宿台・新町
第3位 岩和田

ミニバスケットボールの部

優勝 岩和田M.B.C
準優勝 御宿A
第3位 御宿B



明るい地域づくりを目指して



第51回『社会を明るくする運動』夷隅地区大会が、7月5日に御宿町公民館で行われました。

この運動は犯罪や非行を防止し、また、犯罪や非行から立ち直ろうとしている人を支えながら「いきいき」とした明るい地域づくりを築くことを目標に行われているものです。

当日は、たくさんの人が公民館を訪れ、真剣な表情で講演会等を聞いている様子でした。

また、7月12日には「社会を明るくする運動」御宿地区実施委員会や教育関係、各種団体の協力により、JR御宿駅や御宿中学校の校門などでキャンペーンを実施し、非行防止を呼びかけました。

知識の おつまみ

「仏の顔も3度」 この3度は何をされたの？

これは、「仏の顔も3度なすれば腹をたてる」を省略したものです。仏様は拝むもので、顔をツルツルとなでることは、失礼な行為になります。

3度もなでられては、いかに温厚な仏様といえども怒り出す、という意味なのです。

おんじゆく 俳壇

つばくろや町ぐるみして浜掃除
伊藤たけ志

雨粒をのせて色づく四葩かな
小野 玲子

朧ゆく駱駝の甕の中は何
鶴岡 徳治

風ありてささやく如し釣鐘草
岡田まさし

山門に角のぼしをりかたつむり
河崎 康代

紫陽花に足をとられて立話
大谷 伸

ほたる袋ゆれて山辺の道しるべ
嵯峨 通恵

五月雨や窯のけむりの起ちすくむ
前原 一徳

梅雨寒や思はぬとこのくしゃみかな
桜谷 敬蔵

庭作りほめて立ち寄る麦茶かな
福園千鶴子

新緑に日暮れの闇の重しこと
秋葉喜美江

あじさるの影もみどりや雲ちぎれ
姫野 千晴

名を問ひし弘法麦あり夏の浜
大曾根利枝

満潮の小磯にふける夜釣かな
岡本 俊康

梅雨となる濡れて戻りし朝散歩
田辺 致孝

郭公も啼き交しをり夕木立
岩田 明

梅雨の闇ひろごりゆきぬ病棟に
玉井 久恵

流れゆく刻の秘めをり七変化
石田ゆき緒

かけがえない資源「水」 「水」は大切に...

7月23日現在

●ダム貯水率 **83.7%**
●有効貯水量 **485,000 m³**

水道事業班

町民バス利用状況 (6月)

乗車人数	216人(朝)(961)
	127人(昼)(574)
計	343人(1,535)

()内は平成13年1月からの累計です

【編集後記】

毎日暑い日が続き、海岸などは賑わっていますが、私には早くも夏バテ気味です。今回は、身近な所から、知る人ぞ知る場所など、いろいろな町の様子を見ることができました。

季節が変われば、また違った雰囲気味わえる御宿。まだまだ奥が深そうです。

(S.S)

INFORMATION

夷隅郡市広域市町村圏 事務組合

【消防職員募集】

▼受付期間

7月23日～8月3日

午前8時30分～午後5時

(土・日曜日は閉庁につき
受付できません)

※郵送の場合は8月3日
消印のものまで受付ます。

▼採用予定人員 2名程度

▼試験日時

第1次試験 9月16日

午前10時(受付9時～)

▼場 所

大多喜町中央公民館

▼試験方法

第1次試験

(教養・作文・体力)

▼申込・問合せ先

〒299-5231 勝浦市沢倉515-2

夷隅郡市広域市町村圏

事務組合(総務課)

☎0470(70)2000

危険物取扱者

保安講習会の開催

10月12日に、茂原市東部
台文化会館で行われる講
習会について、お知らせ
します。

▼申込期間

9月3日～9月7日

▼受講料 4700円

(県収入証紙で納入)

▼問合せ先 夷隅郡市広域市町

村圏事務組合(消防本部)

☎0470(82)4545

国立歴史民俗

博物館企画展示

『異界万華鏡

あの世・妖怪・占い』

▼期 間 9月2日(月曜休館)

▼時 間 午前9時30分～

午後5時

▼入館料 一般420円、高・大学

生250円、小・中学生110円

▼問合せ先 国立歴史民俗博物館

〒285-8502 佐倉市城内町

117番地

☎043(486)0123

▼NTTハローダイヤル

☎043(227)8600

国際遠洋客船で行く

さわやかハート

ちばクルーズ

【セミナー研修生募集】

▼派遣先 中華人民共和国

(上海・蘇州)

▼期 間 11月23日～12月1日

▼応募資格

◎いきいきコース

満20歳～45歳位

◎ゆつたりコース

満45歳～65歳位

▼募集期間 9月14日まで

▼問合せ先 町教育委員会

(内線433)

第14回亀田訪問介護員 養成研修(2級)の開催

▼対 象 講習終了後、訪問

介護員として就業可能な方

▼試験日 9月29日

▼研修期間 平成13年10月23日

～平成14年3月15日の間

の22日間

▼午前9時～午後4時10分

▼受講料 70,000円

▼申込期間 8月6日～

9月7日必着

▼申込方法 履歴書(写真貼付)、

志望動機(400字詰め原稿用

紙1枚)、返信用封筒(80

円切手貼付、宛先記入)

を送付してください。

▼選考方法 1次審査(書類)

2次審査(面接)

▼問合せ・申込先

〒296-8602 鴨川市東町929

☎0470(99)1165
亀田総合病院教育部

千葉県職員(初級)、市 町村学校事務、警察事務、 及び資格免許職募集

▼職 種

一般行政、市町村立学校事
務、警察事務、管理栄養士、
保育士、臨床検査技師、栄
養士、診療放射線技師

▼受付期間

8月14日～29日

▼試験日

9月23日

▼試験方法

教養、専門ほか

▼関係書類問合せ先

〒260-8667 千葉県中央区市場町

1番1号

千葉県人事委員会

事務局任用課

☎043(223)3713

8月は経済産業省主唱の
電気使用安全月間です

☆安全エレちゃんからのお願い☆



電気製品の
プラグは、
すぐ抜き
ましょう!

財団法人 **関東電気保安協会**
http://www.kdh.or.jp

保 健 だ よ り

事業名	期 日	会 場	対 象・内 容	時間・持ち物など
健 診	3 歳児健康診査	9月18日(火)	保健センター [内容] 一般・歯科健康診査、 保健・栄養指導 [対象] H10.4/1~H10.6/30生	[受 付] 13:00~13:30 [持ち物] 問診票・母子健康手帳
検 診	婦人科検診	期 日	[受付予約] ※子宮がん検診のみ、及び50歳未満の方は 〇〇 の時間帯の予約となります。	
		8月25日(土)	8:30 9:00 9:30 10:00 10:30 11:00	
		9月1日(土)	8:30 9:00 9:30 10:00 10:30 11:00	
		9月13日(木)	12:30 13:00 13:30 14:00 14:30 15:00	
		[会場] 保健センター [内容] ○乳がん検診・・・50歳未満の方(S27年以降に生まれた方) 乳がん(触診)+甲状腺(触診) 50歳以上の方(S26年以前に生まれた方) 乳がん(マンモグラフィ)+甲状腺(触診) ○子宮がん検診 ○貧血検査 [対象] 30歳以上の女性(S46.12/31までに生まれた方) [持ち物] 問診票・健康手帳(40歳以上の方)・バスタオル(乳がん検診を触診で受ける方)		
健康相談等	布施健康相談	9月6日(木)	新上布施消防団詰所	[内容] 保健婦・栄養士による 療養相談等 [受 付] 9:30~11:30 [持ち物] 健康手帳
	岩和田健康相談	9月7日(金)	岩和田青年館	
	一般健康相談・食生活相談	9月14日(金)	御宿町公民館	
	のびのび教室	9月11日(火)	保健センター	[対象] 乳幼児及び保護者 [実 施] 9:30~11:30
	乳児健康相談	9月11日(火)	保健センター	[内容] 発育・発達相談 [対象] 乳幼児及び保護者 [実 施] 13:30~15:00 [持ち物] 母子健康手帳
その他	母親学級(妊娠前期)	9月25日(火)	保健センター	[内容] 妊娠と経過のすごし方 妊婦体操等 [対象] 主に妊娠前期の方 [実 施] 13:30~15:30 [持ち物] 母子健康手帳
	リハビリ教室	9月20日(木)	保健センター	[内容] お菓子づくり [対象] 事故の後遺症や疾病による 麻痺などで手足が不自由で あり、訓練が必要な方 ※参加ご希望の方は、保健 福祉課・保健衛生係へ お申し込みください。

人 口

6月30日現在

男	3,935人	(-1)
女	4,349人	(+1)
計	8,284人	(0)
世帯数	3,151世帯	(+2)

()内は前月との増減数です。

交通事故発生状況

H.13. 1. 1~7. 15現在

発生件数	21件
死者数	0名
負傷者数	31名

おんじゅく119

H.13. 6月中

火災件数	0件	(0件)
救急件数	24件	(150件)
内 訳	交通事故	3件 (12件)
	急 病	16件 (95件)
	その他	5件 (43件)

()内は1月からの累計です。



御宿台	岩和田	浜	須賀	地区	六月届	お悔やみ申し上げます。	六軒町	六軒町	六軒町	新 町	須賀	地区	六月届	お誕生おめでとうございます。
石井多美子	高木儀一	江澤豊吉	峯嶋なか	死亡者	男二女二		小松麗海	高山梓	早川優美	佐久間大翔	古畑帆乃香	出生児	男二女三	
82	86	69	95	計四名	計四名		恵太	健	隆治	博之	圭一	計五名	計五名	

