

御宿

O N J U K U

平成14年

3月

2002年 第464号

千葉県御宿町役場



磯でにぎわう
ワカメを求めて

シリーズ②

地域資源の掘り起こし

豊富な水産資源を活かした町づくり

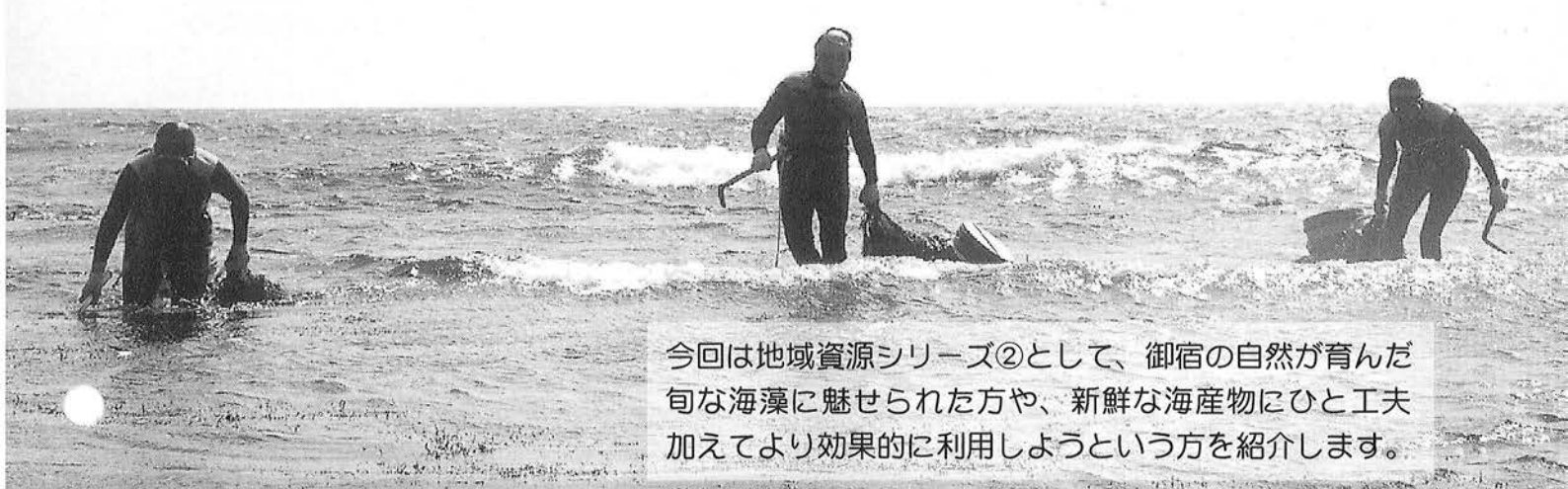

今回は地域資源シリーズ②として、御宿の自然が育んだ旬な海藻に魅せられた方や、新鮮な海産物にひと工夫加えてより効果的に利用しようという方を紹介します。

ワカメ解禁 磯根が育てた 水産資源

御宿の水産資源の一つであるワカメとりが始まっています。

日本各地でとれるワカメは、産地によって特色は異なりますが、三陸ワカメが全国的に有名です。

御宿でとれるワカメは弾力があり、地元の皆さんに好まれている海藻の一つです。

御宿では、三月から五月末までの期間を、ワカメの解禁日としています。

ワカメ解禁の初日には、ウェットスーツを着た海女の皆さんが海岸に集まり、ワカメとりの支度をしていました。

支度の最後に欠かせないのが、よもぎの葉を水中めがねに擦りつけること。よもぎの葉の汁をつけて磨くと、めがねが曇らないそうです。

午前十時、海女樽とたまり（網）、カマを持って一斉に磯に出ました。

波が大敵 二時間にかけた ワカメとり

ワカメをとる足場はゴツゴツとしており、突然深くなっているとこもあって非常に危険です。

また、波も打ち寄せてくるので、立っているのがやっとなという状態です。

そんななか、海女の方々には海中を覗きこんでワカメを見つけると、カマでワカメの根元を切り、すばやくたまり（網）のなかに入れ



深い所では、海女樽を浮き輪がわりにしてワカメを探します



ワカメを入れたかごの重さに満足

ていきます。とる度に重くなるたまりを持ちながら、ワカメとりは約二時間続けられました。

カマで手を切ったこともあるという君塚錦子さんは海藻類をとりはじめて四十年。近所には、七十歳をこえた現役の海女もいるそうです。「ワカメとりは、七十歳になってもやるよ」と、力強く話してくれました。



湯通ししたワカメを塩漬けた塩蔵わかめ

地元消費を基本にした 町づくりに向けて

ワカメは、生活習慣病予防に役立つ成分や各種ミネラルが多く含まれており、多くの人々に食べられている海藻です。

様々な保存方法がありますが、とれたワカメは天日干しや塩蔵わかめにされるのが一般的だといわれています。御宿でとれたワカメは、家用をはじめ、近所の人に配るなど、ほとんどが地元消費されています。また、民宿などを営んで

いる方は、天日干しをした乾燥ワカメをお客さんに差し上げたりしているそうです。御宿でとれた豊かな水産資源を、地域の人々で消費していくことが、地域産品を活用した町づくりの第一歩になるものと期待されています。

絶品 タレに漬け込む イカの沖漬け

御宿のイカ漁は、五月末から十一月ごろまで行われています。

勝浦沖から銚子沖までの海域を漁場とし、主にするめイカが水揚げの中心になっています。

五月末から九月ごろに水揚げされるイカは、比較的小振りですが、安値で取り引きされていますが、秋ごろのイカは大きなものが多く、高値が付きまします。

しかし、あえてイカが安い時期を選んでイカ漁を行う方もいます。イカの沖漬けをつくるためです。



沖漬けのタレは絹江さんの手づくり

浜区にお住まいの澤一雄さんは、知り合いの魚屋に頼まれたのをきっかけに、五年前からイカの沖漬けづくりをはじめられました。

イカの沖漬けは、イカが生きているうちにタレに漬け込まなければなりません。生きたイカでないと、イカがタレを吸い込まなくなるからです。

イカを漬けるタレは、酒一・みりん二・しょうゆ三を合わせてつくったものです。

一回の漁で、約五十パイ

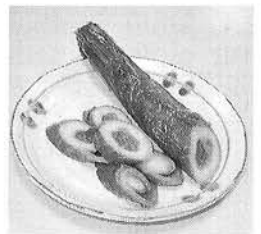

昨年漬けたイカの沖漬け

のイカを三十時間漬け込みます。味つけを変えるため、漬け込み時間を変えたりすることもあるそうです。

「沖漬けをつくるには、一人じゃきついね。やっぱり二人以上で仕込みたいね」と、一雄さんは語ってくれました。

注文があれば やってみたい イカの沖漬け販売

現在、イカの沖漬けをつくっている方は、澤さん以外にもいらっしやいます。知人等に頼まれてつくっている方がほとんどです。

今後、御宿の特産品として販売するためには、漁師の協力はもちろん、町や漁協等が協力して、積極的に取り組んでいく必要があります。

地域の色を出した 観光物産フェア を開催

三月五〜七日の三日間、東京の光が丘郵便局で行われた観光物産フェアでは、御宿・野沢温泉村の特産物を展示販売し、合計一、三三〇名の人々が会場を訪れました。

今回の物産フェアでは、様々な特産品があるなか、御宿の海産物をはじめ、海藻そば、花、地酒、らくだサブレなどが好評でした。

来年も、御宿と野沢温泉村等が協力し合い、地域の色を出した物産フェアが開催されることが望まれます。



新鮮な特産品を求めてたくさんの方が訪れた観光物産フェア

御中での三年間は忘れないよ

御宿中学校卒業式

御宿中学校の卒業式が、三月十二日に行われ、七二名（男子三四名、女子三八名）が新しい舞台に大きな一歩を踏み出しました。

卒業式を終えた生徒たちは、それぞれの教室に戻ると、お互いの卒業アルバムにメッセージを書きあったり、写真を撮ったり、通信簿を見たりする光景が見受けられました。

中学校生活で得た貴重な経験を、新たな生活環境にいかして頑張ってください。



卒業アルバムは、みんなの寄せ書きでいっぱい！



先生や在校生に見送られる第55回卒業生

町青团連がパークゴルフ大会を実施

御宿町青年団体連絡協議会の主催によるパークゴルフ大会が、三月十七日に行われました。

町青团連では、各区の青年部の親睦を図り、より充実した青团連を確立することを目的に、毎年様々な催しを行っています。

当日は、商工会青年部をはじめ、六軒町神明会や新町浅間会、浜同志会の皆さん方二名が参加しました。

全十八ホールをまわった結果、第一位は大野吉弘さん（商工会青年部）、第二位は柳郁



おもいきりボールを打ちすぎて手がしびれませんでしたか？

亮さん（神明会）、第三位は乾龍三郎さん（神明会）でした。

町青团連は、昨年の十二月にサンタクロース訪問事業を行い、積極的な活動を行ってきましたが、今年も継続事業として実施する予定です。

今後も、御宿の青团連独自の新規事業が展開され、活発な催しが行われていくと思われれます。

町のできごと

町内の各小学校で 卒業式

御小・岩小・布施小で57名が卒業

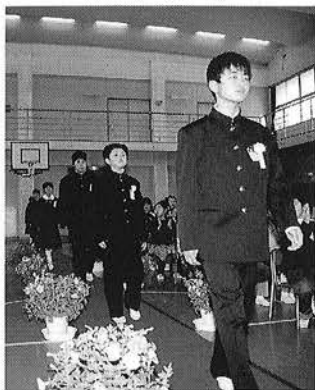

たくさんの皆さんの拍手を受け、入場した御宿小の卒業生

町内の各小学校では、三月十八日に卒業式が行われました。御宿小学校は、三二名（男子十五名、女子十六名）、岩和田小学校は、十名（男子四名、女子六名）、布施小学校は十六名（男子十一名、女子五名）の児童が卒業を迎えました。



先生から卒業証書を受け取る岩和田小の卒業生



6年間お世話になった小学校ともお別れですまた、遊びに来るからね（布施小）

中学生になったら、どんなことをしてみたいか聞いてみると、「友だちをいっぱいつくりたい」、「部活動をやりたい」など、希望に満ちた様々なおもいが、胸いっぱい詰まっているようでした。

なお、御宿中学校の入学式は、四月八日を予定しています。

身近な生活環境から見直そう

様々な環境教育を実施

町では、(財)自治総合センターが実施している環境保全促進事業を活用して、町内の各小学校や地域等が連携した様々な環境教育に取り組んできました。

環境保全促進事業に係る助成金は、町や住民組織が行う地域環境・地球環境による保全活動・教育啓発の推進事業に対し助成されるもので、モニターポートの収益金等を財源にしています。

布施小学校では、町清掃センターに集められたビン類の分別作業や河川、小川の水質・生物調査などを実施したほか、国の天然記念物であるミヤコタナゴの生息地観察・学校内の飼育を行うなど、ミヤコタナゴの生育環境調査に取り組まれました。

岩和田小学校では、豊かな自然との触れ合い活動として



布施小学校6年生は、町清掃センターでビンの分別作業を行いました

磯の観察会を行い、また、御宿小学校では、牛乳パックのリサイクル活動を全校児童で実施するなど、積極的に取り組んできました。

今後、学校をはじめ、地域、家庭が一体となり、身近な生活環境問題を振り返ることができると事業の実施が望まれます。



町の職員給与などを 公表します

【給与の決定について】

地方公務員の給与は、地方公務員法に基づき、国民の生計費や国などの公共団体の職員、民間企業社員の給与とバランスをとり、決定することになっていきます。今回は、町職員の給与等について内容を公表します。

(1) 人件費の状況 (一般会計)

区分	住民基本台帳人口 (年度末)	歳出額 A	実質収支	人件費 B	人件費率 (B/A)	(参考) 11年度の 人件費率
12年度	平成13.3.31現在 8,311人	千円 3,129,564	千円 116,212	千円 902,500	% 28.84	(平成11.3.31現在) % 26.22

(注) 人件費には、特別職に支給される給料・報酬等を含みます。

(2) 職員給与の状況 (一般会計) (平成13年12月末現在予算額)

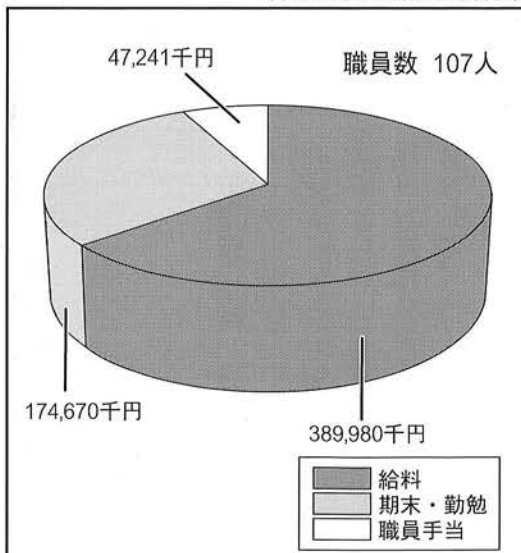

(注) 職員手当には退職手当を含みません。

(3) 職員の平均給料月額、平均給与月額及び平均年齢の状況

平成13年4月1日現在の状況は次のとおりです。

区分	一般行政職		
	平均給料月額	平均給与月額	平均年齢
御宿町	円 312,500	円 347,671	38歳8ヶ月
国	327,062	379,836	40歳7ヶ月

(注) 給与は給料及び諸手当(期末・勤勉・退職手当を除く)の合計額です。

(4) 職員の初任給の状況

平成13年4月1日現在の状況は次のとおりです。

区分	御宿町		国	
	決定初任給	採用2年経過日給料額	決定初任給	採用2年経過日給料額
一般行政職	174,400円	189,000円	1種 188,900円	1種 203,800円
			2種 174,400円	2種 188,900円
高校卒	141,900円	151,800円	141,900円	151,800円

(6) 特別職の報酬等の状況

平成13年度の支給額、支給率は次のとおりです。

区分	給料月額等	期末手当	
町長 助役 収入役	775,000円	6月期	2.05月分
	621,000円	12月期	2.10月分
	591,000円	3月期	0.55月分
		計	4.70月分
議長 副議長 議員	280,000円	6月期	1.45月分
	236,000円	12月期	1.55月分
	225,000円	3月期	0.55月分
		計	3.55月分

(5) 職員の経験年数別・学歴別平均給料月額

平成13年4月1日現在の状況は次のとおりです。

区分	経験年数10年以上15年未満	経験年数15年以上20年未満	経験年数20年以上25年未満
一般行政職	280,400円	328,800円	416,500円
	203,800円	248,400円	

(注) 高校卒、20年以上25年未満の階層にあたる職員の該当はありません。

(8)-2

調整手当 13年4月1日現在	支給率	2.0%
	支給対象職員数	115人

(8)-3

特殊勤務手当 平成13年度	区分	全職種
	職員全体に占める手当 支給職員の割合	12.2%
	手当の種類(手当数)	4種類
	代表的な手当の名称	清掃業務手当・町税 徴収手当等

(8)-4

時間外 勤務手当 (一般会計)	12年度	支給総額	12,733千円
		職員1人当たり支給年額	119千円
	11年度	支給総額	11,290千円
		職員1人当たり支給年額	105千円

(9) 定員の状況

区分	職員数	増減	主な増減理由		
				12年	13年
部門					
一般行政計	議 会	2	2	0	事務の統廃合による職員減 各種福祉施策の充実 機構改革による職員増 機構改革による職員増 事務の統廃合による職員減
	議 務	26	25	△1	
	企 画	8	8	0	
	税 務	24	26	2	
	民 生	13	15	2	
	衛 生	4	4	0	
	農 林	4	5	1	
	水 産	4	9	△2	
	工 業	11			
	木 業				
小 計	92	94	2		
特別行政部門	教 育	15	13	△2	事務の統廃合による減
	小 計	15	13	△2	
一般会計 計	107	107	0		
公営企業等 会計部門	水 道	4	4	0	
	国 保	2	2	0	
	介 護	2	2	0	
	小 計	8	8	0	
合 計	115	115	0		

定員管理調査による(教育長含まず)

定員適正化計画

定員適正化計画の進捗状況は次のとおりです。(職員数は4月1日現在)

部 門	定員適正化計画 (H11~H13)	職 員 数		増 減
		平成12年	平成13年	
一般行政職等	△5	115	115	0

定員適正化計画の概要

御宿町の規模に対する職員数の適正化については、実効性・妥当性を確保しながら組織等の機構改革等を積極的に進めるとともに、職員の資質向上を目指し「最少の経費で、最大の効果を挙げる」という大原則に則り人事管理を図ることを目的としています。

平成11年度から13年度までの適正化計画の削減人数については、定年退職者等の人数を示しています。しかし職員数削減により職員採用を全く行わないということは、将来にわたり職員の構成に大きな偏りが生じることが懸念されるため、国家資格等の必要な技術職に属する職員の採用等については、行政部門の職員数を削減しながら該当する職種の職員確保に努めていく必要があります。

(7) 一般行政職の級別職員の状況(給与実態調査による)
平成13年4月1日現在の状況は次のとおりです。

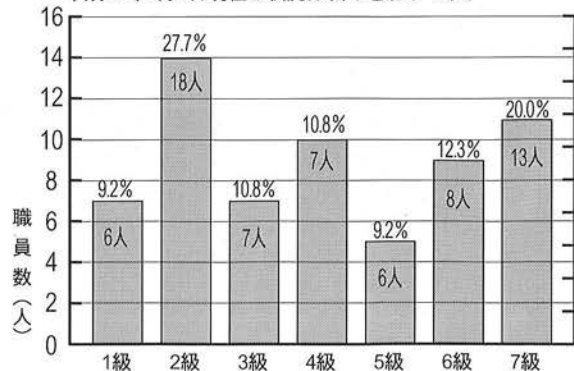

区分	1級	2級	3級	4級	5級	6級	7級	計	
標準的な職務内容	主事補 保育士	主事 保育士	主任主事 主事	係長 所長代理	主査 主査	課長補佐	課長 課長		
参 考	1年前 5年前	11.1 7.9	22.2 26.3	11.1 18.5	15.9 11.8	7.9 17.1	14.3 5.2	17.5 13.2	100

(注) 1.御宿町の給与条例に基づく給与表の級区分による職員数です。
2.標準的な職務内容とは、それぞれの級に該当する代表的な職務です。

(8)-1 職員手当の状況

職員に支給される主な手当は次のとおりです。

区分	御 宿 町	国
期末手当 勤労手当	13年度 支給割合	期末手当 勤労手当
	6月期 12月期 3月期 計	1.45月分 0.60月分 1.55月分 0.55月分 0.55月分 3.55月分 1.15月分
退職手当	13年度 支給割合	自己都合 勤奨・定年
	勤続20年 勤続25年 勤続35年 最高限度額	21.00月分 34.65月分 33.75月分 44.55月分 47.50月分 62.70月分 60.00月分 62.70月分
	その他の 加算措置	定年前早期退職特例措置 (2%~20%加算) 早期退職者優遇制度 (15%~30%)
	退職時 特別昇給	2号俸 退職時特別昇給
扶養手当	1人当たり平均支給額 24,203千円 (前年度退職者の平均支給額)	ただし、退職手当勤続20年の 勤奨・定年については 28,875月分
	●配偶者 16,000円 ●配偶者以外の扶養親族2人目まで6,000円 ●配偶者以外の扶養親族3人目から3,000円 ●配偶者を扶養としない者の1人目6,500円 ●配偶者のない者の1人目11,000円 ●満16歳の年度初めから満22歳の年度末までの子につき5,000円加算	定年前早期退職特例措置 (2%~20%加算)
住居手当	●借家の場合(家賃12,000円を超える) 家賃の額に応じて支給 (最高27,000円) ●持家の場合 1,000円 (新築後・購入後5年間 4,300円)	一部異なる 持家の場合・ 1,000円 新築・購入後 5年間 2,500円
	●交通機関を利用する場合 運賃代45,000円までは全額支給。 それを超える部分については、 5,000円を限度に半額支給 ●自動車等を利用する場合 通勤距離に応じて2,000円~ 20,900円を支給	同 じ

(注) 退職手当は、千葉県市町村総合事務組合の退職条例で、支給率が決められています。

いきいき ホットライン



年長さんのフープを使った演技。きまってるでしょ！

元気あふれる 子どもたちに B & G 発表会

リズム体操教室とジュニアスポーツ教室の発表会が、三月十日にB & G 体育館で行われました。
この発表会は、保育園の年中から小学校一年生までの子どもたちが、これまでの練習成果を保護者に披露するものです。
子どもたちは、訪れた保護者の皆さんの大きな声援を受け、リズム運動や跳び箱の演技、ミニバスケットボールゲーム、リレーなど、様々な種目に取り組みました。
近年、子どもたちの体力低下が懸念されているなか、



みんな笑顔で楽しそうだね

B & G の事業に参加している子どもたちを見ていると、とても頼もしく感じます。来年の発表会が、今からとても楽しみです。



村山盛正くんが 柔道大会で三位入賞

千葉県内の有力団体が出場する茂原市柔道優勝大会が三月三日に開催され、B & G 柔道教室に通う村山盛正くん（御宿小三年生）が、小学校低学年の部で三位に入賞しました。

御宿お達者自慢 ⑳

あたたかい縁側で 大好きな縫い物を



石渡 午郎さん
九五歳
御宿台

「目が悪くなってきたから縫ってねえ」と、最近縫い縫いをやる回数も減ってきているようですが、娘さんの針箱は午郎さんが預かっているそうです。
食べ物については、好き嫌いがまったくないそうです。

あたたかい日差しがある縁側。そこは、午郎さん専用の場所です。そこでの「日なたぼっこ」は毎日のことで、おきにのりの場所だそう。足をのばして座っていると、いつの間にか寝てしまうこともしばしばだとか。
また、縁側で裁縫をすることもあり、いろいろな生地を服に組み合わせる楽しんでいるらしいです。

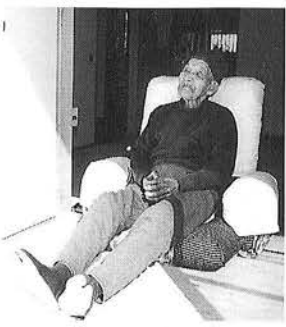

町へご提案 ⑪

市町村合併論議への
町民意見の反映



御宿町長 井上 七郎

厳しさを増す財政状況等を背景に、県内においても市町村合併論議が盛り上がりつつあります。

各市町村とも大幅な税収の増額が望めない一方で、少子・高齢化の進展に伴う福祉施策の充実や環境保全対策、教育問題等、様々な行政需要に対応していかねばなりません。

住民の皆さんのニーズに応える行政サービスの維持・向上や、より効率的な行政運営を実現させるためには、一定規模以上の行財政力を確保する

ことが必要であり、市町村合併は選択肢の一つとして検討が欠かせない状況になっています。

夷隅地域においても、

三月十二日に一市五町の首長・議会・行政関係者による会議が開催され、市町村合併問題に関する各市町村の状況等がはじめて話し合われました。

市町村合併に係わる議論を進めていくなかで、住民の皆さんの意向が最も重要であることは言うまでもありません。

今後は、より多くの住民の皆さんに合併に対するご意見等をいただける機会を設けるとともに、合併に関する情報についても、積極的に提供していく考えです。

健康ワンポイント

「C型肝炎 その1」

死亡原因のトップを占めている「がん」の中で増加傾向をみせている肝臓がんは、約8割がC型肝炎ウイルスによるものといわれています。町でも平成14年度から、肝臓がん予防の目的で基本健康診査に「C型肝炎検査」が加わるようになりました。

そこで、今月から2回にわたり、この「C型肝炎」という病気についてお知らせしようと思います。

●「C型肝炎」はこんな病気です！

- 1) 「C型肝炎ウイルス」の感染によっておこります。
- 2) ウイルスをもつ人の血液が直接体内に入ることによって感染します。
- 3) 多くの場合、ウイルスが体内の中で生き続ける「持続感染」となります。
- 4) 長い期間をかけて肝硬変や肝臓がんへ進行する場合があります。

◎自覚症状がないため感染に気付かず、適切な治療をしないまま放置してしまうことがあり問題視されています。

感染経路：輸血、薬物の自己注射・いれずみ・ピアスなどの針の共用、血液が付着した針を誤って刺したなど。

◎ただし、「C型肝炎ウイルス」の存在が明らかになった平成4年以降、輸血による感染の心配はほとんどありません。

◎C型肝炎ウイルスの感染力は非常に弱いため、普通に生活していれば感染する機会はほとんどありません。

感染しているうたがいのある方は血液検査を！・・・過去に上記のような感染機会があった方は検査を受けることをおすすめします。

*平成14年度から5年間にわたり、町でも「C型肝炎検査」を実施することになりました。

対 象 ・基本健康診査を受診した方のうち、毎年40・45・50・55・60・65・70歳の節目年齢にあたる方で、過去に「C型肝炎検査」を受けたことがなく検査を希望する方

方 法 ・基本健康診査の採血と同時に血液を採取し、ウイルスに感染しているかどうかの検査をします。

★ウイルスに感染していたら・・・

- | | | | |
|-------------------------------|--------------------------------|-----------------------------------|---------------------------------------|
| 1. 医療機関で現在の肝臓の状態を検査してもらいましょう。 | 2. ウイルスの量やタイプを調べた上で適切な治療を行います。 | 3. 定期的に血液検査や腹部超音波検査、CT検査等を受けましょう。 | 4. 「持続感染」となっている場合には、他人に感染させない注意も必要です。 |
|-------------------------------|--------------------------------|-----------------------------------|---------------------------------------|

「C型肝炎ウイルス」に感染していても、肝臓を良い状態に保つことで肝硬変や肝臓がんへの進行をくいとめることができます。そのためには、自覚症状の有無にとらわれず、医療機関での検査や治療、定期的な病状管理が大切です。また、肝臓に負担をかけないような日常生活の注意も必要です。今回は、具体的な注意点についてお知らせしたいと思います。

高齢者を対象にしたインフルエンザ予防接種を実施

町では法改正に伴い、平成13年11月13日から平成14年2月28日までの間65歳以上の方等を対象にインフルエンザ予防接種を実施しました。対象2,744名のうち446名が予防接種を受けられました。

知識の おつきみ

富士山頂の測候所の電源はなに？

天気予報の気象レーダーでおなじみの富士山頂の測候所は、有人観測所としては世界で最も高い所にあります。ところで、所員が常駐して観測を行うには、当然電気が必要になります。ここで使う電気はどうやってまかなっているのでしょうか。
なんと、ふもとから電線を引っ張りあげているのです。途中までは電柱を使い、そこから先は地下ケーブルを埋め込んでいるのです。

おんじゆく 俳壇

- | | |
|--------------------------|-------------------------|
| 千坪の百年の家梅の花
大谷 仲 | 早春の草花一輪しをりとし
岡本 俊康 |
| 遠目にも山ふところの梅けふる
河崎 康代 | 椿落つ雨の重さにささえ得ず
福菌千鶴子 |
| 病窓の遙かが眩し梅だより
岡田まさし | 白梅の香りほのかや旅の宿
岩田 明 |
| 梅の空仰ぎて雲をさがしけり
鶴岡 徳治 | くれないの老梅ほのかして狭庭
姫野 千晴 |
| 大寒の浪にふれむとかもめ群れ
伊藤たけ志 | 沈丁花人待つごとく香りけり
櫻谷 敬蔵 |
| 梅ひらく音を聞きあて青き空
小野 玲子 | 南房の旅のみやげの金盞花
田辺 致孝 |
| 佇ち上る野原の人の手に土筆
嵯峨 通恵 | わがままな先を捨てりて盆の梅
前原 一徳 |
| 遠山も霞の果てに立ち姿
秋葉喜美江 | 癒ゆるてふ半信半疑春立ちぬ
土井 久恵 |
| 白梅やもの言ひたげにほころびぬ
大曾根利枝 | 冴返りつつ港湾の浪白し
石田ゆき緒 |

町のうらみ

【二月】

- 九日 親子パーク
ゴルフ大会
- 十日 町民カレッジ
- 十一日 第二七回夷隅郡一周
(ロドリゴ) 駅伝大会
- 十二日 平成十四年
第一回臨時会
- 十六日 千葉なの花県民会議



千葉なの花県民会議の様子

【編集後記】

ワカメの解禁日に、ジーパンにトレーナーという格好で取材に行きました。
取材が終わった時は、ズブぬれでグッタリ状態。ワカメとりの大変さが身にしみた体験でした。(S.S.)

暮らしの情報

INFORMATION

4月から国民年金制度が変更されます

保険料の半額が免除される制度ができます

○国民年金には、所得が低く保険料を負担することが困難な方について、一定の基準のもとに保険料を全額免除する制度がありますが、4月から新たに保険料の半額を免除する制度ができます。

第3号被保険者の届出方法が変わります

○国民年金の第3号被保険者（会社員や公務員に扶養されている配偶者）に関する届出は、現在、役場を通じて手続きをしていますが、配偶者の勤務する会社や共済組合を通じて手続きする方法に変わります。また、第3号被保険者期間のある方は、年金の請求先が社会保険事務所になります。

保険料の納付先が社会保険庁に変わります

○国民年金保険料の取り扱いが、町から国（社会保険庁）に変わることにより、納付案内書が国から送られるようになります。4月からの保険料が全国の金融機関・郵便局・農協・漁協などで納められるようになりますが、納税組合等の納付組織による納付はできなくなります。なお、口座振替により納付されている方は、振替先が町から国に変わりますが、手続きは不要です。

※4月からは、役場庁舎内にある千葉銀行御宿支店派出所での国民年金保険料の取り扱いができなくなります。

【問合せ】 住民課年金係 ☎68-6695（内341）

お知らせ

危険物取扱者試験の実施

▼甲種・乙種全般（第1類～

第6類）、丙種

▼試験日 6月16日

午前10時～

▼試験会場 国際武道大学

▼願書受付期間 4月15日から

18日午前9時から5時まで

▼願書受付場所

大多喜町船子73-2

技能検定試験の実施(前期)

▼1・2・3級（1部職種）

単1等級

夷隅郡市広域市町村圏事務組合消防本部（願書等の必要書類は、消防本部、勝浦・大原消防署、御宿・岬・夷隅・大多喜の各分署に用意してあります。

▼問合せ 夷隅郡市広域市町村圏事務組合消防本部

予防課・予防班

☎(82) 4545

職種 園芸装飾、金属熱

処理、家具製作、とび、左官、建築図面製作など43職種

受検資格 各職種とも所定

の実務経験が必要です。

受検手数料

●実技 11,500

●学科 3,100円

受付期間 4月4日から

17日（土・日除く）

問合せ 千葉県職業技能開発協会 技能検定課

☎043(296)1150

募集

自衛隊幹部候補生

【一般、技術幹部候補生】

●大学卒業程度の学力を有する20歳以上26歳未満の男女22歳未満の方は大卒者（見込み含む）。大学院修士課程終了者（見込み）については、28

歳未満（技術幹部候補生は、

理学、工学課程修了者に限る）

【医科・歯科、薬剤科幹部候補生】

●医科・歯科―専門大卒者

（見込み）で20歳以上30歳未満の男女。

●薬剤科―専門大卒者（見込み）で20歳以上26歳未満の男女。（薬学修士取得者は28歳未満）

▼受付締切 5月10日（締切日必着）

▼試験日 5月25日ほか

▼申込先 自衛隊茂原募集事務所

☎0475(25)0452

亀田訪問介護員（ホームヘルパー）養成研修（1級・2級）

【1級】

▼対象 2級訪問介護員資格取得後、1年以上就業者

▼研修期間 37日間

▼受講料 無料（テキスト代等2万円は自己負担）

【2級】

▼対象 制限なし

▼研修期間 22日間

▼受講料 6万円（テキスト代等除く）

【共通事項】 申込期間は4月1

日から5月31日で、試験

日は6月15日です。

詳しくはお問い合わせください。

▼問合せ 亀田総合病院 教育部

☎0470(99)1165

保健だより

事業名	期日	会場	対象・内容	時間・持ち物など	
健診	5月15日(水) 5月16日(木) 5月18日(土) 5月21日(火) 5月22日(水) 5月23日(木)	保健センター	須賀・浜 高山田・久保 [対象] 岩和田 40歳以上の方 御宿台・実谷 昭和37年12月 上布施・六軒町 31日生まれまで 新町・七本	[受付] 13:00~14:00 [持ち物] 健康手帳 問診票 } 後日配付 尿	
	1歳6か月児健康診査	5月28日(火)	保健センター	[内容] 一般・歯科健康診査、 保健・栄養指導 [対象] H12.9/1~11/30生	[受付] 13:00~13:30 [持ち物] 母子健康手帳 問診票
健康相談等	布施健康相談	5月2日(木)	上布施消防団詰所	[内容] 保健婦・栄養士による 療養相談等 [対象] どなたでも	[実施] 9:30~11:30 [持ち物] 健康手帳
	岩和田健康相談	5月10日(金)	岩和田青年館		
	一般健康相談・食生活相談	5月17日(金)	御宿町公民館		
	乳児健康相談	5月7日(火)	保健センター	[内容] 発育・発達相談 [対象] 乳幼児及び保護者	[実施] 13:30~15:00 [持ち物] 母子健康手帳
	のびのび教室	5月7日(火)	未定	[対象] 乳幼児及び保護者	[実施] 9:30~11:30
予防接種	三種混合1期初回③	5月29日(水)	保健センター	対象となっている方に個別 に通知いたします。	[受付] 13:00~13:30 [持ち物] 問診票・母子健康手帳
	日本脳炎1期追加	5月24日(金)			
	ポリオ	5月30日(木)			
その他	母親学級(前期)	5月9日(木)	保健センター	[内容] 妊娠前期の過ごし方 妊婦体操など [対象] 主に妊娠前期の方	[受付] 13:30~15:30 [持ち物] 母子健康手帳

人口

H.14.2.28現在

男	3,961人 (+3)
女	4,348人 (-7)
計	8,309人 (-4)
世帯数	3,187世帯 (+9)

()内は前月との増減数です。

御宿分署出動状況 H.14.2月中

火災件数	0 (0)
救急件数	28 (55)

()内は1月からの累計です。

交通事故発生状況

発生件数	3 H.14.1.1 ~ 3.10
死者数	0
負傷者数	5

町民バス利用状況

H.14.2月中

乗車人数	170人(朝)(186)
	100人(昼)(282)
計	270人 (468)

()内は1月からの累計です。

御宿台	上布施	岩和田	岩和田	岩和田	新町	新町	新町	久保	浜	浜	須賀	地区	2月届
中島	関根	橋岡	高梨	市東	丸	利倉	小川	石井	高倉	鈴木	君塚	死亡者	男7
文子	ふか江	時夫	直吉	正一	キク	幹夫	五郎	信	梅の	まる	圭一	女5	計12名
82	80	60	80	69	94	74	84	54	88	81	71	年齢	

お悔やみ申し上げます。

慶弔

2月届 男7 女5 計12名