

## 郷土芸能発表



写真：御宿町合併60周年記念  
郷土芸能発表会

- P 2～3 御宿町の環境を守るために
- P 4 御宿町重度心身障害者（児）  
医療費助成制度が変わります
- P 5 ピックアップ防災
- P 6～7 まちの出来事
- P 8 町商工会青年部の活動を紹介します
- P 9 国保ワンポイント

# 御宿町の環境を守るために

町内団体や学校では、自分達の住む地域の環境を自分達の手で守るため、自主的に清掃活動に取り組んでいます。また町では、住民の皆さんが生活の中で行っている環境保全への取り組みを支援するため、補助制度を設けています。

今回は、町の環境を守るための数ある取り組みの一部と、住民の皆さんのエコ活動に対する町の補助制度をご紹介します。

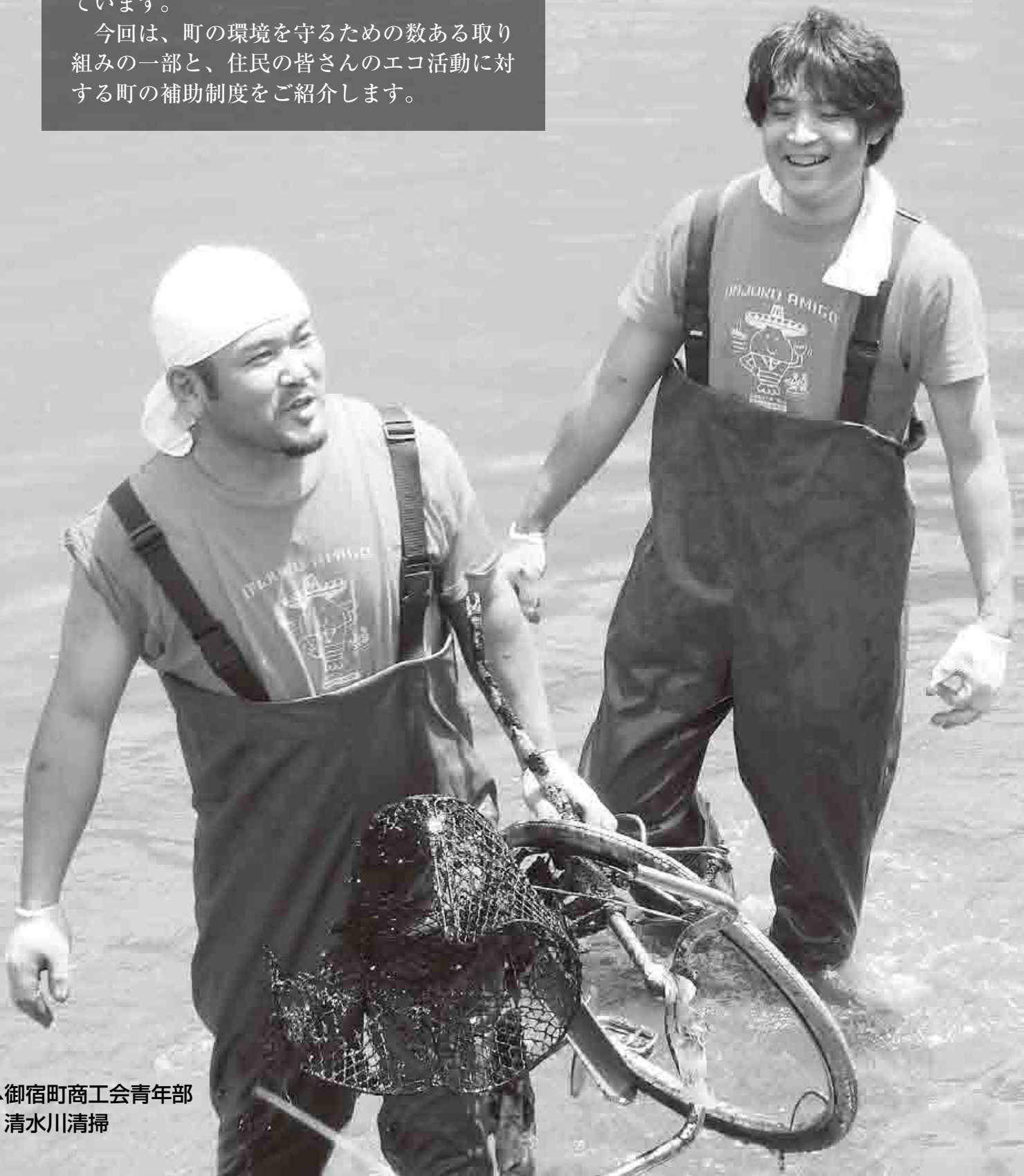

環境保全のため  
活動している団体が  
たくさんあります

町内では、個人やボランティア  
団体が、町の環境を守るため定期  
的に活動をしています。一人ひと  
りが、自分達の手で住みよい環境  
を守ろうと、毎月第3日曜日に行  
う町民清掃のほか、川や駅の清掃  
などの活動に取り組んでいます。



▲御宿中学校海岸清掃の様子

御宿中学校では、6月26日  
(金)、海岸清掃を行いました。  
生徒たちは、学校から海岸までの  
路上のゴミも拾いながら、清掃に  
取り組みました。この活動は、環  
境美化活動を通じて郷土愛を育む  
とともに、町の重要な観光資源で  
ある海岸の清掃を行い、町民の一

員としての意識を高める目的で毎  
年実施されています。

御宿町商工会青年部は、6月10  
日(水)、商工会青年部全国統一  
事業”絆“感謝運動の一環として  
毎年行っている、清水川清掃を今  
年も実施しました。当日は、声を  
掛け合い協力しながら、川底に沈  
んでいる自転車などを引上げまし  
た。

環境にやさしい、地産地消に  
取り組んでいます

地域で生産されたものを、そ  
の地域で消費することが地産地消  
です。地産地消のメリットは、生  
産者の顔が見えることでの食に対  
する安心感や、旬の食材を新鮮な  
まま味わえることなどがあげられ  
ます。その他に、飛行機や船など  
を使い遠くから食材を運ばないた  
め、CO2排出量が削減され環境  
に優しいとも言われています。

御宿町教育委員会では、学校給  
食において、地元で生産された野菜  
などを農家の方から購入したり、年  
に1回は御宿産のサザエを使ったメ  
ニユーを取り入れるなど、地産地消  
に取り組んできました。

新たな取り組みとして、4月か

ら学校給食の米を全て御宿産の  
「ふさがね」にして、子どもた  
ちに提供しています。

エコ活動に対する  
支援制度をご活用ください

千葉県が発行する資料による  
と、御宿町は回収したゴミのリサ  
イクル率が33%となっており、県  
内で1位です。これは住民の皆さ  
んが、毎日の生活の中で、環境を  
守るため、ゴミの分別を意識し、  
実践しているおかげです。

町では、住民の皆さんによる環  
境保全活動を支援するため、次の  
補助事業を行っています。ぜひご  
活用ください。なお、いずれも事  
前申請が必要です。

コンポスト及び  
生ゴミ処理機の購入費補助

土地土壌の活性化及び生ゴミの  
減量化を図るため、コンポスト及  
び生ゴミ処理機の購入費用の一部  
を補助しています。

●コンポスト

年度内に一世帯につき2個まで

補助します。容器購入1個あたり  
の代金の1/2以内で、3,000  
円が限度です。

●生ゴミ処理機

年度内に一世帯につき1基まで  
補助します。購入代金の1/2以  
内で30,000円が限度です。

住宅用省エネルギー  
設備設置補助

地球温暖化防止など環境保全を  
図り、環境への負担が少ない自然  
エネルギーの利用を促進するた  
め、住宅用省エネルギー設備の設  
置費用の一部を、予算の範囲内  
において補助します。

補助対象となる設備は、次の5  
種類です。

- ①住宅用太陽光発電システム
- ②家庭用燃料電池システム(エネ  
ファーム)
- ③定置用リチウムイオン蓄電シス  
テム
- ④エネルギー管理システム(HE  
MS)
- ⑤電気自動車充電設備

詳しくは町ホームページをご覧  
ください。

## 御宿町重度心身障害者(児)医療費助成制度が変わります

千葉県重度心身障害者(児)医療給付改善事業の制度変更に伴い、平成27年8月1日から、御宿町の重度心身障害者(児)医療費等助成制度が変わります。

**対象者** 次の手帳が交付されている方

身体障害者手帳：1級、2級

療育手帳：㉠の1、㉠の2、㉡、Aの1、Aの2

※ただし、平成27年8月1日以降、新たに障害者手帳が交付された65歳以上の方は対象外となります。

(所得制限)

受給資格者の同一世帯(医療保険単位)の市町村民税所得割額(合算額)が23万5千円以上の方は対象外となります。

**助成方法** 平成27年8月診療分からは、重度心身障害者(児)医療費助成受給券を医療機関等の窓口で提示していただくことにより、自己負担額(通院1回、入院1日につき上限300円)を除いた医療費を当日に助成する「現物給付」となります。

ただし、千葉県外の医療機関で受診した場合や、受給券の提示を忘れた場合には、これまで通りの「償還払い」(後日、領収書を添えて役場の窓口で支給申請)となります。

**自己負担額** 医療保険単位による世帯の市町村民税所得割の課税状況で区分されます。

課税世帯の方 300円(通院1回、入院1日につき)

非課税世帯の方 0円

※保険調剤について自己負担額はありません(全額助成されます)。

問い合わせ 保健福祉課 福祉介護班 ☎68-6716

## 平成27年10月1日国勢調査を実施します！

国勢調査は、日本に住んでいるすべての人及び世帯が対象で、行政の基礎となる人口・世帯の実態を明らかにする重要な調査です。調査結果は、さまざまな法令で使われるほか、社会福祉、雇用対策、生活環境の整備など、私たちの暮らしのために役立てられます。

町でも、御宿にお住まいの方を漏れなく、正確に調査をする必要がありますのでご協力をお願いします。

\ 5年に1度の大調査!! /

### 国勢調査が、進化しました！

今回の調査は、パソコン・タブレット・スマートフォンからもご回答いただけます！

いつでもどこでも、便利に回答。  
パソコン、タブレット、スマートフォンでの回答を可能に!!

インターネット回答がなかった  
世帯には調査員が調査票をお配りいたします!!

<p>インターネット回答は</p> <p><b>9月10日～20日</b></p> <p>9月10日～9月12日 インターネット調査票の配布</p> <p>9月10日～9月20日 インターネット調査</p>	<p>調査票での回答は</p> <p><b>10月1日～7日</b></p> <p>9月26日～9月30日 調査票の配布</p> <p>10月1日～10月7日 調査</p>
---	--

国勢調査については、平成27年国勢調査広報サイトをご覧ください。

くわしくは

<http://kokusei2015.stat.go.jp/>



ピックアップ防災 Vol.33

…… 震災から4年、被災地を訪問しました(町消防団幹部視察研修) ……

去る5月23日、24日、私たち御宿町消防団幹部は福島方面の視察研修に参加しました。

はじめに訪れたのは、福島県いわき市にある小名浜港近くの『ら・ら・ミュウ(いわき市観光物産センター)』です。ここでは「あの日、いわきで何が起こったのか」当時の状況から現在の復興に至るまでの映像やパネル写真等が展示されていました。次に四倉海岸付近を視察、最寄りにある道の駅「よつくら港」を訪れました。施設長から当時の状況や復興に至るまで、今までに体験された様々な出来事を聞かせて頂きました。その話の中で強く印象に残ったのは、「震災直後、頭の中は真っ白、茫然として先の事は何も考えられなかった」、「どうなってしまうのだろうと考えても、将来に向かっての気力も湧いてこなかった」という言葉でした。きっと私たちが経験したことのない強烈な絶望感と不安とが入り混じった気持ちでいっぱいだったと思います。正直、視察した施設周辺は思っていた以上に復興が進んでおり「普通の街並みと変わらないなあ。」というのが第一印象でした。しかし、お話を伺っているうちに「よく、ここまで復興したなあ。」という気持ちに変わっていききました。施設長の話では「まだまだ、この先の浪江の近くに行くと、全く手つかずの場所がいっぱいある。」という事でした。未曾有の被害を受けた大震災から4年の歳月が経ちましたが、復興を遂げるには30年がかかるという報道もあるように、決して風化しない、させてはいけないとあらためて痛感させられました。



▲当時の状況を話す施設長(よつくら港)

私たち消防団員は、各人それぞれの職業を持ちながらの活動ではありますが、こと有事に至っては町民の皆様の身体、生命、財産を守るという重要な使命のもと、それを常に心がけ、消防活動に励んでおります。しかしその一方で、岩手県陸前高田市のように最後まで住民の避難、保護活動にあたり、多くの消防団員が命を落とした事例もあります。町民の皆様との協力なくしては私たちの消防団活動にも限度があると考えます。近年の異常気象も原因のひとつと思われる多種多様な災害が日本列島各地で毎年のように起こっているなか、この事は決して対岸の火事ではなく、御宿町においても起こりえる災害だと想定し、また、多くの犠牲者を出した4年前の大震災を教訓にしながら、住民の皆様と一緒に、私たち消防団は次世代につなぐ新しい時代の防災活動や、防災環境の整備を考えていかなければならないと思いました。

御宿町消防団本部 警戒部長 石井博之

.....

消防操法大会が開催されました

平成27年6月21日(日) 大多喜町多目的グラウンドで、第48回(公財)千葉県消防協会夷隅支部消防操法大会が開催されました。町からはポンプ車操法の部へ第7分団(岩和田)が出場しました。消防活動の技術向上と連携強化のため、大会出場に向けて連日厳しい訓練を経ての参加となり、敢闘賞を受賞しました。



【第7分団出場者】

- |     |           |       |
|-----|-----------|-------|
| 指揮者 | よしの けんじ   | 吉野 健二 |
| 1番員 | かいづか こうすけ | 貝塚 昂祐 |
| 2番員 | あさの ゆうき   | 浅野 雄輝 |
| 3番員 | おだか あきら   | 小高 晃  |
| 4番員 | きはら だいすけ  | 木原 大介 |
| 補助員 | すえよし まなぶ  | 末吉 学  |
- (敬称略)

## 御宿町合併60周年記念 郷土芸能発表会

御宿町合併60周年を記念して、御宿町に伝わる郷土芸能の発表会が、7月4日（土）、町公民館で行われ、町内各地区の10団体が、それぞれ受け継がれてきた祭囃子や神楽、太鼓の演奏を披露しました。

当日は来場者が大ホールに入りきれない程の盛況ぶりで、客席では太鼓や笛の音に合わせて歌いながら手拍子をする姿が見られ、会場には笑顔があふれていました。

各団体がそれぞれの持ち味を生かした演目を披露し、最後を飾った高山田神楽囃子保存会の舞では、一際大きな歓声があがっていました。



◀和太鼓御宿



▲小幡神楽囃子保存会



▲後宿町内祭囃子保存会

## 保育所七夕祭り

7月7日（火）、町内保育所で七夕祭りが行われました。

保育所と町内の店舗等には、七夕飾りが飾られ、「ケーキ屋さんになれますように」「お父さんの会社で働きたい」など、願いを込めた短冊が吊るされていました。

園児は、今日のために練習した歌、楽器、踊りやマジックの発表をしたり、パネルシアターで「織姫と彦星」の話を楽しみました。



▲年長組の男子はマジックを披露しました

## 町内小学校へ置き傘贈呈

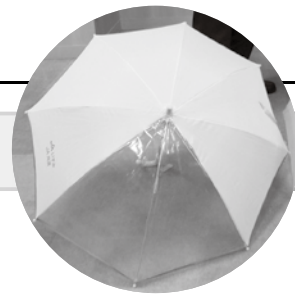

▲町長室での贈呈式の様子

いすみ農業協同組合より、町内小学校に置き傘50本が寄贈され、その贈呈式が7月1日（水）に役場で行われました。

合併15周年を迎えたいすみ農業協同組合は、地域のために様々な活動を行っており、今回の置き傘寄贈はその活動の一環として実施されました。

傘は安全面に配慮し、暗くても目立つよう黄色で、一部を透明にして周囲が見えるようになっています。贈呈された傘は、御宿小学校と布施小学校に分けて設置し、雨の日に活用できるようにします。

優勝旗 布施っ子パワーで 勝ちとるぞ  
布施小学校運動会

6月7日（日）に、布施小学校の運動会が行われました。

地域の方参加型の競技が沢山あることが、布施小学校運動会の魅力の一つです。今年も全プログラムのうち約1/3が、地域の方・保護者の方に参加してもらう内容でした。

親子で身体のあいだにはさんだ風船を割る、高学年の競技「親子でぎゅ！」では、児童もお父さん、お母さんも恥ずかしがらず、嬉しそうに抱きつき、勢いよく風船を割っていました。





### エビアミーゴ LINEスタンプ

御宿町の知名度アップを図るとともに、町のシンボルキャラクター“エビアミーゴ”を多くの方に知ってもらうため、約1年の開発期間を経て、エビアミーゴLINEスタンプの販売を3月から開始しました。

エビアミーゴとその家族の表情豊かなスタンプは、全40種類です。ぜひお気に入りのスタンプを見つけてください。



▲種類が豊富なのでいろいろな場面で使えます

地元御宿を活性化させたい！そんな思いから、御宿町商工会青年部では、御宿の素晴らしさを広く発信するため、活動を行っています。今月は、その活動の一部を紹介します。

### 家庭用入浴料「御宿の湯」

御宿といえば、まずは海や里山などが思い浮かびますが、地域資源の一つに温泉があります。

“御宿の資源の中から”“今までにない”“御宿をPRできる”“地元の人も楽しめる”お土産を作ろうという話から、約1年かけて株式会社バスクリンと共同開発し、御宿の温泉の特徴・成分を活かした家庭用入浴料「御宿の湯」が完成しました。

※本品は温泉の湯を再現したものではありません。



▲町内各取扱店舗でご購入いただけます



▲「御宿の湯」足湯コーナー

取扱店一覧はホームページをご覧ください。

HP <http://onjukunoyu.com/>

7月11日(土)の海開きの際には、「御宿の湯」贈呈式が行われ、株式会社バスクリンから町長へサンプルが贈られました。また、商工会青年部では、来場者に1,000個の無料配布を実施しました。

### エアコンのクリーニング 承ります

嫌なニオイはしませんか？  
冷気吹き出し口に黒カビがありませんか？  
レンジフード、トイレ等が汚れていませんか？

ハウスクリーニング江口 TEL 090-6944-8632  
御宿町御宿台406-10 FAX 0470-62-5762

太陽光発電・蓄電池  
エコキュート・補聴器

CLAIR パナソニック シーズあきば  
店長の秋場 秀一です！

御宿町新町312  
TEL 68-2157

買ったあともおまかせください！  
「即日訪問」で安心サポート

ブログで私たちの仕事を紹介中 ▶▶▶ オール電化 御宿町 検索



# 御宿町 国民健康保険 短期人間ドック助成について

平成27年8月1日から脳ドックも助成対象になります

御宿町国民健康保険では、被保険者の健康管理と疾病の早期発見のため、検査医療機関において2日以内で行う総合的な精密検査（短期人間ドック）にかかる費用の一部を助成していますが、平成27年8月1日から脳精密検査（脳ドック）も助成対象になります。

## 対象者

御宿町国民健康保険の被保険者で、次の全ての要件を満たす方

- 年齢が40歳以上の方
- 納期限の到来している国民健康保険税を完納している方
- 申請しようとする検査（短期人間ドック又は脳ドック）を同一年度内に利用していない方
- 利用年度の特定健康診査を受診しない方又はしていない方（脳ドックのみの申請の場合はこの限りではありません）
- 短期人間ドック受診結果報告書等を提出し、特定健康診査及び特定保健指導等の資料として使用することを承認する方

## 助成金額

受診料の総額の7割（上限3万円）を助成します。

※同一年度内に助成を受けることができる回数は、短期人間ドック及び脳ドックについてそれぞれ1回です。

※同一年度内の助成額は、短期人間ドック及び脳ドックを合わせて3万円を限度とします。

## 申請方法

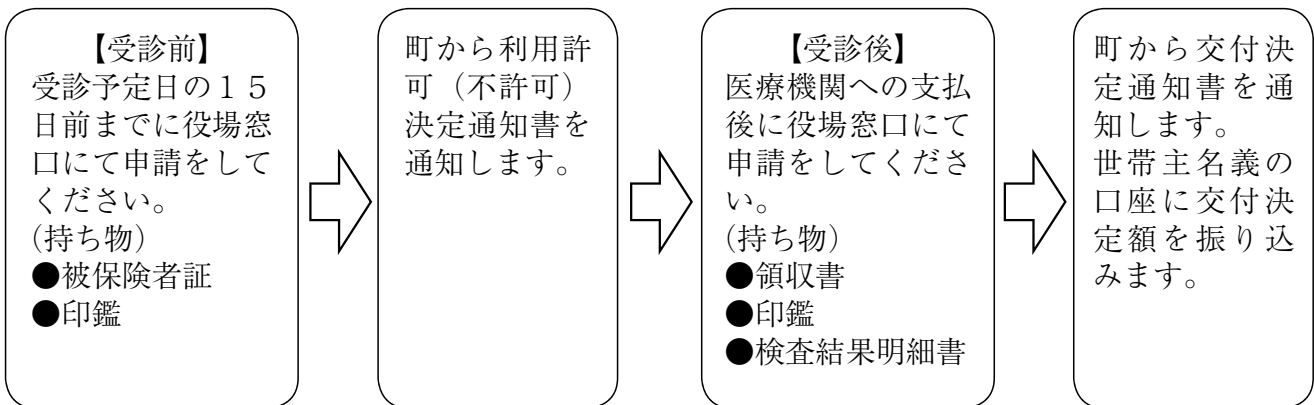

問い合わせ 保健福祉課 保健事業班 ☎ 68-6717

在宅介護でお困りの事が御座いましたらご相談ください。  
お手伝いさせていただきます。  
スタッフも募集しています。

**ケアプラン作成・訪問介護**  
**NOAH** (のあ)

御宿町 岩和田 1056 電話 60-3868

社会で生き抜く力を身につける

学校法人 中央国際学園

**中央国際高等学校**

御宿町久保1528 0120-89-0044



第39回千葉県移動美術館  
「美術館がやってきた  
in勝浦」を開催します

県立美術館の作品を身近な文化施設でご覧いただくため、展覧会を開催します。

今年度は勝浦市芸術文化交流センターを会場に、高村光太郎の彫刻など千葉県ゆかりの美術家の作品を展示します。

▼日時 8月18日(火)～31日(月) 9時～17時

▼会場 勝浦市芸術文化交流センター  
(勝浦市沢倉523-1)

▼問い合わせ 県立美術館  
043-2242-8311

千葉県男女共同参画  
推進事業所募集

県では、仕事と家庭の両立支援や女性の登用・職域拡大などに取り組んでいる事業所を募集し、先駆的な

取り組みを行っている事業所を表彰します。

▼申込方法

応募用紙と調査票に必要な事項を書いて郵送してください。

※応募用紙などはホームページからダウンロードできます。詳しくは、お問い合わせください。

▼応募締切

8月28日(金) 17時まで(必着)

▼申込・問い合わせ

〒260-8667 (住所記載不要)  
県男女共同参画課  
043-2223-2372  
HP <http://www.pref.chiba.lg.jp/dankyou/hyoushou/index.html>

警察ふれあいフェスタ  
2015

「体験だ！おとなになるまで待ちきれない！」

県警察では、今年で13回目となる「警察ふれあいフェスタ」を開催します。子どもたちが、警察職員と触れ合いながら、楽しく警察の仕事学ぶことができ、体験型のイベント

▼日時

8月22日(土) 10時～20時、23日(日) 10時～18時

▼会場

そごう千葉店6階催事場ほか(JR千葉駅から徒歩1分)

▼内容

子ども警察官制服コーナー、パトカー・白バイ・水上バイク体験、県警音楽隊ふれあいコンサート、県警広報大使「鳳神ヤツルギ」ショーほか  
※体験人数が限られるアトラクションもあります。

▼問い合わせ

県警察本部広報県民課  
043-2011-0110  
(代) HP <http://www.police.pref.chiba.jp/>

8月は経済産業省主唱の  
電気使用安全月間です



まちのうーぎ

●人口

7,820 (▲8)

男3,703 女4,117

世帯数3,659

(平成27年6月30日現在)

●慶弔

出生5 死亡15

(平成27年6月届出)

●御宿分署の出勤状況

火災発生件数 2

救急件数 37

(平成27年6月中)

●交通事故発生件数

発生件数 7

死者数 0

負傷者数 7

(平成27年1月1日～)

平成27年7月2日)

●ダムの貯水状況

貯水量 548,000 m<sup>3</sup>

貯水率 94.6%

(平成27年6月29日現在)

●町浄水場の水質検査

放射線物質の検査は3ヶ月に1回となりました。

●エビアミー号利用状況

乗車人数 延べ439人

(平成27年6月中)

プレミアム付商品券(一般)利用状況

6月末現在、4,382万7千円分(50.7%)のご利用がありました。  
使用期限は11月11日(水)までとなっていますので、忘れずにご利用ください。  
※商品券利用の際、お釣りは出ませんのでご注意ください。  
[問い合わせ] 町商工会 ☎68-2818

少人数の家族葬から社葬までおまかせください

やすらぎのセレモニーホール **御宿法輪閣**

寺院葬も自宅葬も経験豊かなスタッフが対応いたします

アスカ ☎0470-60-2711 御宿町須賀1629-1

タウンカレンダー 8月

1 土	●燃やせるゴミ特別収集
2 日	
3 月	
4 火	
5 水	
6 木	●おんじゆく花火大会
7 金	
8 土	●燃やせるゴミ特別収集 ●御宿町合併60周年記念 盆おどりのつどい
9 日	
10 月	
11 火	●乳児相談 13:30~15:00 保健
12 水	
13 木	
14 金	
15 土	●燃やせるゴミ特別収集
16 日	●サンデーオープン 9:00~12:00
17 月	
18 火	
19 水	
20 木	●健康相談 13:30~15:00 公民
21 金	●子宮がん検診 9:30~15:00 保健 ●健康運動教室 14:00~15:00 B&G ●町議会議員選挙立候補予定者説明会
22 土	●2015ビーチバレームーンカップin御宿 ●プールイベント (ONJUKU de メヒコ)
23 日	●2015ビーチバレームーンカップin御宿 ●プールイベント (ONJUKU de メヒコ)
24 月	
25 火	●1歳半・3歳児健診 保健 1歳半児 13:15~13:30 3歳児 13:30~13:45
26 水	
27 木	
28 金	●子育て相談 10:00~11:30 御児 ●健康運動教室 14:00~15:00 B&G
29 土	
30 日	
31 月	●子宮がん検診 9:30~15:00 保健 ●後期高齢者医療保険料第2期納期限 ●介護保険料第2期納期限 ●町県民税第2期納期限 ●国民健康保険税第2期納期限

保健：保健センター 公民：公民館  
B&G：B&G海洋センター 御児：御宿児童館

俳句愛好会【おんじゆく俳壇】  
今月の兼題【薫風・葉桜】

吾子の手をすり抜け落ちる葉桜や	薫風に身を清めたり森林浴	葉桜や里の古刹をとり囲み	白もまた艶なる色や柏餅	薫風に心ゆだねてペダル踏む	補助輪をはずし風切る立夏かな	母のもの仕立て直して更衣
本吉美絵子	菊池 武夫	桜谷 敬蔵	佐野志保子	澤崎 幸子	本吉 愛	大曾根利枝

●古刹  古い由緒あるお寺	●補助輪  子ども自転車の来止まる	●更衣  ころもがえ	葉桜やレントゲン車の来止まる	骨太の母の手しのび柏餅	帰国してまず一服の新茶かな
			鶴岡とく路	岡本 俊康	小野 玲子

お早めに・・・

**盆棚・盆提灯**

今年もレンタル承ります

飾りつけから撤去まで  
お早めにご相談ください

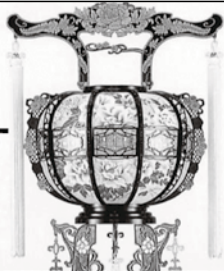

㈱藤ライフサービス ☎0120-64-0071  
いすみ市にたつた 4250 ☎0470-64-0070

手づくりの味

お弁当・オードブル・祝・仏事用の  
仕出しも承ります《配達可能》

**庄兵卫**

☎0120-101443 七福天入口  
TEL 63-0053 FAX 63-9177



中村 和史 さん(新町・39歳)  
御宿町商工会青年部 2015年度  
部長。料理人になるため各地で修行  
した後、実家の家業を継ぎ、腕を振  
るっている。

# 地元を、愉しむ、から、楽しむ、へ



人口の減少が進むなか、町では、平成27年度から31年度までの5年間のまちづくり計画である「御宿町総合戦略」を策定するため、御宿町まち・ひと・しごと創生総合戦略策定委員会を立上げ、会議を開催しています。

ここでは、今後の御宿町を担う方々にお話を伺い、それぞれの分野からみた「まちづくりビジョン」をご紹介します。

## 地元「御宿」を楽しんでいます！

伊豆や横浜をはじめ、国内各地を回り、料理人の修業をしていましたが、先代である父の体調不良をきっかけに、6年程前に御宿に戻り、実家の家業を継ぎました。

御宿は、海、里山、ひと、歴史、食材と、いろいろな魅力にあふれた町です。少し「魅せ方」を変えただけで、また新たな一面を発見し、オンリーワンを打ち出せると思います。

御宿の魅力を町外にアピールする為に、今はまず、地元を「愉しんで」います。楽しい、嬉しい、面白い、という感情は、人に伝わり易いですよね。愉しむ中で、想像力と行動力を育み、愉しむ(自分自身の気持ちや、思いから生まれる感情)から、楽しむ(「ひと」との繋がりの中で、目に見える形にして、一緒に楽しむ)へと具現化し、発信していきたいです。

生まれ育った町の景色を、しばらく離れた時期があったおかげで、それまで以上に、美しく、流

れる豊かな時間を感じることが出来ます。そんな、感覚的なものも伝えられたら良いですね。

## 子供たちの未来の為に

御宿町の良さを子どもたちに伝え、郷土愛を育む取り組みがもつと増えていけばと思います。教育環境や、子育て環境の更なる充実をはじめ、子どもたちが現在をもっともよく生き、望ましい未来をつくりだせる力をこの町で養ってほしいですね。

御宿は豊かな自然環境や、豊富な経験をもった「ひと」に恵まれています。その環境を活かし、沢山の自然体験や、交流を通じ、人間力や創造力を培っていただける活動を商工会青年部で企画したいです。子どもたちとも、御宿を楽しみます！

まち・ひと・しごと創生総合戦略策定委員会、様々な分野の方と新しいつながりができたので、活動の際に積極的に協力していきたいです。一緒に活動できる仲間をお待ちしております。