

御宿

ONJUKU

2022.令和4年

4月

No.722

- P2、3 御宿町の令和4年度予算について
- P4 表彰、町の体制
- P5 地域おこし協力隊の紹介 ほか
- P6 脳トシ町へようこそ
- P7 まちのできごと
- P8 農業委員及び農地利用最適化推進委員の紹介
- P9 コビーの活用について
- P10 夷隅郡市手話奉仕員養成講座の開催について
- P11 移住支援事業支援金について
- P12 全町公園化について ほか
- P13 お知らせ版
- P14 保健ツシポイント

写真：御宿小学校入学式後のグラウンドにて

をお知らせします

消 防

広域消防運営経費に対する負担金をはじめ町消防団活動、消防施設整備に要する経費を計上。本年度は、地域防災・消防への関心を高め、消防団員の確保に努めるための予算を新たに計上しています。

教 育

学校教育のほか生涯学習等の教育全般にわたる事務事業、公民館やB&Gなどの社会教育施設や体育施設の管理に要する経費を計上。本年度は、公民館の長寿命化を図るため屋上防水改修工事を行うなど、前年度と比較し3,208万円、12.2%の増額となりました。

総 務

庁舎管理費や町有財産管理費のほか、防災、電算、税務、戸籍、選挙など行政運営全般の管理的経費について計上。本年度は、移住・定住促進や企業移転等の支援を拡大し、人口減少を抑え住み続けられるまちづくりに努めます。

土 木

町道や排水路、河川の維持管理や安全管理のほか、公営住宅環境の整備に要する経費を計上。本年度は、大規模盛土造成地の滑動崩落防止対策を検討するための調査計画を策定し、今後安全対策を行っていきます。

民 生

子育て環境の向上、障害者の介護・支援対策、高齢者の暮らしやすい環境整備などに要する経費を計上。本年度は、介護保険事業等計画の策定や児童館および御宿台区児童遊園施設に新しい遊具等を設置し、密を避けた遊び場の拡大を進めるなど、前年度と比較し1,352万円、1.4%の増額となりました。

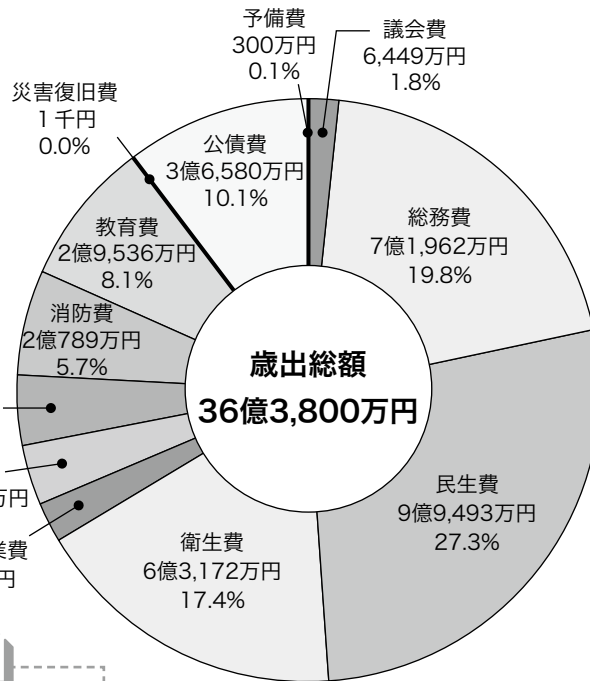

商 工

観光振興施策や観光施設の管理、中小企業支援施策などに要する経費を計上。本年度は、新生活様式での観光施設の開設・運営や誘客促進、また空き店舗・空き家を活用した起業者に支援を始めるなど、観光振興や経済の活性化に努め、前年度と比較し873万円、7.7%の増額となりました。



農 林 水 産

農業振興と生産・経営基盤の整備、有害鳥獣対策や水産業の振興と水産資源の確保、農業者及び漁業者に対する利子補給制度に要する経費を計上。本年度は、地域おこし協力隊事業を活用し、町の特色を活かした特産品開発など、新しい魅力の発信に努めます。

衛 生

ごみの収集と減量化・資源化等に要する経費や生活環境の美化に要する経費、町民の健康の増進に要する経費を計上。本年度は、全町公園課の新設に伴い、環境美化体制を一元管理し、景観美化促進を図ります。その他、新たに不妊治療費助成の実施や新型コロナウイルスワクチンの計画的な接種のため、前年度と比較し4,907万円、8.4%の増額となりました。

令和4年度当初予算

限られた財源を
ウィズコロナ・
ポストコロナの
新生活で活用

◎財源の主な概要	(R4 予算額)	(対前年当初比)
皆様から納めていただく税金	8億5,482万円	(+2,305万円)
国から配分される地方交付税	14億2,285万円	(+1億1,984万円)
清掃センターにかかる負担金等	2億1,714万円	(-185万円)
町営プールやB & Gの使用料等	6,247万円	(-394万円)
寄附金見込	4,000万円	(同額)
貯金(基金)の取崩しによる繰入金	6,655万円	(-7,618万円)
国や金融機関から借りるお金	8,290万円	(-1億1,630万円)

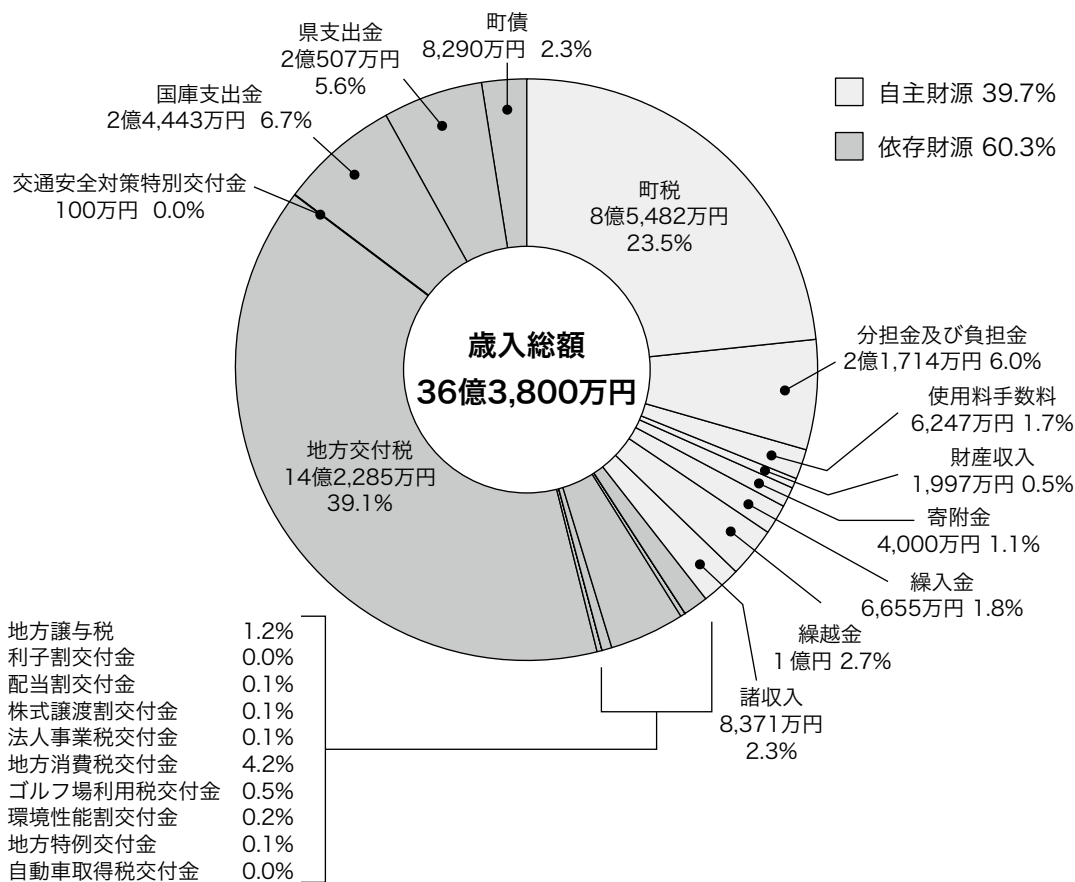

その他各会計予算

後期高齢者医療特別会計
予算額 1億7,995万円 (+4.9%)
 75歳以上の方々の医療費をまかなうための会計です。

国民健康保険特別会計
予算額 11億2,903万円 (±0.0%)
 自営業の方々などの医療費をまかなうための会計です。

水道事業会計
予算額 5億3,324万円 (+25.1%)
 (※収益的支出と資本的支出の合計です。)
 皆さんに安全でおいしい水を供給するための会計です。

介護保険特別会計
予算額 10億6,855万円 (-1.9%)
 要介護等認定者の介護サービス費等を支給する会計です。

※本文中やグラフ中における金額や構成比は、表示単位未満を四捨五入しているため、計算が一致しない場合があります。

詳細につきましては、町ホームページ掲載の予算概要をご覧ください。
 また、ご要望があれば企画財政課窓口でも予算概要を配布いたします。

〽千葉県知事選挙表彰〽

屋代 榮治さん



屋代さんは、平成20年から選挙管理委員、令和2年から選挙管理委員会の委員長として選挙事務に従事し、厳正な選挙の管理執行、明るくきれいな選挙の推進に尽力されました。

令和3年3月に執行された千葉県知事選挙は、当町においてコロナ禍で投票が行われた初めての選挙であり、外出や人との接触を控えるべきとされる期間において、投票率の向上と、感染リスクの軽減のため、期日前投票や当日投票における混雑状況のホームページ配信や投票所における混雑状況のホームページなど、選挙管理委員会事務局と連携しながら、安心して投票ができる環境づくりに取り組まれたことが評価され、今回の表彰となりました。

令和4年度 町の体制

課名 電話番号	管理職員氏名	主な業務
総務課 68-2511	課長 主幹(消防・防災対策) 兼防災総合対策班長 行政班長 殿岡 豊 米本 貴志 石井 学	防災総合対策班(消防防災・交通防犯・庁舎管理・公用車管理・行政区 他) 行政班(人事・給与・選挙・監査・情報公開・秘書 他)
企画財政課 68-2512	課長 課長補佐 金井亜紀子 柴原 進一	企画係(施策調整・定住化促進・広報統計・情報管理・地域公共交通 他) 財政係(予算・決算・地方交付税 他) 財産管理係(町有財産管理・契約管理 他)
税務住民課 ・税務班 68-6692 ・住民班 68-6695	課長 税務班長 住民班長 佐藤 昭夫 齋藤 浩 古畑 貴子	税務班(住民税・固定資産税・軽自動車税・国保税・収税 他) 住民班(戸籍・住民基本台帳・印鑑登録・国民年金・個人番号 他)
産業観光課 68-2513	課長 農林水産班長 商工観光班長 渡邊 和弥 市東 秀一 永石 知功	農林水産班(農業委員会・農業振興・土地改良・水産振興 他) 商工観光班(観光振興・国際交流・商工振興・観光施設 他)
建設水道課 68-6693	課長 課長補佐 埋田 禎久 鶴岡 康利	都市計画・道路管理・河川管理・町営住宅・水道・浄水場 他
全町公園課 68-6694	課長 課長補佐 伊藤 広幸 吉野 和久	環境保全・合併浄化槽・不法投棄・畜犬登録廃棄物収集・清掃センター業務 全町公園化推進 他
保健福祉課 ・福祉介護班 68-6716 ・保健事業班 68-6717 ・認定こども園 68-2459	課長 福祉介護班長 保健事業班長 園長 副園長 田邊 義博 上野 千晶 鶴岡 幸村 椎木 明美 加藤恵里子	福祉介護班(児童福祉・高齢者福祉・障がい者福祉 他) (介護保険・地域包括支援センター 他) 児童館 保健事業班 (国民健康保険・後期高齢者医療・健診・予防接種 他) 認定こども園・子育て支援センター
会計室 68-6691	室長 大竹 伸弘	出納係
教育課 ・学校教育班 68-2514 ・社会教育班 68-2947	課長 学校教育班長 社会教育班長 吉野 信次 米本 英裕 吉田 和幸	学校教育班(学校教育全般・教育委員会事務局 他) 社会教育班 (社会教育全般・公民館・歴史民俗資料館・海洋センター 他)
議会事務局 68-2515	局長 市原 茂	議会事務

新しく就任された地域おこし協力隊を紹介します

現在町では、町の情報発信や移住相談業務に従事する地域おこし協力隊が活動中です。新たに1名を迎え、特産品の研究開発に取り組んでいただきます。

特産品の研究開発担当



- 氏名 高梨 美佳
- 経歴 婚礼業界にて婚礼プランナー・婚礼業界活性化支援を経験後、「SDGs」の課題解決を伴う地球や社会環境に優しい商品やサービスの新規開発領域に携わっています。
- 地域おこし協力隊になった理由 2019年の千葉を襲った台風で被災する農作物の支援をしつづけていたところどんどん千葉の魅力に惹かれるようになり、千葉県好きな地域に根付く暮らしがしたいと、関われる産業を探し出したことがきっかけです。
- なぜ御宿町を選んだのか 出生は浦安、育ちは東京ですが、御宿へは子供のころから夏は海やプールに連れてきてもらったり、社会人時代は10年間サーフィンで御宿に通いつづけており、かねてより御宿で暮らしてみたいと考えておりました。
- 活動内容 御宿町生産者さんの六次産業化の実現を目指し、活動して参ります。まず第一弾は、日本で初めて有機牛乳を手掛けられる酪農家さん「大地牧場」さんのオーガニックソフトクリームの開発への挑戦から開始します。
御宿町の美味しいスイーツをつくりたい!という飲食関連事業者さんや食のプロと推進できますと幸いです。よろしくをお願いします。

■地域おこし協力隊制度とは、都市部から地方に生活拠点を移した方を、地方自治体が「地域おこし協力隊員」として委嘱し、隊員は地域ブランドや地場産業の開発・販売・PR等の地域おこし支援や農林水産業への従事、住民の生活支援などの地域おこし活動に従事しながら、その地域への定住・定着を図る制度です。

町の情報発信や
移住相談業務等
を行っています

地域おこし協力隊の 活動報告



地域おこし協力隊
行木 千賀

新年度が始まり、協力隊3年生になりました!

情報発信担当として、移住者だからこそ見える「御宿の魅力や暮らし」についてSNSを通して町外の方だけではなく、町民の皆さんにも御宿の魅力を発信できるよう今年も頑張っていきたいと思えます。

去年度と同様にインスタグラムやフェイスブック、ツイッターなどのSNSを中心とした情報発信と夷隅郡内に掲示させて頂いている御宿町協力隊だよりでの発信を行っていく予定です!

こちらのQRコードから協力隊SNSをチェックすることができます!ぜひご覧ください!



ONJUKU_KYORYOKUTAI
▲協力隊インスタグラムQRコード

令和4年第1回夷隅郡市広域市町村圏事務組合議会定例会議決結果

(令和4年2月18日開会)

議案番号	件名	議決結果
議案第1号	夷隅郡市広域市町村圏事務組合組織条例の一部を改正する条例の制定について	原案可決
議案第2号	夷隅郡市広域市町村圏事務組合老人福祉センターの設置及び管理に関する条例を廃止する条例の制定について	原案可決
議案第3号	令和3年度夷隅郡市広域市町村圏事務組合一般会計補正予算(第2号)	原案可決
議案第4号	令和4年度夷隅郡市広域市町村圏事務組合一般会計予算	原案可決
議案第5号	指定管理者の指定について	原案可決

問合せ 夷隅郡市広域市町村圏事務組合 ☎86-6600

＼私たちが作成しました！／



三育学院大学の看護学生が
脳トレーニングを
作成しました

※答えはP12に掲載しています。

住民の皆さん、脳トレ町へようこそ！

満開の桜も葉桜へと変わり、晩春を感じる季節となりました。住民の皆さんは、新しい出会いや発見はありましたか？今月も私たちと一緒に楽しく脳を鍛えましょう！

言葉浮かび町

①から⑤の各列に、下の絵をヒントに5文字の言葉を入れてください。
二重マスに入った文字を左上から右下に向かってななめに読むと、ある言葉が出てきます。
その言葉とは、なんでしょう？

①↓	②↓	③↓	④↓	⑤↓
		メ	ふ	
ル				か
	わ			ぼ
ル			う	

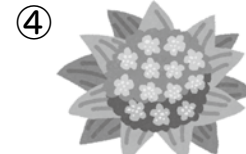
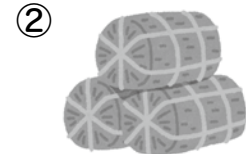
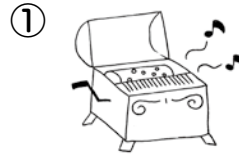

出てきた言葉は？

さかさ町

うら返しの文字がさかさまになっています。
なんと書いてあるでしょう？
すべて動物の名前です。

- ① ㄩ 1 ㄱ ㄱ ㄱ ㄱ ㄱ
② ㄱ ㄱ ㄱ ㄱ ㄱ
③ ㄱ ㄱ ㄱ ㄱ ㄱ
④ ㄱ ㄱ ㄱ ㄱ ㄱ
⑤ ㄱ ㄱ ㄱ ㄱ ㄱ
⑥ ㄱ ㄱ ㄱ ㄱ ㄱ

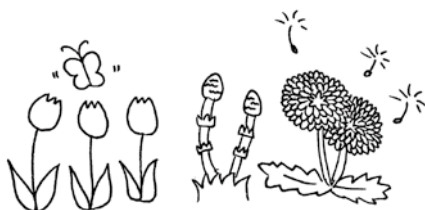

足し算町

となり合った2つの数字を足して、答えを下のマスに書き込んでいきましょう。順番に足し算を続けていくと、いちばん下のマスに入る数字は何でしょうか。

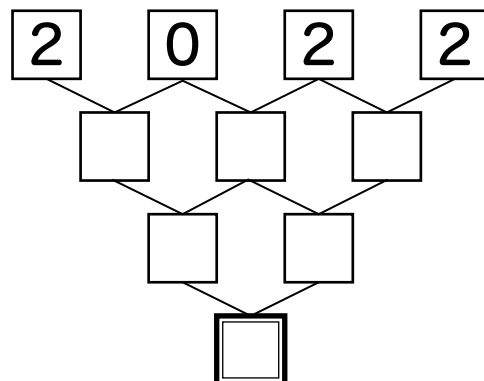

ご入園・ご入学おめでとうございます こども園入園式・小中学校入学式

4/4

おんじゅく認定こども園



おんじゅく認定こども園で入園式が行われ、初々しい子どもたちの姿が見られました。園長先生からは、「これからたくさんの友達を作ってください。」とお話がありました。

保護者に見守られながら、これから始まる入園生活に胸を弾ませ、元気な笑顔が見られました。

4/7

御宿中学校



御宿中学校では、少し大きな制服に身を包んだ新入生30名を迎えました。在校生代表から「困ったことがあったら上級生を頼ってください!」と心強い言葉がありました。

新たなステージへ希望に満ちた様子でした。

4/8

御宿小学校・布施小学校



御宿小学校新入生32名、布施小学校2名が入学し、新入生呼名では一人ひとり名前を呼ばれると元気いっぱい返事をしていました。

新しい環境に緊張しつつも、いよいよ始まる学校生活に胸を踊らせる姿が見られました。

3/28

多世代交流 世界にひとつだけのせっけん作り



三育学院大学と協働で実施している地域づくり活動の一環として、役場大会議室・交流サロン「かぐや」・実谷区民館でせっけん作りが行われました。

小学生から高齢者まで18名が参加し、和気あいあいとした雰囲気の中で、それぞれが世界にひとつだけの自分のせっけんを作ろうと、せっけんを使用するアロマオイル選びから形作りまで、楽しそうに、時に真剣に取り組んでいる姿が印象的でした。また、初の試みとして、3か所の会場をオンラインで繋ぎ、各会場の参加者同士の交流も楽しみました。



▲参加者同士で交流しました。

新たな農業委員及び農地利用最適化推進委員が 選出されました

農業委員及び農地利用最適化推進委員は、地域農業者の代表として、互いに連携・協力し、優良農地の確保や農地の効率的な運用、農地事情の改善や発展に関する業務や活動を行い、農地利用の最適化を推進し、地域の農業振興を図ります。

農業委員 8名



会 長
吉野伸好（実谷）



副会長
渡邊洋一（上布施）



委 員
本多正樹（上布施）



委 員
岡本光代（高山田）



委 員
中島克巳（御宿台）



委 員
山崎桃子（須賀）



委 員
井上晃一（高山田）



委 員
伊藤博明（久保）

農地利用最適化推進委員 4名



委 員
井上宙文（高山田）



委 員
君塚秋夫（実谷）



委 員
吉野博文（上布施）



委 員
渡邊信之（上布施）

症状をもれなく伝えられる・受診がスムーズになる

御宿町
青葉クリニック
で利用開始

ユビーを活用しませんか

受診前にご自身の症状を医療機関へ伝えられるサービスです
症状に関する20問程度の質問に答えるだけで

「**受診時の症状の伝えもれ防止**」「**コロナ禍での滞在時間短縮**」に繋がります

御宿町では3軒の一般診療所が町民約7,000人の健康を支えています。かかりつけ医として様々な症状で訪れる住民の健康を支える各診療所の負担は小さくなく、コロナ禍では、診療所が常に安定して患者さんを受け入れる体制を保ち続ける重要性が一層浮き彫りとなりました。地域の限られた医療資源を効率的かつ持続的に活用するには、業務の効率化が必要不可欠です。このような背景から、医療機関への業務効率化を支援するサービスを提供するUbie(株)と連携し、診療所のデジタル化を通じた新型コロナウイルス感染症(COVID-19)対策および持続可能な地域医療体制を構築する取り組みを開始します。

今回の取り組みでは、医療法人社団輝真会 青葉クリニックにて、患者さんの来院前に症状に関する回答を把握できるようにし、業務効率化と患者さんのスムーズな受け入れを支援します。青葉クリニックを受診する患者さんが来院前にスマートフォンやPCから、生活者向けサービス「ユビー」(<https://ubie.app/>)で症状に関する20問程度の質問に答えると、その回答結果を青葉クリニックへ事前共有できるようになります。これにより、青葉クリニックは症状に関する詳細な情報をあらかじめ取得できるようになり、業務効率化と来院患者さん一人ひとりへの一層親身な診療の実現が期待できます。

①QRコードからアクセス

スマートフォンとパソコンからご利用可能です
iOS/Android対応



ご利用無料

<https://ubie.app/>

②年齢・性別入力後、気になる症状を入力

ひらがなで「あたま」「おなか」等と入力すると、関連症状が表示されます



③症状に関する質問に回答

質問は20問程度です



④「おすすめの病院を表示する」をクリック

「回答に関連する病気の」下に表示されます
※アプリの位置情報はONにしてください



⑤「回答を医療機関に伝える」をクリック

名前と電話番号を入力して送信
来院の際は青葉クリニックへお電話にてご予約ください



⑥来院後、回答送信の旨を申告

あなたの詳しい症状があらかじめ医師に伝わっているため、スムーズな診療を実現します



ユビー
提供: Ubie株式会社

「ユビー」は、現役の医師50名以上の監修のもと作られた
全国で月間450万人以上にご利用いただいているサービスです。
※本サービスは医療機器ではないため、情報提供のみを行い、医学的アドバイス、診断、治療、予防などを目的としておりません

令和4年度夷隅郡市手話奉仕員養成講座を開催します

◆今年度の受講者募集

令和4年度夷隅郡市手話奉仕員養成講座「後期」

【実施期間】6月17日(金)～令和5年1月13日(金) (予備日除く)
全27回 13:30～15:30 (修了条件有り)

【会場】いすみ市ふれあいセンター 2階研修室
(いすみ市国府台1524-1)

【対象】将来手話通訳者を目指す方
手話奉仕員養成講座「前期」を修了した方

【募集期間】5月9日(月)～5月27日(金)

【申込方法】千葉聴覚障害者センター
ホームページに掲載(URL <http://www.chibadeaf.or.jp>)

【受講料】無料

【教材】講座テキスト代(DVD付)3,300円(前期・後期2年間使用)
手話奉仕員養成講座フォローアップテキスト1,100円(前期・後期2年間使用)
日本聴力障害新聞4,300円(振込手数料別) ※教材費は実費負担

【申込・問合せ】千葉聴覚障害者センター コミュニケーション課養成普及係
☎043-308-6373 ☎043-308-6400



▲講座受講の様子



▲HP

●手話通訳の仕事とは…

手話とは文字どおり「手で表すことばで、目で見ることば」です。聞こえる人が、様々なことばを「耳」で覚えまた情報を得ているのと同じように、聴覚に障害のある人も小さいときから「目」で様々なことばを覚え情報を得ています。

聴覚に障害のある人が学校や地域など社会のあらゆる場面・活動に参加していくためには、情報・コミュニケーションを仲介(サポート)する事が大切で、それができるのが手話通訳の仕事です。今、益々その専門的な知識と技能をもった「手話通訳」が求められています。

専門的な知識と技能をもった手話通訳者を目指す方が受講する養成講座は、全部で5課程のカリキュラムで実施します。

そのスタートラインにあるのが、手話奉仕員養成講座「前期」です。その後、手話奉仕員養成講座「後期」、手話通訳者課程「手話通訳Ⅰ」「手話通訳Ⅱ」「手話通訳Ⅲ」とステップを踏んでいきます。

全課程修了者は、手話通訳者全国统一試験(全国统一のレベルで手話通訳者を認定する試験)の受験資格を得ます。

その試験合格者は、「手話通訳者となる資格を有する者」となり、さらに登録試験を経て県の登録手話通訳者となります。

聴覚に障害がある方の暮らしを知り、共に活動をするを通して、お互いに暮らしやすい町づくりをしていきましょう。

御宿町移住支援事業支援金

御宿町に移住される方に
100万円 (単身は60万円) の**移住支援金**を
 支給します。
 さらに、令和4年度からは、
 18歳未満の帯同移住1人につき
 30万円支援金を加算します。

移住元要件

東京23区の在住者又は
 東京圏の一部の地域(※)在住で**東京23区への通勤者等**

で御宿に移住し、かつ

移住先要件

以下のいずれかに該当

- 1 千葉県マッチングサイト「**千葉県地域しごとNABI**」の移住支援金対象企業等に**就職**。
- 2 引き続き**移住元**での**業務**を**テレワーク**で行う。
- 3 **御宿町定住体験ツアー**参加経験者、又は、**御宿お試し暮らし事業**経験者で、40歳以下の方。
- 4 千葉県産業振興センターから地域課題解決型起業支援金の交付決定を受けて**起業**。

※東京圏の一部の地域：埼玉県、東京都及び神奈川県のうち条件不利地域以外の地域
 ◎この他にも、詳細な要件がありますので、詳しくは御宿町ホームページをご確認
 いただくか、企画財政課0470-68-2512までお問い合わせください。



移住支援事業支援金QR

さらにさらに!今年度末までの移住チャンス!

御宿町テレワーク移住者支援金

令和3年10月1日から令和5年3月31日までの間に、上記「御宿町移住支援事業支援金」に該当とならない方で、**千葉県外から御宿に移住し、千葉県外への勤務をテレワークにて継続する方(40歳未満又は15歳以下の子を持つ方)へ支援金(最大100万円)を交付します。**

◎こちらにも詳細な要件がありますので、詳しくは御宿町ホームページをご確認
 いただくか、企画財政課0470-68-2512までお問い合わせください。



テレワーク移住支援金QR

令和4年4月1日から全町公園課がスタートしました

町全体を公園のようにきれいな町にするため、景観美化、環境美化の事務体制を一元管理することで事務の効率化を図り、町ぐるみで景観美化の推進に取り組んでいくため、新たに「全町公園課」を設置しました。

全町公園課では以下のことに取り組んでいきます。

環境美化 ごみのポイ捨て対策、不法投棄防止対策による環境美化

景観美化 案内看板や標識類についての点検、駅裏休耕地などの適正管理等による景観美化

水質浄化・水質保全 河川や海の水質保全のため合併処理浄化槽設置の推進や設置補助、既設浄化槽の適正な維持管理の周知

施設管理・公衆衛生 老朽化した公衆トイレ施設の補修、公衆トイレの清掃体制強化

海岸美化 きれいな海岸、砂浜維持のため定期的にビーチクリーナー、環境整備員による海岸清掃を実施し、ボランティアの方々と連携を図り効果的な海岸美化

環境保全 3R（リデュース＝発生抑制、リユース＝再使用、リサイクル＝再生利用）を推進し、地球温暖化対策、脱炭素化に向けた住宅設備等設置への助成

塵芥処理 ごみの分別方法や減量化について広く周知するとともに、焼却施設の適正稼働と適正処理の実施

【問合せ】全町公園課 ☎68-6694



特定外来生物「オオキンケイギク」について

5月から7月にかけて黄色いコスモスのような花を咲かせるオオキンケイギクが繁殖します。

オオキンケイギクは、旺盛な繁殖力で日本在来の植物を追いやることから特定外来生物に指定されております。庭や空き地などで見かけたら、根ごと抜き取り袋に入れて枯らすなどして、燃えるゴミとして出して処分してください。（根や種、刈残しなどが残っていると、また生えてきます。）

※形状につきましては、町及び環境省のHP等を参照ください。

御宿町

<https://www.town.onjuku.chiba.jp/sub4/4/12.html>

環境省九州地方環境事務所

http://Kyushu.env.go.jp/wildlife/mat/m_2_3.html

【問合せ】全町公園課 ☎68-6694



(写真) オオキンケイギク



P6
脳トレ町
答え



言葉浮かび町

出てきた言葉は？

おめでとう

さかさ町

- ①らいおん ②かびばら
- ③なまけもの ④しろいるか
- ⑤ありくい ⑥せきせいんこ

足し算町

10





おんじゆく お知らせ版

発行日 令和4年4月25日 No. 839

献血にご協力ください(200ml・400ml)

【日時】5月23日(月) 14:00～15:45
町役場 大会議室

※献血者の本人確認ができる証明書(運転免許証や健康保険証等)をお持ちください。

【対象年齢】16～69歳

※65～69歳までの方は60～64歳までに献血の経験がある方に限られます。

【問合せ】

保健福祉課 保健事業班 ☎68-6717

高齢者肺炎球菌感染症の 予防接種について

町では、予防接種法に基づく高齢者肺炎球菌感染症の定期予防接種を実施しています。

今年度は以下の方が対象となりますので、忘れずに接種しましょう。

【対象年齢】

- ・今年度65歳、70歳、75歳、80歳、85歳、90歳、95歳、100歳になる方
- ・60歳以上65歳未満の方で、心臓・腎臓もしくは呼吸器の機能またはヒト免疫不全ウイルスによる免疫の機能に障害を有する方

※定期接種の対象となる機会は、1回のみです。
※対象年齢以外の65歳以上の方で、かつ過去に肺炎球菌予防接種費用助成を受けたことのない方は、申請により町肺炎球菌予防接種費用助成が受けられます。

【町負担額】2,000円

【接種期間・回数】令和4年4月1日～令和5年3月31日の間に1回接種

【申込方法】

今年度65歳になられる方には個別に予診票をお送りしています。それ以外の方は保健福祉課保健事業班(3階②窓口)にて予診票を交付します。接種をご希望の方は事前に保健福祉課保健事業班までご連絡ください。

【問合せ】

保健福祉課 保健事業班 ☎68-6717

障害のある方のための 軽自動車税(種別割)の減免制度について

身体又は精神に障害がある方(身体障害者手帳、戦傷病者手帳、療育手帳、精神障害者保険福祉手帳等をお持ちの方)の移動に利用する軽自動車で、一定の要件に該当する場合、軽自動車税(種別割)の減免制度が適用されます。

なお、減免は障害がある方一人につき一台(普通自動車も含む)に限られますのでご注意ください。

【申込方法】 下記の必要書類を税務住民課税務班(3階⑦窓口)へご提出ください。

【必要書類】

- ・令和4年度軽自動車税(種別割)納税通知書(5月13日(金)発送予定)
- ・本人又は代わりに運転する方の運転免許証
- ・身体障害者手帳等
- ・減免する車両の所有者のマイナンバーカード又は通知カード
- ・減免申請書(減免申請書は町HPでもダウンロードできます)

🌐 <https://www.town.onjuku.chiba.jp/sub1/5/keiji.html>

【提出期限】令和4年5月24日(火)まで

(この期限を過ぎますと、減免の対象となる方でも申請を受付することができませんのでご注意ください)

【問合せ】

税務住民課 税務班 ☎68-6692



長生特別支援学校 前期学校公開週間のお知らせ

【日時】5月23日(月)～31日(火)

9:30～11:30 ※土日は除く

【場所】千葉県立長生特別支援学校
(長生郡一宮町東浪見6767-7)

【内容】授業の様子や施設設備の参観

※少人数での見学・案内を予定しております。希望日については複数お聞かせいただき、調整させていただきます。

※新型コロナウイルスの感染拡大防止により、中止または予定が変更される場合があります。中止・変更の場合は、学校ホームページに掲載します。事前に学校ホームページ・電話などで確認をお願いします。

【問合せ】

長生特別支援学校 ☎0475-42-2470

入札結果の公表

- ◆件名 75号橋及び76号橋架替設計業務委託
- ◆場所 御宿町七本地先
- ◆契約期間 令和4年3月28日～令和4年10月31日
- ◆落札業者 国際航業(株)
- ◆契約金額(税抜) 13,280,000円
- 【問合せ】企画財政課 ☎68-2512

《HPVワクチン(子宮頸がん予防ワクチン)の接種について》

HPVワクチンは、平成25年度より積極的な勧奨を差し控えておりましたが、令和4年度より積極的な勧奨が再開されました。また、積極的な勧奨の差し控えにより、接種機会を逃した方に対し、公平な接種機会を確保するため、定期接種の特例として、定期接種の対象年齢を超えて接種を可能とします。対象となる方へは、予診票等を個別に送付いたします。



対象者：①小学校6年～高校1年相当の女の子

②平成9年度～平成17年度生まれ(1997年4月2日～2006年4月1日)の女性で過去にHPVワクチンの接種を合計3回受けていない方

※①の対象者のうち、平成18・19年度生まれの方は、令和7年3月末まで接種できます。

※②の対象者の接種可能な時期は、令和4年4月～令和7年3月末の3年間です。

※②の対象者のうち、過去に1回接種したことがある方は、残り2回、2回接種したことがある方は残り1回、公費で接種することができます。

一般的な接種スケジュール

公費で接種できるHPVワクチンは、2種類(サーバリックス®・ガーダシル®)があります。決められた間隔をあけて、同じワクチンを合計3回接種します。

※9価のワクチン(シルガード9®)は、公費接種の対象ではありません。

※ワクチンは、合計3回接種しますが、1回目、2回目に気になる症状が現れたら、それ以降の接種をやめることができます。

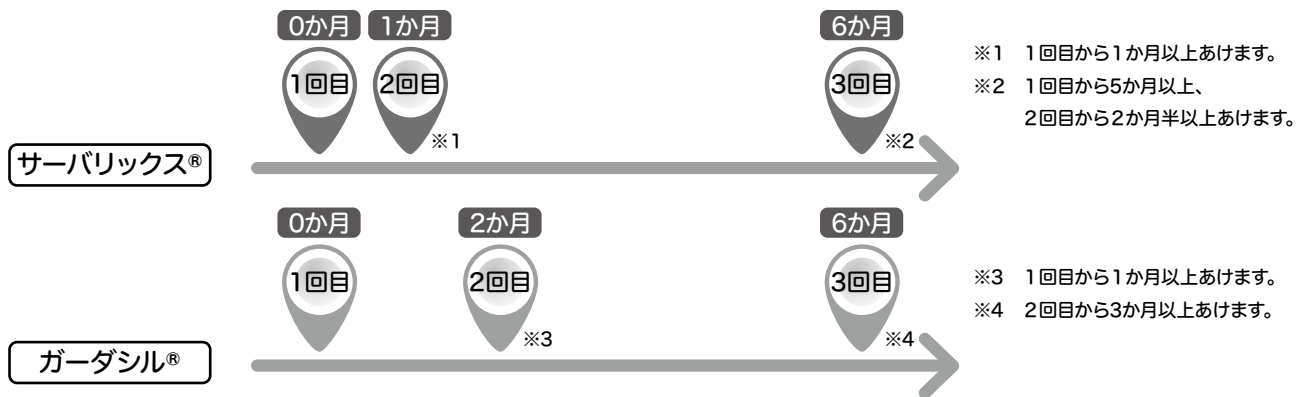

ともに、1年以内に接種を終えることが望ましい。

《HPVワクチンの効果とリスク》

・HPVワクチンは、HPV(ヒトパピローマウイルス)の感染を予防します。また、子宮頸がんを予防する効果があることも分かっています。(子宮頸がんの原因の50～70%を防ぎます。)

・HPVワクチン接種後には、接種部位の痛みや腫れ、赤みなどが起こることがあります。まれに、重いアレルギー症状や神経系の症状が起こることがあります。また、広い範囲の痛み、手足の動かしにくさ、不随意運動(体の一部が勝手に動いてしまう)といった多様な症状が報告されています。

厚生労働省ホームページでは、HPVワクチンに関する情報をご案内しています。



▲厚生労働省HP

〈問合せ〉保健福祉課 保健事業班 ☎0470-68-6717

タウンカレンダー 5月

1 日
2 月 ●固定資産税第1期納期限
3 火
4 水
5 木
6 金
7 土
8 日
9 月
10 火 ●乳幼児相談 13:30~15:00 こども園
11 水
12 木
13 金 ●健康運動教室 14:00~15:00 B&G
14 土
15 日 ●町民清掃
16 月
17 火 ●1歳6か月児・3歳児健診 役場 大会議室
18 水
19 木
20 金 ●健康運動教室 14:00~15:00 B&G
21 土 ●御宿中学校運動会
22 日
23 月 ●献血 14:00~15:45 役場 大会議室
24 火
25 水
26 木 ●つくしくらぶ 13:30~15:00 こども園
27 金 ●健康運動教室 14:00~15:00 B&G
28 土
29 日
30 月 ●乳がん・子宮がん検診 9:00~11:00、13:00~14:30 公民
31 火 ●軽自動車税(種別割)納期限

公民：公民館 B&G：B&G海洋センター

まちのうごき

- 人口 7,169 (-59)
男 3,419 女 3,750
世帯数 3,688
(令和4年3月31日現在)
- 慶弔
出生 2 死亡 13
(令和4年3月届出)
- 交通事故発生状況
発生件数 2 死者数 0
負傷者数 3
(令和4年1月1日~3月31日)
- 御宿分署の出動状況
火災発生件数 0
救急件数 42
(令和4年3月中)
- ダム貯水状況
貯水量 558,000m³
貯水率 96.4%
(令和4年4月4日現在)
- 町浄水場の水質検査
放射性物質の検査は3ヶ月に1回となりました。
- エピアミー号利用状況
乗車人数 372人
(令和4年3月中)
- ふるさと納税寄附受付
寄附件数 1,896件
寄附総額 4,980万3千円
(令和3年4月1日~令和4年3月31日)

俳句愛好会【おんじゅく俳壇】今月の兼題(霞・朝寝)

初蝶の我にまつはる野道かな
滑空の海傾けて春の鶯
里かすむ白内障の自覚なく
坂の町春一番が上りくる
今しばし待つ楽しみや路のとう
朝寝とは満足楽しむ事と知り
かの昔すみれ押し花入れし文
六地藏墓地へのしるべ薄かすみ
托鉢の列朗々と春の海
不夜城の都なつかしかわず鳴く
菜の花や水平線を行く巨船
春めきてシーツの波に吾子の声
涅槃図に父母の似た牛馬いて
路のとう小きき小川の水の音

岡本 俊康
松村美津子
松田 栄範
庄司 範義
近藤 風花
山下茶ノ木
佐野志保子
聖成けさ子
李 泰久
西川 信子
安岡 信子
永谷 愛
石橋 敲
井手 昌子

水廻り・電気のトラブル・家電の使い方等
お困り事なら

CLAIR シーズ あきば
御宿町新町312
TEL 68-2157

店長の 秋場 秀一です!

買ったあともおまかせください!
『即日訪問』で安心サポート

ブログで私たちの仕事を紹介中 ▶▶▶ 御宿 あきば 検索

広告募集中

町では、「広報御宿」に有料広告を掲載しています。
店舗・企業の宣伝や求人募集などに是非ご利用ください。

○料 金/1回1枠町内7,500円 町外9,000円
(6ヵ月継続申込者は1回につき500円割引)

○サイズ/このスペースの大きさ
○申込・問い合わせ 企画財政課 TEL68-2512

社会で生き抜く力を身につける

学校法人 中央国際学園

中央国際高等学校

御宿町久保1528 0120-89-0044

一信頼と巧みな技術をもってお応えします一

藤美建装

一般住宅塗装 / リフォーム工事
お客様のご希望に添えるように細かく丁寧な工事を心掛けています

TEL 0470-87-9939 FAX 0470-87-9959
千葉県いすみ市岬町桑田1508-2

いすみ市 藤美建装 検索

新しく入庁した職員を紹介します

～新人のみなさんに抱負を聞いてみました！～



建設水道課

かとう ゆういち
加藤 佑一さん

この度御宿町役場に入庁させていただきました。
まだまだ未熟者ですが、先輩方を見習い御宿町の皆様が安心して笑顔で暮らせる町づくりのため職務に励みたいと思います。
よろしくお願いします。



総務課

とのき なるみち
殿城 就道さん

生まれ育った町に貢献したく、入庁いたしました。
至らないことが多々あると思いますが、自分の故郷で働かせていただくことに感謝しながら、日々精進してまいります。



産業観光課

いとう かずま
伊藤 一真さん

小さなころからゆかりのある御宿町で働くことになり、とても楽しみです。まだまだわからないことばかりですが、何事にも挑戦していくことで仕事に慣れていき、日々努力していきたいです。
よろしくお願いします。



@KohoOnjuku

御宿町広報係ツイッターでのつぶやきも、是非ご覧ください！

今年度より広報担当を務めさせていただきます長岡です。
住民の皆さんが読んで「ためになる!」「楽しい!」と思ってもらえるような広報「御宿」を目指し頑張っております。住民の皆様だけが知る御宿の魅力溢れるNEW情報がありましたら、たくさん教えてください!



後編 記集

