

御宿

ONJUKU

2023.令和5年

3

No.733

特集

地域で支え合う子育てを



地域で支え合う子育てを



町では、地域全体で子どもを育て、子育て家庭を支え合うまちづくりを推進するため、妊娠・出産・子育てに係る切れ目のない子育て支援に取り組んでいます。
今回は親子で楽しみながら子育てに関するヒントが得られる交流の場や、気軽に相談できる子育て支援の取り組みについて紹介します。

妊娠・出産・子育てに係る切れ目のない支援を行います
～保健師・栄養士等による1人1人に合わせたサポート～

保健福祉課 保健事業班

子育てしていく中で、成長に喜びを感じる反面、様々な疑問や不安が尽きないのではないのでしょうか。

そのようなとき、町では保健師・栄養士等が様々な相談に応じられるよう体制を整えています。

子育て相談

妊娠中の生活習慣の見直しが必要な場合や妊娠・出産に関する不安・疑問等に対し相談に応じます。

- *対象：妊婦・児童・保護者・家族等
- *内容：保健師・栄養士等による個別相談
- *方法：メール・電話・来所



その他の子育て支援サービスの詳細については子育てハンドブックをご覧ください。



プレママ（妊婦）・乳幼児相談

妊婦さん及び乳幼児とご家族を対象に子育て支援センターで月に1回行っています。妊娠や出産、子育てに関する疑問や悩みについて、個別に相談に応じています。

相談していたママさんの声



- ・保健師や栄養士などの方に気軽に相談できる
- ・子育ての不安があるときに専門職の方に「大丈夫」という声を聞けるだけでほっとする
- ・同年代の子どものママさんに会えるきっかけにも繋がっている

子育て家庭の交流拠点
子育て支援センター『たんぽぽ』
 (おんじゅく認定こども園内)



0歳から就学前の子どもや家族、これから親になる方が自由に集い交流できる場所です。

保育士が保護者の方と一緒にお子さんと遊びながら子育ての相談ができます。また、親子遊びや誕生会などのイベントを行っています。

＊対象：御宿町在住の未就学児親子、妊婦さん
 御宿町在住の祖父母等が付き添ってきた未就学児

＊利用日時：月曜日～金曜日 9:30～12:00
 (祝日・年末年始を除く) 13:00～16:30

【問合せ】子育て支援センター ☎68-2944

子育て家庭の遊び・交流の場
御宿児童館

親子遊びや読み聞かせなどができ、育児相談も行っています。親子やお子さん同士で自由にきていただき、交流ができます。

＊対象：18歳未満の児童(幼児は保護者の付き添いが必要になります。)

＊利用日時：火曜日～日曜日 9:00～17:00
 (祝日・年末年始を除く)

【問合せ】御宿児童館 ☎68-4542
 保健福祉課 福祉係 ☎68-6716



子育て支援センター担当(保育士)
石井あかね先生

Q. 利用するにはどうしたらいいですか？

A. 予約は不要です。お気軽にお越しください

Q. たんぽぽ会員って何ですか？

A. 毎月の子育て支援センターや児童館のイベント、子育ての相談日がわかる『たんぽぽ通信』で情報をお届けしています。
 登録については、子育て支援センターまたは御宿児童館までお問い合わせください。

利用しているママさんの声



- ・子育ての情報を共有できる
- ・家ではできない遊びができる
- ・ママさん達との出会いはここから始まりました
- ・季節を取り入れた行事に参加できるのがいい
- ・保育士さんがずっといてくれて、子育ての悩みを聞いてくれる
- ・入園の予行練習になっていい

児童館では、乳幼児の親子が触れ合いながら楽しめるイベントも定期的に行っています。

また、昨年リニューアルした遊具や親子で遊べる手作りおもちゃもあります。

お気軽にお越しください。



館長 **小山 淳子先生(保育士)**



▲手づくりおもちゃ

NEW

「放課後児童クラブおんじゅく」定員を拡大!

定員40名→60名(20名増)

令和5年4月1日スタート!

放課後児童クラブの利用ニーズの高まりから、現在の定員を上回る利用の希望がありました。このため、令和5年4月1日から現在の実施場所である御宿児童館から御宿小学校(1階教室2室)に変更し、学童保育を実施します。

申込み等の詳細については、保健福祉課福祉介護班にお問い合わせください。

国民年金保険料が

スマートフォンアプリで納付できるようになりました

いつでも!どこでも!



国民年金保険料について現金、口座振替、クレジットカード、Pay-easy等による納付に加え、新たにスマートフォンアプリを使用した電子（キャッシュレス）決済での納付が利用できるようになりました。

■ご利用に必要なもの

- ①納付書
- ②スマートフォン
- ③決済アプリ



対象決済アプリ ・au PAY ・d払い® ・PayB(※) ・PayPay

※金融機関等が提供するアプリを含む。詳細はPayBホームページをご確認ください。

■スマホ決済の流れ

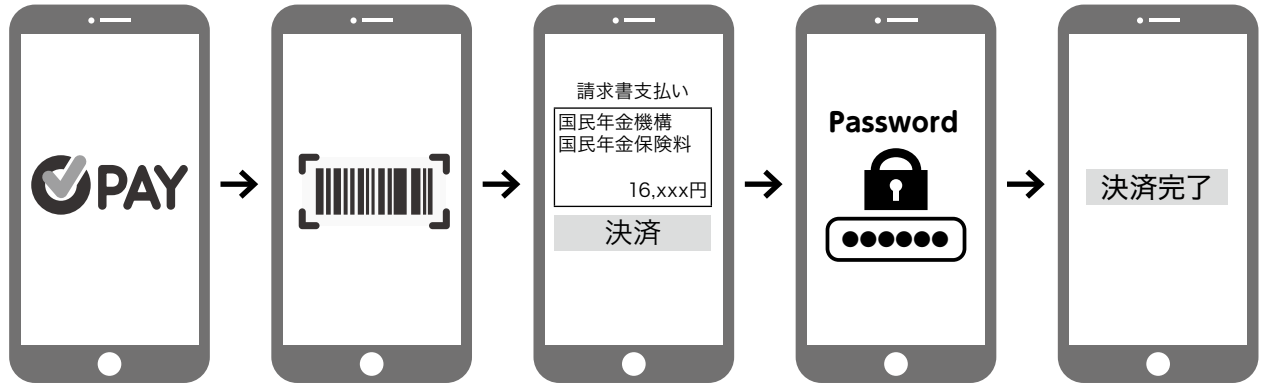

①決済アプリ起動

②バーコードを読取

納付書に記載されているバーコードを読取

③決済内容を確認

④パスワード入力

⑤決済完了

※バーコードが印字されていない納付書(30万円を超える金額の納付書等)についてはご利用できません。

※各決済アプリの使用方法等については、ご利用の決済事業者にお問い合わせください。

【問合せ】 ねんきんダイヤル ☎0570-05-1165
千葉年金事務所 ☎043-242-6320
税務住民課 住民班 ☎68-6695

国民年金保険料学生納付特例制度について

国民年金は、20歳以上であれば学生も加入しなければなりません。しかし、学生の方は一般的に所得が少ないため、ご本人が一定額以下の場合、国民年金保険料の納付が猶予される「学生納付特例制度」があります。

対象になる方は、学校教育法に規定する大学等に在籍する学生等で、ご本人の前年所得が一定以下であることが条件となります。

学生納付特例の承認期間は4月から翌年3月までとなりますが、承認を受けた次の年度も在学予定である場合は、4月初めに再申請の用紙が届きます。

引き続き、学生納付特例制度の申請を希望される場合は必要事項を記入の上、ご返送ください。

【問合せ】 ねんきんダイヤル ☎0570-05-1165
千葉年金事務所 ☎043-242-6320
税務住民課 住民班 ☎68-6695

御宿町議会議員一般選挙について

御宿町議会議員一般選挙の日程

令和5年9月30日任期満了に伴う御宿町議会議員一般選挙の日程をお知らせします。

【選挙期日】9月17日(日)

【告示日】9月12日(火)

【基準日・登録日】9月11日(月)

選挙公営の制度の創設

町の選挙に立候補しやすい環境を整え、多様な人材が行政に参画するために、公費(町)負担を行うことにより立候補者の負担の軽減をする制度が適用されます。

1 選挙運動用自動車の費用……選挙運動に利用する自動車のレンタカー費用など

例: 選挙運動用自動車のレンタカーを借りた場合

自動車の借入れ契約	使用した各日の料金の合計額 (1日1台に限る。)	1日 16,100円 × 5日 = 80,500円
燃料の供給契約	選挙運動用自動車に供給した燃料の代金	1日 7,700円 × 5日 = 38,500円
運転手の雇用契約	選挙運動用自動車の運転に従事した各日の報酬の合計額(1日1人)	1日 12,500円 × 5日 = 62,500円

2 選挙運動用ポスターの費用……ポスター掲示場に掲示するポスターの作成費

ポスター作成に要した費用で単価や枚数の上限の範囲内を公費(町)負担を行います。

(例) 1,705円(上限単価) × 45枚(上限枚数) = 76,725円(公費(町)負担額)

※公費(町)負担額の上限を計算した例です。

3 選挙運動用ビラの作成費……マニフェストなどを記載したビラの作成費

区分	法定枚数	単価	公費(町)負担額
町議会議員選挙	1,600枚※ ※頒布が解禁となりました	7.73円(1枚)	12,368円

町議会議員選挙における制度の改正

- ・ 供託金制度の導入 供託金制度が導入され、立候補の際に法務局へ15万円の供託が必要となります。
- ・ 選挙運動用ビラの頒布解禁 選挙運動用ビラ(いわゆるマニフェストなど)の頒布が解禁となります。頒布上限数は1,600枚となります。

郵便等による不在者投票制度

身体障害者手帳、戦傷病者手帳または介護保険被保険者証をお持ちで以下に該当する方は、自宅などで郵便による不在者投票ができます。

この制度を利用するには「郵便等投票証明書」の交付が必要です。必要な方は町選挙管理委員会までお問い合わせください。

身体障害者手帳をお持ちの方	○両下肢、体幹または移動機能の障害が1級または2級 ○心臓、じん臓、呼吸器、ぼうこう、直腸または小腸の障害が1級または3級 ○免疫、肝臓の障害が1級から3級
戦傷病者手帳をお持ちの方	○両下肢または体幹の障害が特別項症から第2項症 ○心臓、じん臓、呼吸器、ぼうこう、直腸、小腸、肝臓の障害が特別項症から第3項症
介護保険被保険者証をお持ちの方	○要介護状態区分が要介護5

【問合せ】 町選挙管理委員会 ☎68-2511



三育学院大学の
看護学生が
脳トレーニングを
作成しました

※答えはP9に掲載しています。

住民の皆さん、脳トレ町へようこそ！
日ごとに寒さも和らぎ、春の兆しを感じる頃となりました。今月号は2020年度の脳トレを担当した学生です。3月に無事卒業を迎えることとなり、卒業記念として今月号を作成しました。
今月も私たちと一緒に楽しく脳を鍛えましょう！

間違い探し町

①と②の絵を比べて、間違いを探してください。
全部で4つあります。

答え・

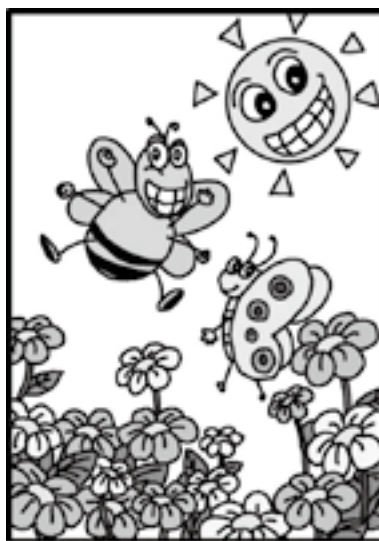

①

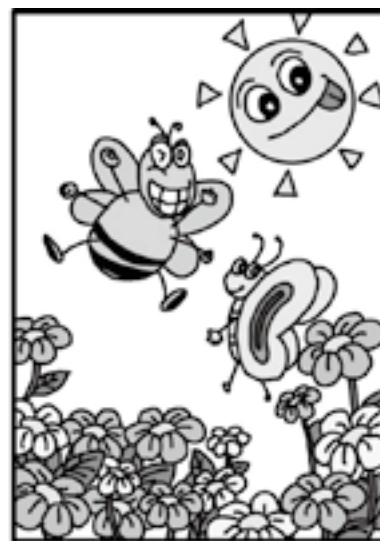

②

ひらめき町

四角の中に、バラバラになった1文字の漢字があります。どんな漢字が隠れているか、考えてみましょう。

① フ 人	② ナ 日 土	③ 木 ツ ナ
答	答	答
④ ナ ハ 白	⑤ 生 日 白	⑥ 入 首
答	答	答
⑦ 女 日 足	⑧ 田 日 一	⑨ 女 ツ 木
答	答	答

謎解き町

①～③のなぞなぞを解いてみましょう。

① 「なみ」は「なみ」でも桜の木の下です
「なみ」は何でしょうか？

答え

② 若い頃は金髪、年をとると白髪になる花
は何でしょうか？

答え

③ 金星と木星から飛んできた黄色い花って
どんな花？

答え



地域おこし協力隊の活動報告



協力隊になり3回目の春を迎え、協力隊としての任期も残りわずかとなりました。そして、情報発信として約2年間、夷隅郡地域で掲示させていただいていた「おんじゅくまち協力隊だより」も3月号で終了となります。掲示にご協力をいただいた地域の皆様、ありがとうございました。皆様のおかげで多くの方に地域の情報を伝えるきっかけを作ることができました。本当にありがとうございました。

SNSでの発信が見られない方も多いのではと思い、地域の方へ様々な情報や移住者だからこそ見える地域の魅力を沢山のの人に伝えたいという想いから協力隊だよりをスタートしました。有難いことに約40箇所毎月掲示させていただけました。

最終号となる3月の協力隊だよりを見つけて下さい！

町の魅力情報発信
移住相談を担当
行木 千賀



▲協力隊だより3月号

町の特産品の研究
開発業務を担当
高梨 美佳



昨年の3月より御宿町上布施の大地牧場の有機牛乳を使用したソフトクリーム開発をスタートさせており、現在は、社会実験として、サヤン・テラス ホテル&リゾートにて取り扱いをいただいています。

3月3日より、新メニューの『季節限定 御宿パフェソフト いちごver.』が登場しています。今回は、久保の岩の井の酒粕を使用したクッキーと、上布施の大地農園のいちごを使用し開発しました。お子さまや酒粕が苦手な方でも食べられるよう追求を重ねているクッキーは、酒粕がチーズのような風味に変わり、ソフトクリームととっても相性の良いものになっています。またエビアミーゴの形をしているので、見た目もおたのしみいただけます。ぜひご賞味ください！



移住を考えている人に御宿に泊まりながら実際の暮らしを体験して頂く『お試し居住体験ツアー』を実施しました。今年1月から現在まで合計6組に参加頂き、その内1組はこれから御宿に移住を予定し、2組は希望の物件が見つければ御宿に来たいという状況でした。

また、ツアー参加者のアンケートで『移住を考える上で重視するポイント』を聞いたところ、図のとおり『行政サービス』が一番気になるポイントでした。その他にも『町の方々の生のお声を聞けてとても参考になった。』との声もありました。

ご協力頂きました町民の皆様へ感謝と御礼申し上げます。

移住を考える上で
重視するポイント
は何でしょうか？

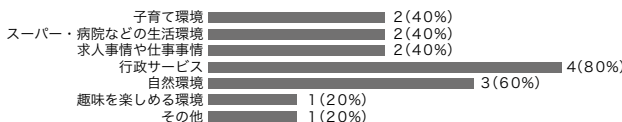

お試しオフィス・住宅
空き家対策業務を担当
茂木 智仁



▲ツアー参加者が「魚会（御宿の食材をみんなで料理して食べるイベント）に参加した時の様子



2月の取組み

老朽化した施設の修繕工事を実施しました。

天窓サッシ廻りの雨漏りを修繕しました。



▲浜公衆トイレ



▲天井窓

施設のフェンスを張り替えました。



▲塚川生活排水処理施設

清掃ボランティアの皆様と連携しきれいな海岸の景観美化を進めています。

ボランティアの方による海岸清掃が行われました。(岩和田地先小波月海岸・大波月海岸)

海岸ごみ、不法投棄物については回収、分別処理をし排出しています。



▲小波月海岸



▲大波月海岸



▲ボランティアの方が回収したごみ

河川の水質を守ろう

海や河川の水質は、家庭から出される生活雑排水に大きく左右されます。

このため、平成13年からは、トイレの排水と共に生活雑排水を浄化できる「合併処理浄化槽」の設置が義務付けられています。

浄化能力の高い「合併処理浄化槽」ですが、能力を維持するためには、定期的な点検や清掃を行う必要があります。また、法律により年に1回、県の指定する機関（一般財団法人千葉県環境財団）の検査を受けるよう定められています。

浄化槽を正しく管理し、海や川の水質をきれいに保ちましょう。

町では、単独処理浄化槽や汲み取り式便槽から合併処理浄化槽への転換を推奨し、新築又は建て替えることなく浄化槽の転換工事を行う方へ工事費等の一部を補助しています。

豊かな自然と水質環境を守っていくため、合併処理浄化槽への転換補助金を活用し、合併処理浄化槽への転換をお願いします。



～ 総務大臣表彰を受賞 ～ 鶴岡 幸弘さん

令和4年度統計功労者に鶴岡幸弘さん（須賀区）が選ばれ、総務大臣表彰を受賞されました。

鶴岡さんは昭和57年から数多くの統計調査に従事され、町の統計事務に対して多大なる貢献をされており、強い責任感と統計調査に対する協力的な姿勢が認められたものです。

こうした調査員の方々の地道な活動により、統計調査が行われています。統計調査は私たちの暮らしを豊かにするための基礎資料として利用されます。正確な調査のため、町民の皆さんのご協力をお願いします。



特定外来生物「オオキンケイギク」について

5月から7月頃にかけて花を咲かせるオオキンケイギクは、旺盛な繁殖力と、根から他植物の育成を妨げる物質を放出することから、周囲の生態系に被害を及ぼす”特定外来生物”に指定されています。そのため、生きたままの運搬、保管や栽培、販売、譲渡、輸入、野外への放出が外来生物法により禁止されていますので、取り扱いにご注意ください。

また、処分する際には、根や茎が残っているとそこから再生するため、根から引き抜いたうえで2～3日天日にさらして枯死させ、拡散防止のためビニール袋で包んでから燃えるごみとして処分してください。その場に放置すると種が散布されてしまいます。



◀町HP「オオキンケイギク」について

【問合せ】全町公園課 ☎68-6694

間違い探し町

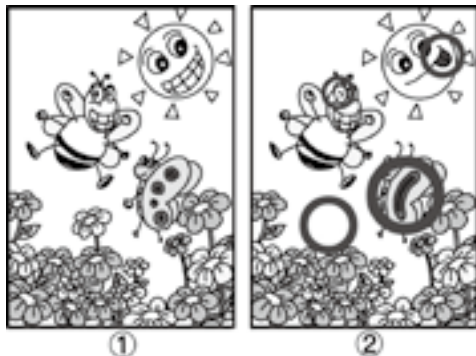

ひらめき町



P6
脳トレ町
答え



謎解き町

①お花見

名前に「なみ」がつく、桜の木の
下でするものは「おはなみ」

②たんぽぽ

黄色い花が咲き、最後は白い綿毛
になるため

③金木犀

「金(きん)」「木星(もくせい)」なので、
答えは「きんもくせい」

「こども110番の家」について

「こども110番の家」とは子どもたちが登下校時や遊んでいる時などに、不審者から声かけ・ちかん・つきまとい行為などの被害を受けたときに、安心して避難できる商店・事業所などのことです。

商店・事業所にいる皆さんに、子どもたちの保護と同時に警察に通報することなどの協力をお願いしています。

御宿町内においては、現在「こども110番の家」について商店や事業所に依頼し、対応を図っているところですが、ご協力いただいている商店・事業所については以下のポスターを掲示しています。

また、新規にご協力いただける商店や事業所の皆様を募集しています。ご協力いただける方は、教育課学校教育班までご連絡をお願いします。



このポスターが目印です！

「こども110番の家」にはどんなときかけこむの？
たすけてほしいときやこまったことがおこったときは
かけこみましょう。

- ・あやしいひとにこえをかけられた。
- ・クルマにむりやりのせられそうになった。
- ・知らないひとにあとをつけられた。
- ・からだをさわられたりした。
- ・こうつうじこにあった。
- ・こわいおもいをした。

▲子ども達にもわかりやすいよう学校に提示し、周知しています。

【問合せ】教育課 学校教育班 ☎68-2514

いすみ警察署からのお知らせ サイバーセキュリティ対策をしましょう



クレジットカード会社や銀行、ショッピングサイト等を装い、ID・パスワードやクレジットカードなどの情報を盗むフィッシングメールやこれらに導くショートメールがまん延しています。この種のメッセージには注意しましょう！

★ウイルスに感染しないためには、ウイルス対策ソフトの導入が有効です。できる限りソフトウェアを最新の状態に更新すること！

★市町村や携帯会社などを装ったメールに注意し、メールに添付されているURLをクリックしたり、電話番号に連絡しないようにしましょう！

★ランサムウェア（パソコンデータが暗号化され、その解除のために身代金の要求をする。）などの被害に遭うことから、身に覚えのないメールの添付ファイルは絶対に開かない！

★困ったときは1人で悩まず相談しましょう。

【相談先】いすみ警察署 ☎0470-62-0110（代）
県警本部「総合相談窓口」☎043-227-9110（代）
または #9110（プッシュ回線の固定電話のみ）





2/11

3年ぶりの夷隅郡市一周駅伝大会（ロドリゴ駅伝）

～御宿中学校女子チームが中学女子の部で1位～



▲9時30分に一斉スタート



▲区間賞を獲得した佐々木美優さん

今年で48回目となった夷隅郡市一周駅伝大会（ロドリゴ駅伝）が2月11日（日・祝）に開催されました。

18チームが参加し、大多喜町船子交差点から御宿町役場下までの19.2kmを、練習の努力と仲間たちとの絆が込められた襷と共に駆け抜けました。

新型コロナウイルスの影響を考慮し、少ない参加チーム数となりましたが、更なる飛躍の可能性を秘めた高校生・中学生が輝きを放ちながらゴールへと襷をつなぎました。

御宿町からは4チームが出場し、中学女子の部において御宿中学校が1位という好成績を収めました。また、アンカー（第6区）を任された佐々木美優さんは、10分44秒の快走を見せ区間賞を獲得しました。

3/4

4年ぶりの開催「リズム体操教室発表会」

～楽しいから好きになる・好きになるから上手になる～



▲カスタ・カチカチ（年中）
カスタネットのリズムに合わせて



▲フープリレー（年長）
最初で最後のラストラン！

おんじゅく認定こども園の年中と年長の子どもたちが参加しているリズム体操教室の発表会が3月4日（土）に4年ぶりに開催されました。

コロナ禍により中止となっていたため、年長の子どもたちにとっては最初で最後の発表会となりました。

発表会では、カスタネットや体全体を使ったリズム運動、マット・鉄棒・跳び箱を使った器械運動など様々な種目を披露し、この日のために一生懸命練習した成果を存分に発揮していました。

最後に行った年中と年長のリレーでは、大きな応援と拍手により、子どもたちは最後まで諦めず力強く成長した走りを見せていました。

3/10

御宿中学校 卒業式

～感謝の気持ちを胸に新たなるスタートへ～



▲卒業証書授与



▲卒業合唱「3月9日」
「ありがとう」の気持ちを込めて

御宿中学校の卒業式が3月10日（金）に行われ、23名が希望を胸に抱き、思い出の詰まった学校から旅立ちました。

在校生代表から「コロナ禍で思うように行かない時でも、いつも私たちをより良い方向に導いてくださいました。」「いつでも私たちは先輩方を応援しています。」と温かい言葉が送られました。

また、卒業生代表からは、感謝の言葉とともに「次は皆さんが御宿中学校を作っていく番です。皆さんで意見を出し合い、今よりもっと良い御宿中学校をつくっていきましょう。」と力強いメッセージがありました。

式の終了後の卒業生による合唱では、涙を浮かべながら歌う生徒も見られるなど、感動に包まれる思い出深い式となりました。

布施小学校は3月15日（水）、御宿小学校は3月17日（金）に卒業式が行われました。

高校生通学定期券購入費補助金の申請を受け付けています

高校生通学定期券購入費補助金交付事業は、町内から通学する高校生の定期代金を補助する制度です。

申請期間は、定期券を購入した日から6か月以内です。申請漏れのないようご注意ください。また、定期券の有効期限後に申請いただく場合は、必ず定期券の写しをとっておくなど、十分ご注意ください。

【補助対象者】 町内に住所を有し、鉄道や路線バスなどを利用し、町内から通学する高校生等の保護者

【補助金額】

町内から通学する高等学校等までの区間の定期券購入費用の30%

【申請に必要な書類】

・「高校生通学定期券購入費補助金交付申請書兼請求書」

・「通学定期券」の写し
 ・「学生証または在学証明書等」の写し
 「申請者名義の預金通帳」と印鑑を持参のうえ、必要書類を保健福祉課福祉介護班（役場2階②窓口）に提出してください。

詳細は、町ホームページをご覧ください。以下までお問い合わせください。

【問合せ】

保健福祉課 福祉介護班 ☎68-6716

あなたの就職をサポートします

～ポリテクセンター君津 受講生募集のお知らせ～
 「求職者の方々が再就職に有利になる専門的な知識や技能を習得するための職業訓練を無料で行っています。」

【募集科】

CAD/機械加工科6月生（6か月訓練）



【内容】

▲HP
 訓練内容と習得できる資格については、ホームページをご覧ください。

【受講料】

無料（テキスト代のみ自己負担1～2万円程度）

【募集期間】

4月11日（火）まで

【対象】 離職中または転職を考えている方

【場所】

ポリテクセンター君津（君津市坂田428）

【見学会日時】

毎週火曜日 13:00～ ※申込みは電話にて

【問合せ】 ポリテクセンター君津 訓練課

☎0439-57-6313

粗大ごみの戸別収集を実施します

実施予定日	4月27日(木)	5月25日(木)	6月22日(木)
申込締切	4月17日(月)	5月15日(月)	6月15日(木)

【申込方法】

用紙に粗大ごみ収集希望と記載し、住所、氏名、電話番号、品目を明記のうえ、FAX・持参・郵送（ハガキ可）いずれかの方法にて、清掃センター（持参する場合は役場全町公園課でも可）まで提出してください。

※書式は問いません。

※収集するものは1回の申込みで5点までです。

【実施の連絡】

申込締切後、収集時間を調整し、申込者に電話で連絡します。

【処理料金（手数料）】

1kg当たり90円。積み込みの際に計量を行い、その場で料金を頂きます。また、家電4品目（テレビ、冷蔵庫、冷凍庫、エアコン、洗濯機、衣類乾燥機）は、郵便局でリサイクル料金を支払い、リサイクル券を用意した物のみ収集が可能となり、別途に指定引取場所までの運搬料（1kg当たり3円）を頂きます。

【申込・問合せ】 〒299-5102

御宿町清掃センター（御宿町久保1041）

☎・FAX 68-4613

入札結果の公表

- ◆件名 町道1056号線制水弁設置工事
- ◆場所 岩和田地先
- ◆契約期間 令和5年2月7日～令和5年3月17日
- ◆落札業者 (株)滝口設備
- ◆契約金額(税抜) 1,804,000円

- ◆件名 旧岩和田小学校防球ネット改修工事
- ◆場所 岩和田地先
- ◆契約期間 令和5年2月1日～令和5年3月24日
- ◆落札業者 (有)西川土建
- ◆契約金額(税抜) 2,150,000円

【問合せ】 企画財政課 ☎68-2512

一信頼と巧みな技術をもってお応えします一

藤美建装

一般住宅塗装 / リフォーム工事
 お客様のご希望に添えるように細かく丁寧な工事をおこなっています

TEL 0470-87-9939 FAX 0470-87-9959
 ■千葉県いすみ市岬町桑田1508-2
 いすみ市 藤美建装 戸板



おんじゅく お知らせ版

発行日 令和5年3月24日 No. 861

令和5年度胃がん検診を実施します

町では胃がん検診（バリウム造影検査）を実施します。

【日時・場所等】時間予約制にて実施します。

期 日	場 所
4月13日(木)	公民館
4月14日(金)	
4月17日(月)	
4月22日(土)	

※会場内の密を避けるため、予約された時間前には、検診会場内へは入れません。

【受付時間】

①8:30～9:15 ②9:30～10:15
③10:30～11:15

○検診を希望される場合は、事前に予約が必要です。

【予約受付】インターネット予約:

4月3日(月) 9:00～(24時間受付)

予約サイトについては、受診票と同封の通知文をご覧ください。

電話予約: 4月4日(火)

9:00～16:00(土日を除く) ☎68-6717

※予約受付開始日は電話がつながりにくくなる場合がございますので、ご了承ください。

※ご希望の時間に予約できない場合もあります。調整にご協力ください。

【対象者】

40歳以上の方(昭和58年12月31日までに生まれた方)

【持ち物】

受診票、通知文、検診費用(1,000円)

【注意事項】

受診票裏面の注意事項を必ずお読みください。

○検診前日の食事は消化の良いものを取り、夜10時以降は食事をしないでください。

○心臓病・高血圧の方、抗てんかん薬・向精神薬を服薬されている方は、検査開始2時間前に200ml以内の水で必ず薬を飲んでください。

○胃腸薬を内服している方や経過観察中の方は、主治医のもとでの検査をお願いします。

※過去3年以内に町胃がん検診を受診された方や受診希望の連絡をいただいた方、令和5年度初めて対象年齢となる方には、4月上旬までに受診票を送付します。受診票が届かない方で受診を希望される場合は、保健福祉課保健事業班(3階②窓口)にお申込みください。

【申込・問合せ】保健福祉課 保健事業班

☎68-6717

令和5年度狂犬病予防集合注射を実施します

狂犬病予防法により、生後91日以上の子犬の飼養者は、屋内外の飼養や体格の大きさにかかわらず、犬を所有してから30日以内に生涯1度の登録をする義務と、毎年1回の狂犬病予防注射を受けさせる義務があります。

また、登録内容に変更が生じた場合も30日以内に届出をしなければなりません。

町では、次のとおり集合注射の実施を予定しています。

【日時・場所】居住地区に関係なくどの会場でも受けられます。

日 時	場 所
4月12日(水) 【雨天延期の場合】	8:50～ 9:10 岩和田青年館前
	9:20～ 9:30 浜青年館
	9:40～10:10 公民館駐車場
4月19日(水)	10:30～10:50 高山田消防庫前
	11:10～11:40 御宿台ふれあい広場
4月13日(木) 【雨天延期の場合】	8:50～ 9:10 六軒町消防庫前
	9:20～ 9:50 須賀多目的広場
	10:05～10:25 上布施コミュニティ消防センター前
4月20日(木)	10:40～10:50 実谷消防庫前
	11:10～11:40 御宿台ふれあい広場

※各地区の登録数や会場での接種実績から、会場と日時を変更しました。再度ご確認の上、会場にお越しください。

※天候不良等により、日程変更または中止となる場合は、防災無線でお知らせします。

御宿町で登録済の犬→4月上旬に問診票を発送予定です。(希望者のみ)

御宿町で未登録の犬→接種を受けられません。手続きに時間がかかりますので、事前に登録をお願いします。

町外から転入した犬→役場窓口であらかじめ登録変更手続きを行ってください。

・都合により集合注射を受けられない場合は、動物病院等で接種し、役場3階⑤窓口に届出をしてください。

・新型コロナウイルス感染拡大の影響のため、令和4年度の接種期限が令和4年12月31日まで延長されました。このことにより、以前接種した時から期間が短く心配な方は、かかりつけ獣医師と相談をしてください。

【問合せ】全町公園課 ☎68-6694



令和5年度各種がん検診の実施について

町では、以下のとおり各種がん検診を実施しています。

過去3年以内に町で検診を受診した方及び令和5年度初めて対象年齢となる方、受診希望のご連絡をいただいた方には、事前に受診票を送付しますので、日程をご確認のうえ受診してください。

なお、受診票がお手元に届かない方で、町の検診を希望する方は、事前に保健福祉課までお申し込みください。

検診の種類	対象年齢	自己負担金	実施時期と内容
胃がん検診 予約制	40歳以上	1,000円	4月13日(木)・14日(金)・17日(月)・22日(土) 造影剤(バリウム)使用によるレントゲン撮影
前立腺がん検診	50歳以上の男性	500円	5月19日(金)・20日(土)・22日(月)～25日(木) 特定健康診査と同時実施 採血による検査
子宮がん検診	20歳以上の女性	1,000円	6月19日(月)・30日(金) 乳がん検診と同時実施 子宮内の細胞を採取し検査
乳がん検診 予約制	30歳以上の女性	1,000円	6月19日(月)・20日(火)・30日(金) ※6月19日(月)・30日(金)は、子宮がん検診と同時実施 ※超音波検査は、6月19日(月)・30日(金)のみ (30歳代)・・・超音波検査 (40～50歳代)・・・マンモグラフィ(レントゲン)検査と超音波検査の交互検診 *令和5年度は、40歳代の方がマンモグラフィ検査、50歳代の方は超音波検査です。 (60歳以上)・・・マンモグラフィ検査
胸部 (結核・肺がん検診)	40歳以上	無料 (喀痰検査1,000円)	10月4日(水)～7日(土) 大腸がん検診と同時実施 胸部レントゲン撮影
大腸がん検診	40歳以上	500円	10月4日(水)～7日(土) 胸部検診と同時実施 2日間便を採取し検査

※対象年齢は、令和5年12月31日を基準としています。

※前立腺がん検診の対象年齢のみ令和5年4月1日を基準としています。

○検診会場は、前立腺がん検診以外は町公民館となります。前立腺がん検診は、町保健センターでの実施を予定しています。

○詳しい日程については、各家庭に配布する「保健事業予定表」をご参照ください。

○現在医療機関で、各検診の検査部位の疾患で治療中または経過観察中の方は、医療機関での受診をお願いします。

★特定健康診査は、医療保険者ごとに実施方法が異なります。

御宿町国民健康保険もしくは後期高齢者医療制度に加入している方は、5月に特定健康診査を御宿町保健センターで実施する予定です。詳しくは、4月中にお知らせ版でお知らせします。

【問合せ】保健福祉課 保健事業班 ☎68-6717



空家 空地
買取ります

アパート・マンション・店舗なども
荷物や不用品など
そのままOKです!



遠方でも、小さくても
古くても大丈夫です

すべて無料でご相談できます

周囲に知られずに
売却したい。

固定資産税や
維持管理が大変。

相続したけど
使わない。

などのご相談を多くいただいております。

一般社団法人 全国空き家相談士協会正会員 (公社)全日本不動産協会会員 (公社)不動産保証協会会員 [当社ホームページ](#)

アチーブホーム(株) ☎ **0120-240-230**

ミサワホーム提携店 千葉市中央区中央3-14-4 千葉セントラルビル3階 9:00～18:00(水曜定休)



新型コロナウイルス感染防止対策

全社員のマスク着用・うがい・手洗い・換気の励行、
パーテーション設置、お客様にはマスクの着用と
アルコール消毒のご協力をお願いしております。

タウンカレンダー 4月

1	土
2	日
3	月
4	火 ●認定こども園入園式
5	水
6	木
7	金 ●御宿中学校入学式
8	土
9	日 ●千葉県議会議員一般選挙
10	月 ●御宿小学校入学式 ●布施小学校入学式
11	火 ●プレママ・乳幼児相談 13:30~15:00 こども園
12	水 ●狂犬病予防集合注射
13	木 ●胃がん検診 8:30~11:15 公民 ●狂犬病予防集合注射
14	金 ●胃がん検診 8:30~11:15 公民 ●健康運動教室 14:00~15:00 B&G
15	土 ●うみそらDAY (マルシェ) 10:00~15:00 月の沙漠記念館前広場
16	日 ●町民清掃
17	月 ●胃がん検診 8:30~11:15 公民
18	火
19	水
20	木
21	金 ●健康運動教室 14:00~15:00 B&G
22	土 ●胃がん検診 8:30~11:15 公民
23	日
24	月
25	火
26	水
27	木 ●つくしくらぶ 13:30~15:30 こども園 ●うみそらモクモク (マルシェ) 10:00~15:00 月の沙漠記念館前広場
28	金 ●健康運動教室 14:00~15:00 B&G
29	土
30	日

公民：公民館 B&G：B&G海洋センター

まちのうごき

- 人口 7,093 (-5)
男 3,397 女 3,696
世帯数 3,685
(令和5年2月28日現在)
- 慶弔
出生 1 死亡 12
(令和5年2月届出)
- 交通事故発生状況
発生件数 0 死者数 0
負傷者数 0
(令和5年1月1日~2月28日)
- 御宿分署の出動状況
火災発生件数 1
救急件数 29
(令和5年2月中)

- ダム貯水状況
貯水量 443,000m³
貯水率 76.5%
(令和5年3月6日現在)
- 町浄水場の水質検査
令和5年2月13日
採水の検査結果
放射性セシウム『不検出』
- エビアミー号利用状況
乗車人数 425人
(令和5年2月中)
- ふるさと納税寄附受付
寄附件数 1,224件
寄附総額 4,674万1千円
(令和4年4月1日~令和5年2月28日)

俳句愛好会【おんじゆく俳壇】今月の兼題(臙・目刺し)

臙月山頂に独り居り
 座る間もない母目刺し頬張れり
 伸ばしても触れあふ足のなき炬燵
 臙なる明日なれども一歩づつ
 天秤棒かついで鯛売り歩き
 夢臙潮騒とおく父の顔
 漁師町届く通販目刺しかな
 連れ立ちて鳥影急ぐや春夕焼け
 仏彫る翁の沈黙浅き春
 正面を素通りする子バレンタイン
 ふるりの家は更地に臙月
 色も香も口にはかなきひなあられ
 野遊びや亀の齢となり至り
 春野行く心はすでにほころびぬ
 早梅や一人娘が旅に出る

岡本 俊康	西川 百	松村美津子	佐野志保子	井出 昌子	永谷 愛	石橋 敲	李 泰久	庄司 範義	聖成けさ子	山下茶ノ木	近藤 風花	安岡 信子	山口美絵子	松田 栄範
-------	------	-------	-------	-------	------	------	------	-------	-------	-------	-------	-------	-------	-------

水廻り・電気のトラブル・家電の使い方等
お困り事なら

CLAIR PANA
御宿町新町312
TEL 68-2157

買ったあともおまかせください！
『即日訪問』で安心サポート

ブログで私たちの仕事を紹介中 ▶▶▶ 御宿 あきば 検索

ペットサロン&ホテル **わんにゃん村**

マイクロバブル トリミング 4,500円から
シャンプーでは落とすきれない
毛穴の汚れを洗浄!!

ペットホテル 3,000円から

TEL 0470 64-4950

営業時間 9:00~19:00 (ホテルは年中無休) 定休日 火曜日・第1・3水曜日

社会で生き抜く力を身につける

学校法人 中央国際学園

中央国際高等学校

御宿町久保1528 0120-89-0044

うちの子「結婚」しないのかしら？

独身のお子様の結婚相談承ります

お子様の結婚に関するお悩み、
プロの仲人がお答えします。

まずはお気軽に仲人にご相談下さい

0120-854-028



23色の夢色



御宿中学校3年生23名(全23色)の夢
～23子の夢を23色で描きます～



好きなことを 武器に

いしばし かのん
石橋 佳音

私は理科が好きです。この好きな教科に関わることを、高校では専門的に学びたいと考え、工業高校に進もうと思い、ここまで頑張ってきました。高校を卒業してからの夢はまだ具体的には決まっていますが、高校で学んだことを活かして働きたいです。卒業後は就職を目指し、早く自立した大人になりたいです。だから、高校でも精一杯、自分の好きなことを武器に頑張りたいと思います。



将来に向けて

うめだ ちより
埋田 千愛

私は、将来やりたいことや、就きたい職業は決まっていません。しかし、今後、目標や将来の夢が決まったとき、自分のやりたいことが満足にできるように、今のうちにたくさん勉強をして、たくさんを経験しておきたいです。将来、自分がやりたいと思ったことを実現できるようにするためにも、自分の力を活かせる職に就き、健康で安定した生活を送ることができたらと思っています。



写真：卒業式後の教室の様子。生徒から先生へ感謝の気持ちを込めて花束が贈られました。



▲御宿台公園(3月上旬の様子)

暖かな春の日差しと美しい桜が開花する季節となりました。春は親しい人たちとの別れがあり、そして新しい人たちとの出会いがある季節です。毎年目にする桜でも、どういいう一年にしたいか、次の一年をどう過ごしたいかでその姿は違って見えるそうです。町内でも様々なところで桜が開花しています。皆さんもぜひご覧ください。(広報担当 長谷)

後編 編集集

