

御宿

ONJUKU



2023.令和5年
No.735
5

特集

“もしも”に備えて
自ら地域を守る

“もしも”に備えて

自ら地域を守る



地域の皆さんを火災や災害から守る団体、それが「消防団」です。
消防団は、地域防災の要として「自分たちの地域は、自分たちで守る」という郷土愛護・社会奉仕の精神で、火災や災害の発生時には昼夜を問わず出動し、地域の安全確保のため活動しています。
また、生業の傍ら、日頃から訓練や機器点検を行い“もしも”に備えています。
今回は、その中の活動の1つとして、4月23日に行われた町消防団統一訓練の様子をご紹介します。



▲乗車する際の一連の動作を確認

旧御宿高校グラウンドでは、人と人の距離が近い状態での訓練となることから、新型コロナウイルス感染症感染拡大防止のため、マスク着用を徹底し実施されました。
統一訓練では、規律訓練が重点的に実施されており、夷隅郡市広域市町村圏事務組合消防本部御宿分署職員の指導のもと、小隊訓練をはじめ、ホースの展張や結合など消火活動に必要な基本動作や消防機材の操作を円滑に行うための訓練が行われました。

新入団員を含めた規律訓練

町消防団統一訓練が4月23日(日)に実施されました。

町消防団 統一訓練を実施



▲小隊訓練の様子

小隊による行進訓練(小隊訓練)では、「右向け組々前へ進め」「隊列を崩すな」と指揮者の声が響いていました。歩きながら時には駆け足で一斉に左右へ方向転換し、徐々に隊員間での一体感が生まれていました。

今回の統一訓練は、新入団員が加わって初めての訓練となり、新入団員は先輩方からも基本動作について指導を受け、精一杯取り組んでいる様子でした。

4年ぶりに開催される 消防操法大会に向けた 特別訓練

(公財)千葉県消防協会夷隅支部消防操法大会が6月18日(日)に勝浦市芸術文化交流センターで予定されており、

町の代表として第1分団(高山田区・久保区)がポンプ車操法の部に出場します。

そのため、操法大会に向けた特別訓練が実施されました。御宿分署職員の細やかな指導を受け、団員は緊張感を持ちながらも熱心の一つひとつの動作を確認するなど訓練に取り組んでいました。

また、出場する分団員は大会に向けて、特別訓練に加え、平日の仕事後においても訓練を行っており、夜遅くまで力強い掛け声が聞こえています。

消防団では、今回紹介した以外にも地域防災力の強化のため、様々な活動を行っています。

町では町消防団や自主防災組織との連携を図りながら、安心安全なまちを目指して、消防・防災体制の強化に取り組んでいきます。



▶御宿分署の職員からは動作等の実演を通じて指導を受けました

町では、子どもたちに消防団の活動を知ってもらうため、新しく小学1年生になる子どもたちを対象にイベントを開催しました。イベントでは、子どもたちが消防ポンプ車に乗るなど日頃できない経験に目を輝かせて、はしゃぐ姿が見られました。

また、家族で“消防”や“防災”について話し合ってもらおうきっかけとなるよう「消防団エビアミーゴシール」を作成し、小学校新1年生から3年生へ配布しました。

エビアミーゴが消防団とコラボ!

イラストの下に名前や今年の目標が書けたり、町防災メール登録サイトのQRコードがあるよ!

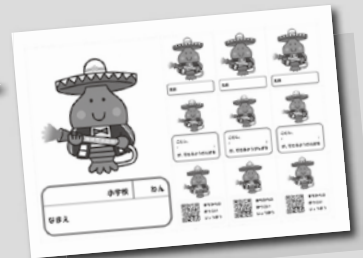

エビアミーゴシールで消防団をPR ～親子で消防団に関心をもってもらうため啓発シールを作成～



消防団員募集

町の安全を守り、住民が安心して暮らせる生活のためには消防団員の力が必要です。地域の安心・安全の守り手として、消防団への入団を心からお待ちしています。

- 【入団資格】**
1. 御宿町に居住する方、又は勤務する方
 2. 年齢18歳以上の方
 3. 健康明朗、消防・防災活動に興味のある方

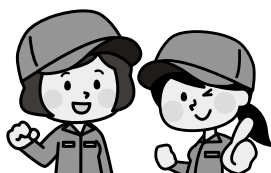

女性消防団員募集

町消防団では、火災予防や地域防災等の広報・啓発活動を主体に活動していただける女性消防団員を募集しています。

- 【活動内容】** 火災予防広報活動や訓練・研修、消防団行事への参加など
【所 属】 御宿町消防団本部
【入団資格】
1. 御宿町に居住する方、又は勤務する方
 2. 年齢18歳以上の方
 3. 健康明朗、消防・防災活動に興味のある方

【問合せ】 総務課 防災総合対策班 ☎68-2511

御宿町消防団員3名が、公益財団法人日本消防協会功績章などを受章

3月24日(金)、千葉市の青葉の森公園芸術文化ホールで開催された第73回千葉県消防大会において、永年にわたる消防団員としての職務への精励と消防防災活動への貢献により、御宿町消防団本部員3名が表彰されました。(敬称略)



救護部長 吉野 利幸
公益財団法人
日本消防協会 功績章



指導部長 嶋田 武志
公益財団法人
日本消防協会 精績章



指導部長 君塚 和久
公益財団法人
千葉県消防協会 功績章

令和4年度御宿町情報公開制度の運用状況

情報公開制度は、行政に対して住民等からの公開請求に応じて、原則すべての情報を公開する制度です。令和4年度における情報公開制度の運用状況は、6件の情報公開請求(申出)があり、2件を公開、3件を部分公開しました。(1件は取下げとなりました。)

(1) 情報公開請求(申出)の状況

令和4年4月1日から令和5年3月31日までの請求(申出)状況は次のとおりです。

請求		申出		合計	
1人	1件	5人	5件	6人	6件

- ※1 請求 請求権者からのもの(条例第5条)
- ※2 申出 請求権者以外からのものからの公開請求

(2) 情報公開請求(申出)者別内訳

請求・申出者ごとの利用件数は次のとおりです。

区分	請求者等の区分	件数
請求	町内に住所を有する者	1
	町内に事務所を有する個人・法人・団体	
	町内に存する事務所等に勤務する者	
	町内に存する学校に在学する者	
	利害関係人	
申出	請求権者以外	5
合計		6

(3) 処理状況

請求・申出の処理状況は次のとおりです。

区分	処理状況					合計(件)
	公開	部分公開	非公開	取下げ	その他	
請求		1				1
申出	2	2		1		5
合計	2	3		1		6

(4) 実施機関別内訳

請求・申出の実施機関別の件数は次のとおりです。

実施機関		請求	申出	合計
町長	企画財政課		1	1
	産業観光課		1	1
	全町公園課	1		1
	保健福祉課		2	2
教育委員会			1	1
監査委員会				
選挙管理委員会				
農業委員会				
御宿町議会				
合計		1	5	6

特定健康診査(個別健診)を実施します

町では、保健センターでの集団健診以外に契約医療機関での個別健診を実施しています。
個別健診を希望される場合は、契約医療機関に電話で予約をしてから受診をお願いします。

期 間 5月26日(金)～10月31日(火)

対 象 者 御宿町に住所を有し、次に該当する方

(1) 40～74歳の国民健康保険被保険者
(昭和23年4月2日から昭和59年3月31日までに生まれた方)

(2) 後期高齢者医療制度加入者

(3) 40歳以上の生活保護受給者(昭和59年3月31日までに生まれた方)

※4月末に問診票を送付しています。問診票は、集団健診・個別健診兼用となっています。

後期高齢者医療制度加入者・生活保護受給者は、前年度受診者及び申込みのあった方に送付しています。受診を希望する方で、問診票がお手元にない場合はご連絡ください。

契約医療機関 送付した通知をご覧ください。契約医療機関がわからない場合は、お問い合わせください。

受診方法 契約医療機関へ直接電話で予約をしてください。

健診内容 血圧測定、身体計測、医師診察、尿検査、血液検査
その他の詳細については町HPをご覧ください。

町HP▶



【問合せ】 保健福祉課 保健事業班 ☎68-6717



乳がん・子宮がん検診を実施します

乳がん検診(エコー検診)・子宮がん検診

期 日	場 所	対 象
6月19日(月)	公民館	【乳がん検診(エコー検診)】 30歳以上の女性(平成5年12月31日までに生まれた方)
6月30日(金)		【子宮がん検診】 20歳以上の女性(平成15年12月31日までに生まれた方)

乳がん検診(マンモグラフィ検診)

期 日	場 所	対 象
6月19日(月)	公民館	【乳がん検診(マンモグラフィ検診)】 40歳代(昭和49年1月1日～昭和58年12月31日) 60歳以上の女性(昭和38年12月31日までに生まれた方)
6月20日(火)		
6月30日(金)		

※40歳代・50歳代は、エコー検診とマンモグラフィ検診の交互検診を行っています。

※6月19日(月)・6月30日(金)は、乳がん検診・子宮がん検診を同日で受診できます。

※6月20日(火)は、マンモグラフィ検診のみですので、ご注意ください。

乳がん検診受付時間【予約制】

9:00～9:30/9:30～10:00/10:00～10:30/10:30～11:00

13:00～13:30/13:30～14:00/14:00～14:30

※子宮がん検診も併せて受診される方は、乳がん検診の前後で実施します。

子宮がん検診受付時間

9:30～11:00/13:00～14:30

※子宮がん検診のみ受診される方は、予約不要です。受付時間内にお越しください。

持 ち 物 受診票、通知文、検診費用(乳がん検診:1,000円 子宮がん検診:1,000円)

※マスクの着用のご協力をお願いします。※子宮がん検診受診者は、スカート着用。

注意事項 乳がん検診を希望される場合は、事前に予約が必要です。

予約受付 インターネット予約 6月6日(火) 9:00～(24時間受付)

電話予約 6月8日(木) 9:00～(平日9:00～16:00) ☎68-6717

※予約受付開始日は電話がつながりにくくなりますので、ご了承ください。

※ご希望の時間に予約ができない場合もあります。調整にご協力ください。

受診票は、6月上旬までに送付予定です。受診票が届かない方で検診をご希望の方は、保健福祉課保健事業班へお申し込みください。

【申込・問合せ】 保健福祉課 保健事業班 ☎68-6717

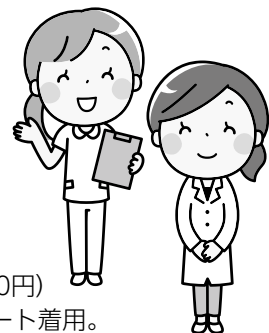

脳トレ町へようこそ



三育学院



御宿町

三育学院大学の
看護学生が
脳トレーニングを
作成しました

※答えはP8に掲載しています。

暦の上では初夏となり、少しずつ夏の訪れを感じるようになりました。皆さんいかがお過ごしでしょうか。

これから来る夏を楽しみにし、今月も脳を鍛えていきましょう！

ペア探し町

同じ花のペアを見つけて、最後にペアにならずに余った花に○をつけましょう。

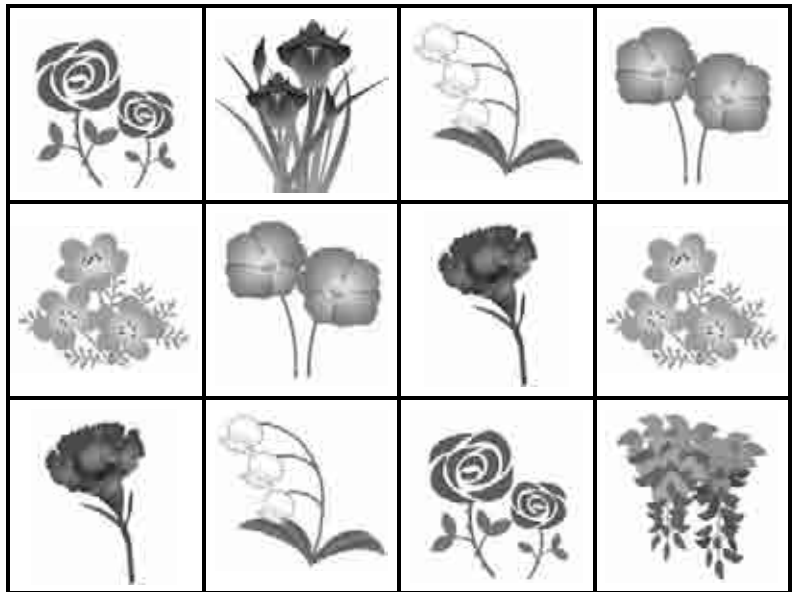
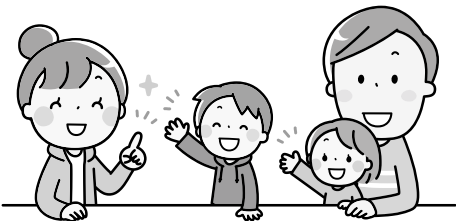

連想町

次の主要な食材から、連想される料理を当ててください。

問題1

玉ねぎ、にんじん、じゃがいも、牛肉、みりん、調理酒、しょうゆ、だし、砂糖

問題2

ひき肉、玉ねぎ、卵、パン粉、牛乳

問題3

パスタ、オリーブオイル、ナス、ニンニク、鷹の爪、ベーコン、ブロッコリー、胡椒

問題4

薄力粉、卵、キャベツ、豚肉、天かす

計算町

問題を読んで答えを□の中に入れてください。

問題1

四たすいちタスゴ =

問題2

にじゅうひくナナたす六 =

問題3

ハチかける五タスキゅう =

問題4

ろくワルにかけるセヒクゴ =

問題5

三十カケルにたすなな =

令和4年度 御宿町活力あるふるさとづくり寄附(ふるさと納税)の実績報告

町では全国の皆様からいただいた寄附金を以下の5つの施策の財源として、様々な事業に充当をしています。令和4年度の寄附実績及び充当事業の一例を紹介します。充当事業の詳細は町HPをご覧ください。



▲町HP

令和4年度寄附実績 1,259件 46,928,000円
令和4年度充当金額 52,803,000円

※充当金額は、令和3年に寄せられた寄附額を充当しています。

①幻想の世界『月の沙漠の旅』づくり事業

【寄附額】142件 5,442,000円
【充当額】8,837,000円



②地域の文化・伝統を継承するため、高山田かくらぼやし神楽囃子保存会等を補助しています。

②世界に発信『人類愛の輪』事業

【寄附額】27件 787,000円
【充当額】1,855,000円

③夢を育む人にやさしいまちづくり事業

【寄附額】307件 15,061,000円
【充当額】22,218,000円



③御宿児童館、御宿台公園に新しい遊具を設置しました。

④活力があふれ賑わいを生むまちづくり事業

【寄附額】262件 7,329,000円
【充当額】14,451,000円



④コロナ禍を乗り越え、3年ぶりに町内で開催された観光イベント等に活用しました。

⑤住民協働による豊かな暮らしと安全安心なまちづくり事業

【寄附額】118件 3,228,000円
【充当額】5,442,000円



⑤空き店舗を活用した多世代交流拠点「交流サロンかぐや」にて、多世代交流を推進しています。

⑥その他目的達成のために町長が必要と認める事業

【寄附額】403件 15,081,000円
①～⑤の施策にそれぞれ配分し、充当しています



今年度からふるさと納税を担当することになりました、宮本未来です。自然あふれる御宿町のふるさとづくりに携わることができ、大変嬉しく思っています。御宿町の魅力をより多くの方に知っていただけるよう、事業者や生産者の方々と協力しながら町を盛り上げていきたいと思ひます。

6月は「動物の正しい飼い方推進月間」です

次のことに注意して、動物を適切に飼いましょう。また、災害時に備え、飼い主の明示（迷子札やマイクロチップの装着など）及び動物と一緒に同行できるような準備をしましょう。

○犬の放し飼いは禁止されています。

散歩は犬を制止できる人が短い引き綱で行い、しつけや訓練をすることにより、近隣に迷惑をかけたりにすることのないように飼いましょう。

千葉県動物愛護センターでは、「犬の正しい飼い方・しつけ方教室」を定期的に開催しています。

○猫は屋内で飼いましょう。

糞尿や鳴き声等による近隣の被害を防止でき、感染症や交通事故等の危険からも猫を守ることができます。

○愛護動物を捨てたり、傷つけたりすることは犯罪です。

動物を飼う際は、その動物が命を終えるまで適切に飼いましょう。

適正に飼うことができない子犬・子猫を増やさないために、不妊去勢措置をしましょう。また、やむを得ない事情によりどうしても飼えなくなった場合は、新しい飼い主を探してください。保健所・動物愛護センターでは新しい飼い主探しをお手伝いしています。

※次の場合は、保健所への届出が必要です。

- ・飼い犬が人をかんだとき
- ・犬猫合わせて10頭以上を飼養するとき



問合せ 夷隅保健所（夷隅健康福祉センター） ☎0470-73-0145
 千葉県動物愛護センター ☎0476-93-5711
 公益財団法人千葉県動物保護管理協会 ☎043-214-7814

令和5年第1回夷隅郡市広域市町村圏事務組合議会定例会会議結果

（令和5年2月20日開会）

議案番号	件名	議決結果
議案第1号	夷隅郡市広域市町村圏事務組合個人情報の保護に関する法律施行条例の制定について	原案可決
議案第2号	夷隅郡市広域市町村圏事務組合情報公開・個人情報保護審査会条例の制定について	原案可決
議案第3号	一般職の職員の給与等に関する条例等の一部を改正する条例の制定について	原案可決
議案第4号	地方公務員法の一部を改正する法律の施行に伴う関係条例の整備に関する条例の制定について	原案可決
議案第5号	令和4年度夷隅郡市広域市町村圏事務組合一般会計補正予算（第2号）	原案可決
議案第6号	令和5年度夷隅郡市広域市町村圏事務組合一般会計予算	原案可決
発議第1号	夷隅郡市広域市町村圏事務組合議会の個人情報の保護に関する条例の制定について	原案可決

【問合せ】 夷隅郡市広域市町村圏事務組合 ☎0470-86-6600

P6
脳トレ町
答え



ペア探し町

連想町

- ①肉じゃが
- ②ハンバーグ
- ③ペペロンチーノ
- ④お好み焼き

計算町

問題1	10
問題2	19
問題3	49
問題4	16
問題5	67



5/8 | いすみ農業協同組合が教材本を寄贈



いすみ農業協同組合から町に教材本「農業とわたしたちの暮らし」が寄贈されました。

この教材本は、御宿小学校と布施小学校の5年生の社会科で活用され、子どもたちが食・環境と農業への理解を深めるきっかけとなることを目的としています。

5/9 | 布施小学校5年生「布施っこ田んぼ」で田植え体験

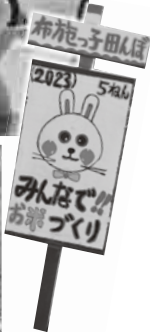

布施小学校の5年生が学校近くの布施っこ田んぼで農家の方のご指導のもと、田植え体験をしました。

布施小学校では、毎年総合の授業で、井上文雄さんの田んぼで稲作を行っています。

子どもたちは、初めて入る田んぼのぬかるみに悪戦苦闘し、服にいっぱい泥をつけながらも田植えを楽しんでいる様子でした。「大変だけど楽しい。」「元気に育ててほしい。」との声もありました。

秋には稲刈りを予定しており、1年を通して農業への関心を高めるとともに、食べ物大切さを学んでいきます。



広報係のココ見て! NEWS!



町民の皆さんからいただいた情報を基に取材し、皆さんに町のNEW情報お届けするコーナーをスタートしました!



ISAワールド・ロングボードチャンピオンシップ (WLC) の日本代表選手に! 日本初となる世界の表彰台に立ちたい。



吉川広夏さん

御宿町在住のプロロングボーダー吉川広夏さんは、JPSAで日本最多となる5度目のグランドチャンピオンを獲得。5月にエルサルバドルで開催されたISAワールド・ロングボードチャンピオンシップ (WLC) に日本代表として出場され、団体6位、個人7位という成績を収めました。

吉川広夏さんは「ロングボードサーフィンには優雅で美しく、アートで奥深いスポーツです。世界でもっと活躍し、サーフィンの世界では、まだまだマイナーなロングボードをたくさんの人に知ってもらい、もっと盛り上げていきたい。」と持ち前のにこやかな笑顔で話してくれました。



☆ JPSAとは…日本のプロサーファーの大会が年5回程度開催され、年間ポイントの合計を基に日本ランキングを決定しています。

☆ ISA World Longboard Championship (WLC)とは…ロングボードのトップ選手(男子2名、女子2名の計4名)が国別の団体や個人で競い合う世界大会です。

巡回型元気いきいき教室 (実谷・久保地区)を実施します

町では、要介護状態にならないために、介護予防サポーターによる体操や脳トレーニング等を行う「巡回型元気いきいき教室」を実施します。ご近所の方をお誘い合わせのうえ、皆さんのご参加をお待ちしています。

【日時・場所】

お住まいの地区以外の会場での参加も可能です。

日 時		場 所
6月16日(金)	13:30~15:00	実谷区民館
6月23日(金)	(受付:13:15~13:30)	久保区民館

※申込みは不要ですので、直接会場へお越しください。

※他の地区につきましては、実施日が近くになりましたらお知らせします。

【対象】町内在住の方

【持ち物】タオル・飲料水(水分補給)

【内容】体操・口腔トレーニング・脳トレーニング 等

○動きやすい服装でお越しください。

○事前にご自宅で体温・血圧測定(ご自宅に血圧計がある方)のご協力をお願いします。

○複数の方が参加されますので、マスクの着用のご協力をお願いします。

○風邪症状等、体調不良の方は参加をお控えください。

【問合せ】保健福祉課 福祉介護班 ☎68-6716

歯周病検診を実施します

町では、口腔疾患の予防や早期発見・早期治療を推進するために、歯周病検診を実施します。

【対象者】受診の前年度に40歳、50歳、60歳及び70歳に達した方

40歳 昭和57年4月2日~昭和58年4月1日生まれの方

50歳 昭和47年4月2日~昭和48年4月1日生まれの方

60歳 昭和37年4月2日~昭和38年4月1日生まれの方

70歳 昭和27年4月2日~昭和28年4月1日生まれの方

※ただし、歯周病の治療中または歯が1本もない方を除く。
※対象の方には個別に通知します。

なお、個別通知は令和5年5月1日現在の住民登録に基づき発送しますので、該当される方で令和5年5月1日以降に転入手続きをされた方はお申し出ください。

【実施期間】6月1日(木)~11月30日(木)

【利用回数】実施期間中1回

【自己負担額】40歳、50歳、60歳の方:500円

70歳、対象者で生活保護の方:無料

(基本は検診当日に治療は行いませんが、治療などが必要となった場合は別途料金がかかります。)

※実施期間外の受診や協力歯科医院以外での受診は全額自己負担となりますのでご注意ください。

【実施場所】夷隅郡市内 協力歯科医院

※事前に予約が必要です。

【持ち物】通知文、保険証、自己負担額

※通知文を紛失した場合は以下の問合せ先までご連絡ください。

【問合せ】保健福祉課 保健事業班 ☎68-6717

脱炭素化設備を導入する方へ補助をします 御宿町住宅用設備等脱炭素化促進事業について

地球温暖化防止の推進を図るため、環境への負荷が少ない住宅用設備等を導入する方に対し、導入費の一部を補助します。

【補助内容】

対象設備	補助金の額	要件等
家庭用燃料電池システム(エネファーム)	上限10万円	停電時自立運転機能付き
定置用リチウムイオン蓄電システム	上限7万円	太陽光発電設備の併設が要件
太陽熱利用システム	上限5万円	自然循環型を除く
窓の断熱改修	上限8万円 (補助対象経費の1/4)	既存住宅のみ
電気自動車 プラグインハイブリッド自動車	上限15万円	太陽光発電設備、V2H充放電設備の併設が要件
	上限10万円	太陽光発電設備の併設が要件
V2H充放電設備	上限25万円 (補助率1/10)	太陽光発電設備、電気自動車の併設が要件

必ず工事前に申請してください。

令和4年度事業との変更点

1. プラグインハイブリッド自動車(PHV車)に対する補助を新設しました。
 2. 家庭用燃料電池システム(エネファーム)については、停電時自立運転機能を有する場合のみ補助対象となりました。
 3. リース等による導入も補助対象となります
- ※詳しくは、町HPをご覧ください。

HP▶



【問合せ】全町公園課 ☎68-6694

御宿台区役員の変更について

御宿台区役員が4月から変更になりましたので、お知らせします。(敬称略)

- 区長(元区長代理) なかしま かつみ 中島 克巳
- 区長代理(新任) しおいらい けんじ 塩入 健次
- 土木委員(新任) いけだ ひさこ 池田 日佐子

【問合せ】総務課 防災総合対策班 ☎68-2511

入札結果の公表

- ◆件名 旧岩和田団地配水管撤去
 - ◆場所 岩和田地先
 - ◆契約期間 令和5年4月7日~令和5年5月22日
 - ◆落札業者 (株)磯本
 - ◆契約金額(税抜) 1,340,000円
 - ◆件名 旧岩和田団地給水管撤去
 - ◆場所 岩和田地先
 - ◆契約期間 令和5年4月7日~令和5年5月22日
 - ◆落札業者 (有)小川プロパン
 - ◆契約金額(税抜) 1,192,000円
- 【問合せ】企画財政課 ☎68-2512

おんじゅく お知らせ版

発行日 令和5年5月25日 No.865

子どもヒップホップ体験教室を開催します

音楽に合わせて汗をかきながら、リズム感や表現力アップに挑戦してみませんか？

【日時】6月25日(日) 10:30~11:30(終了予定)

【場所】御宿町公民館

【定員】先着20名

(定員になり次第締め切りとさせていただきます。)

【参加資格】町内在住の小学4年生から中学3年生

【保険料】50円(当日受付にてお支払いください。)

【持ち物】運動しやすい服装・くつ、タオル、飲み物

【講師】フィットネスインストラクター 鈴木洋美 先生

【申込方法】電話にて氏名、住所、学年、電話番号を公民館までお知らせください。

【申込・問合せ】御宿町公民館 ☎68-2947

令和5年度(第26回)千葉県介護支援専門員 実務研修受講試験を実施します

千葉県介護支援専門員実務研修受講試験を以下のとおり実施します。

【試験日時】10月8日(日) 10:00~

【受験資格】医療・保健・福祉分野の有資格者などで一定期間以上の実務経験のある方

※平成30年度から受験資格要件が変更されています。

詳しくはお問い合わせください。

【申込書配布期間】6月1日(木)~6月30日(金)

【申込書配布場所】各市町村役所・役場 介護保険担当課、各市町村社会福祉協議会、県高齢者福祉課、各県健康福祉センター、県社会福祉協議会、県福祉人材センター

【申込受付期間】6月1日(木)~6月30日(金)

※最終日消印有効

簡易書留による郵送受付のみです。

【問合せ】

千葉県社会福祉協議会 社会福祉研修センター

〒260-8508 千葉市中央区千葉港4-5

☎043-204-1610

HP <http://www.chibakenshakyo.com/>

「心配ごと相談所」開設のお知らせ

開催日	場所	相談内容
6/2(金)	地域福祉センター	一般相談・行政相談 障害者相談
6/22(木)	地域福祉センター	一般相談・人権相談

○相談時間は、9:00から12:00までです。

○来所前には検温し、発熱等体調不良の場合は来所をご遠慮ください

○相談時間中は電話での相談も受け付けています。

【問合せ】御宿町社会福祉協議会 ☎68-6725

合併処理浄化槽設置補助金について

町では、生活雑排水の河川や海への流入を防ぎ、自然環境を維持するため、自らが居住する建物について単独処理浄化槽・汲取り便槽から合併処理浄化槽への転換設置に対して補助を行っています。

浄化槽設備の更新を考えている方は、ぜひご利用ください。

【補助基準額】

(設置する浄化槽の人槽の大きさにより異なります。)

○単独浄化槽からの転換設置 712,000円~928,000円

○汲取り便槽からの転換設置 632,000円~848,000円

【申請方法】

申請書に記入し、必要書類を添付の上、全町公園課へ概ね着工10日前、かつ令和5年12月中旬までに申請してください。12月中旬以降に申請を予定される方は、全町公園課へご相談ください。また、工事完成後の実績報告書を令和6年3月11日(月)までに提出できるようにしてください。

交付決定前に着工された施設については補助対象外となりますので、ご注意ください。

申込先着順に受付をし、予算額に達した時点で締め切ります。

申請書は全町公園課(3階⑤窓口)に設置してあります。また、町ホームページからもダウンロードできます。

※詳しくは町HPをご覧ください。

【申込・問合せ】

全町公園課 ☎68-6694

HP▶



行政書士による暮らしの手続き無料相談会

【日時】6月18日(日) 10:00~14:00

【場所】御宿町公民館 2階中会議室

【相談内容】

○相続手続きと遺言書作成

○農地法・宅地開発手続き

○成年後見制度に関すること

○各種契約書と内容証明郵便の作成

○法人設立に関すること

○建設業、風俗営業など各種許認可申請に関すること

※予約は不要です。

【問合せ】千葉県行政書士会 長夷支部

無料相談会担当 行政書士 高橋 英彦

☎0470-62-5776

夷隅特別支援学校前期学校公開のお知らせ

【日時】6月1日(木)・2日(金) 9:10~11:30

※2日間のうちどちらか1日の参加

【場所】千葉県立夷隅特別支援学校

(いすみ市楽町30-1)

【対象】令和6年度以降に本校への転入学を考えている方、福祉・教育関係の方

【内容】授業の様子や施設設備の見学

※少人数での見学・案内を予定しています。希望日はどちらか調整します。事前に電話などで確認をお願いします。

【問合せ】夷隅特別支援学校 ☎0470-86-4111

児童手当について

次世代の社会を担う児童の健やかな成長を支援することを目的として、中学校3年生までの児童を養育している方に支給します。

支給対象

中学3年生まで（15歳の誕生日以後最初の3月31日まで）の児童を養育している方

支給金額 (月額)



3歳未満		15,000円
3歳～小学校修了前	第1子・2子	10,000円
3歳～小学校修了前	第3子以降※①	15,000円
中学生		10,000円
所得制限超過世帯児童（特例給付）		5,000円※②

※① 第3子以降とは、高校卒業まで（18歳の誕生日以後最初の3月31日まで）の養育している児童のうち、3番目以降をいいます。

※② 特例給付の対象者のうち、その所得額が一定の額以上の方は支給対象外になります。

支給月

原則として、6月、10月、2月にそれぞれの前月分までが指定の口座に振り込まれます。

申請の手続き

児童手当を受給するためには、養育している方の申請が必要です。保健福祉課福祉介護班（公務員の方は勤務先）に申請し、認定を受けることにより、申請した翌月分から支給されます。申請が遅れると遅れた月分の手当が受けられなくなりますので、出生届や転入の手続きと同時に行ってください。

認定請求の 申請に必要なもの



- ・申請者名義の預金通帳
- ・申請者が加入している健康保険被保険者証（国民年金加入者以外の方）
- ・申請者及び配偶者の個人番号カード（マイナンバー）等
＜本人確認できる書類＞

顔写真入りのものは1点：個人番号カード、運転免許証、パスポート等
顔写真のないものは2点：保険証、年金手帳等

現況届について

受給者の現況を公簿等で確認できる方は現況届の提出を不要とします。ただし、以下の方は引き続き現況届の提出が必要です。

- ① 配偶者からの暴力等により、住民票の住所地が御宿町と異なる方
- ② 支給要件児童の戸籍や住民票が御宿町にない方
- ③ 離婚協議中で配偶者と別居されている方
- ④ 法人である未成年後見人、施設等の受給者の方
- ⑤ その他、御宿町から提出の案内があった方

その他の手続き

住所・氏名等が変わったときは手続きが必要です。詳しくは、保健福祉課福祉介護班（2階②窓口）までお問い合わせください。

【問合せ】 保健福祉課 福祉介護班 ☎68-6716

タウンカレンダー 6月

1 木	●特定計量器の定期検査 公民
2 金	●巡回型元気いきいき教室 13:30~15:00 上布施コミュニティ消防センター ●健康運動教室 14:00~15:00 B&G
3 土	●運動会(御宿小学校・布施小学校)
4 日	
5 月	
6 火	●家庭教育相談 9:00~11:00 13:00~15:00 公民 ●巡回型元気いきいき教室 13:30~15:00 浜青年館
7 水	
8 木	
9 金	●健康運動教室 14:00~15:00 B&G
10 土	
11 日	
12 月	
13 火	●乳幼児相談 13:30~15:00 こども園
14 水	
15 木	●家庭教育相談 15:00~17:00 公民
16 金	●巡回型元気いきいき教室 13:30~15:00 実谷区民館 ●健康運動教室 14:00~15:00 B&G
17 土	●うみそらHAWAIIAN DAY(マルシェ) 月の沙漠記念館前広場
18 日	●町民清掃 ●第55回夷隅支部消防操法大会(勝浦市キュステ駐車場)
19 月	●乳がん検診・子宮がん検診 9:00~14:30 公民
20 火	●乳がん検診 9:00~14:30 公民
21 水	
22 木	●つくしくらぶ 13:30~15:30 こども園
23 金	●巡回型元気いきいき教室 13:30~15:00 久保区民館 ●健康運動教室 14:00~15:00 B&G
24 土	
25 日	●家庭教育相談 13:00~16:00 公民
26 月	
27 火	●巡回型元気いきいき教室 13:30~15:00 須賀区民館
28 水	
29 木	●うみそらモクモク(マルシェ) 月の沙漠記念館前広場 ●乳がん検診・子宮がん検診 9:00~14:30 公民 ●健康運動教室 14:00~15:00 B&G ●町県民税第1期納期限
30 金	

公民：公民館 B&G：B&G海洋センター

まちのうごき

- 人口 7,083 (+9)
男 3,391 女 3,692
世帯数 3,690
(令和5年4月30日現在)
- 慶弔 出生 2 死亡 9
(令和5年4月届出)
- 交通事故発生状況
発生件数 2 死者数 0
負傷者数 2
(令和5年1月1日~4月30日)
- 御宿分署の出勤状況
火災発生件数 0
救急件数 31
(令和5年4月中)
- ダムの貯水状況
貯水量 548,000m³
貯水率 94.6 %
(令和5年5月2日現在)
- 町浄水場の水質検査
放射性物質の検査は3ヶ月に1回となりました。
- エビアミー号利用状況
乗車人数 432人
(令和5年4月中)
- ふるさと納税寄附受付
寄附件数 32件
寄附総額 116万9千円
(令和5年4月1日~令和5年4月30日)

俳句愛好会【おんじゆく俳壇】今月の兼題【辛夷・燕】

伏し目がち 伸びし前髪 春の星	子育ての燕 はらりと宙 返り	先に逝く友 の言葉やこ ぶし咲く	雨上がり少 し小さい虹 の橋	緊張どどや 顔並ぶ入学 式	辛夷知る味 わひ深き俳 句かな	春の昼流木 尻に握りめ し	絶景の菜の 花電車親子 旅	青空へ広がる 夢や辛夷咲 く	旅に見るこ ぶしの花の遠 目かな	燕来る棚田 がつづく安 房国	春日立つ雀 枝へとふくら みぬ	富山から燕 もつれて薬 売り	フキノトウ 天ぶらにす る新生活
永谷 愛	松田 栄範	西山 凜乎	西川 百	佐野志保子	山口美絵子	聖成けさ子	石橋 敲	松村美津子	山下茶ノ木	庄司 範義	安岡 信子	井出 昌子	近藤 風花

一信頼と巧みな技術をもってお応えします一

藤美建装

信頼と実績

一般住宅塗装 / リフォーム工事
お客様の希望に添えるように細かく丁寧な工事を心掛けています

TEL 0470-87-9939 FAX 0470-87-9959
■千葉県いすみ市坪町桑田1508-2

いすみ市 藤美建装 戸検査

水廻り・電気のトラブル・家電の使い方等
お困り事なら

店長の
牧場 勇一です!

CLAIR

御宿町新町312
TEL 68-2157

買ったあともおまかせください!
「即日訪問」で安心サポート

ブログで私たちの仕事を紹介中 ▶▶▶ 検索 あきば 検索

社会で生き抜く力を身につける

学校法人 中央国際学園

中央国際高等学校

御宿町久保1528 0120-89-0044



御宿中学校3年生が考える

Action NJUKU SDGs



今年度からスタートした第5次御宿町総合計画では、持続可能な御宿町を目指して「御宿版SDGs」の取組みを推進しています。

そのため、今年度は中学校3年生1人ひとりが考えるSDGsの取組みについて紹介します。

いつでもきれいな御宿の海

もとよし たくみ
本吉 拓実



私は、最も身近にある御宿の海を守りたいと思い、「海の豊かさを守ろう」という目標に着目しました。毎年、海岸には漂流物がありますが、町に住む方のおかげできれいな砂浜になっています。いつでもきれいな御宿の海を保つために、私たちが生まれ育った自然豊かな町に感謝の気持ちを持って、積極的にごみを拾ったり、捨てないように意識したりしていきたいと思っています。

14 海の豊かさを守ろう



よりよい町にするために

いのうえ そらと
井上 空叶



御宿町の経済を発展させるために、グローバルな人材の力が必要だと考えます。昨年、野沢温泉村に行ったとき、多くの外国の方がおり、スキーを教えていました。外国の方の活躍の場がある町づくりが、経済発展にもつながると思います。将来、教師となり、授業で町に住む外国の方の力を借り、外国の文化について教えられたらと考えています。

8 働きがいも経済成長も



知って、理解するということ

おだか ありさ
小高 愛莉咲



私は、大きな社会問題の1つでもある差別に着目しました。少しずつ理解された人や国の違いですが、今もまだ理解されていないこともあります。それは人種差別、男女差別などの問題すべてに言えることですが、まず知る、そして、理解をするということが大切だと思います。直接その問題の解決に関わるのは難しいかもしれないけれど「知って理解する」ということから始めていきたいです。

10 人や国の不平等をなくそう



私が実践すること

ふじえ まのん
藤江 眞音



私の夢はレントゲン技師になることです。「すべての人に健康と福祉を」というSDGsの目標は私の夢とも関わりが大きいと感じました。御宿町のホームページや広報無線ではワクチン接種や感染症の注意を呼びかけています。中学生の私は、地域や日本全体の医療課題に興味を持つとともに、まずは、自分が健康であるためにできることを実践しようと思います。

3 すべての人に健康と福祉を



広報係のTwitterもぜひチェックしてください



@Koho Onjuku

引き続き、皆さんだけが知る御宿のニュースを教えてください。
頂いた情報は、広報誌または広報係Twitterに掲載を予定しています。

編集
後記集

今月号から新コーナー「広報係のココ見て！NEWS！」を掲載しました。

このコーナーは、住民の皆さんが広報を身近に感じてもらう、より多くの方に読んでもらえるようスタートしました。