

# 御宿

ONJUKU

2024.令和6年

2

No.744

特集

つるし雛に願いを込めて

第18回 おんじゅくまちかど つるし雛めぐり



# つるし雛に願いを込めて 第18回おんじゅくまちかどつるし雛めぐり



華やかなつるし雛が町内を彩る「おんじゅくまちかどつるし雛めぐり」が3月3日(日)まで開催されています。今回は、つるし雛の作り手に焦点をあて、つるし雛作りにかける願いや想いについて紹介します。

## 御宿のつるし雛の始まりはひとつの「桃の実」から

御宿町でつるし雛が飾られるようになったのは、商工会女性部の視察がきっかけでした。

「観光の閑散期にも、多くのお客様に来てほしい」「もっと元気なまちにしたい」という想いから、商店のおかみさんたちが、視察先で教わったつるし雛の桃の実をヒントに様々なつるし雛を作製し、それをもとに平成19年に第1回目の「おんじゅくまちかどつるし雛めぐり」を開催しました。

「おんじゅくまちかどつるし雛めぐり」は今や町を代表するイベントに成長し、町内外様々な方がつるし雛作りに関わるようになっていきます。

## 「御宿らしき」を表現

御宿のつるし雛は、自慢の海を映したような青「御宿ブルー」が多く使われ、特産品の伊勢えびをかたどったつるし雛やアワビ雛、サザエ雛も



▲メキシコ記念塔と「御宿ブルー」をイメージした鞆

作られています。そのほか、メキシコ記念塔など御宿の名所をつるし雛の世界に入れ込むなど作り手ごとにオリジナルの「御宿らしき」が表現されています。ひと針ひと針願いを込めて手作りで作られたつるし雛は、華やかながらも人の温もりが感じられ、メイン会場で飾られるつるし雛は、毎年異なるテーマに沿って作製されています。

また、つるし雛の生地にはちりめんや絹だけでなく、使わなくなった着物も使用されており、「派手さはないが、古風があり味が出る。そして温かさや愛情を感じられる作品を作ることができました。」と作り手は話してくれました。

## 子どもたちもつるし雛の作り手に

「おんじゅくまちかどつるし雛めぐり」は、町を代表するイベントとなつていますが、つるし雛作りは、観光だけに留まらず、小中学校の授業にも取り入れられています。

今年、御宿小学校と布施小学校の5年生、御宿中学校1・2年生がつるし雛作りを体験しました。小学生は「木目込み鞠」、中学生は「桃の花」に挑戦し、分らないところを商工会女性部の方に教わりながら、1人1個ずつ作製しました。

小学生の作品は、月の沙漠記念館に展示され、親子で作品を見るのも楽しみのひとつとなっています。



▲小学生が作製した木目込み鞠



▲野沢温泉村の生徒へつるし雛が渡される様子

また、中学生は海と山の子交流会で野沢温泉村の生徒に渡すお土産としてつるし雛を作りました。

つるし雛作り体験の終了後に商工会女性部から生徒に「皆さんが、想いを込めてひと針ひと針作った気持ちは野沢温泉村の生徒に届くと思います。」とメッセージが送られました。

つるし雛作りは、小中学校の授業のほかにも、高齢者の介護予防教室や地域の交流サロンにも取り入れられています。様々な方がつるし雛作りを楽しむ機会も増え、作り手の輪はどんどん広がっています。

商店街に賑わいを1人でも多くの方につるし雛を知ってほしい

「おんじゅくまちかどつるし雛めぐり」の期間中は、メイン会場のほか、業種を問わず様々な店舗でつるし雛が展示され、賑わいが生まれています。

会場となる店舗は、その店ならではの素敵なたつるし雛で彩られており、お店ごとに異なる作品を楽しめるのも「おんじゅくまちかどつるし雛めぐり」の魅力のひとつです。

また、店舗によっては、つるし雛製作グループの作品が飾られるほか、製作実演のスペースを設けるなど来場者との繋がりを深める取り組みも進められています。



## も

### 広報係のココ見て!NEWS!

町民の皆さんからいただいた情報を基に取材し、皆さんに町のNEW情報をお届けするコーナーです!

## 初 いすみ鉄道に「つるし雛列車」が運行!! 「夷隅地域で連携し、観光を盛り上げたい。」

御宿町商工会女性部の皆さんが作ったつるし雛が飾られている「つるし雛列車」が「おんじゅくまちかどつるし雛めぐり」の期間に合わせて運行されています。

車両内は、桃の花、桜、鶴、特産品である伊勢えびなどの色とりどりのつるし雛で彩られ、これらのつるし雛一つひとつの意味も併せて紹介されています。

商工会女性部長の大野和美さんは、「ひなまつりコラボとしていすみ・御宿・勝浦が連携して閑散期の観光を盛り上げていきたい。」と話してくれました。

### 通学でいすみ鉄道を利用する学生の声



地元で親しみのあるつるし雛がいすみ鉄道とコラボして嬉しそうです。

大多喜高校生  
(御宿小学校出身)

\*運行期間 2/1(木)~3/3(日)



全国統一防火標語『火を消して 不安を消して つなぐ未来』

火災から尊い生命を守ろう!

3月1日(金)から3月7日(木)まで「春の全国火災予防運動」が実施されます。  
消防本部では、住宅火災を防ぐポイントを作成し、火災予防を呼びかけています。  
火災を起こさないように、次のポイントに気をつけましょう。

火災を防ぐポイント

たばこ

- ・寝たばこは絶対にしない ・喫煙したままのうたた寝に注意する ・吸い殻を灰皿にためない
- ・吸い殻は水で完全に消してから捨てる ・火種を落とさないように喫煙する

ストーブ

- ・周囲に燃えやすいものを置かない ・外出時や就寝時は必ず消す ・給油は必ず消してから
- ・ストーブの近くで洗濯物を乾かさない

電気コード等

- ・家具などの下敷き、折れ曲がりに注意する ・コードを束ねたまま使用しない
- ・延長コードは決められた容量内で使用する

住宅用火災警報器を設置しましょう!

住宅用火災警報器は、煙や熱を感知して、警報音等で火災の発生を知らせてくれる機器です。住宅用火災警報器を設置することで火災を早期に発見し、速やかな通報や消火、避難が可能となり、被害を防止・軽減することができます。

尊い生命や家族の思い出を火災から守りましょう。

【問合せ】 夷隅郡市広域市町村圏事務組合消防本部 予防課 ☎80-0132

～皆さんの会社やお店をPRをしませんか～

有料広告を募集しています

町では、「広報御宿」及び「町ホームページ」に掲載する有料広告を募集しています。  
事業所や企業・店舗の宣伝などにぜひご利用ください。

	広報御宿	町ホームページ
掲載位置及び規格	表紙を除く各ページ ・下1段 (170mm×45mm) ・下1段の2分の1相当 (85mm×45mm)	トップページ 10枠 (バナー広告) 大きさ: 天地60ピクセル 左右150ピクセル 容量: 4キロバイト以内 形式: GIF又はJPEG形式 (アニメーションGIFを除く)
掲載の単位	「御宿広報」1カ月	1カ月 (原則月の初日から末日まで) 最大6カ月連続掲載可能 ※ただし年度を越えることはできません
料金	・下1段: 町内15,000円 町外18,000円 ・下1段の2分の1相当: 町内7,500円 町外9,000円	町内8,000円 町外10,000円
※連続掲載による掲載料金の割引があります。詳しくは町HPをご覧ください。		
申込締切	広報発行日 (毎月25日頃) の前々月まで	随時

<掲載申込の流れ>

- ① 広告掲載申込書、広告案 (申込後にデータのご提出をお願いします。)、法人の場合は会社案内やパンフレットなどを添付し、企画財政課 (4階②窓口) に提出 ※郵送可
- ② 審査後、申請者へ掲載の可否を通知 (掲載許可の場合は掲載料金納付書を同封します。)
- ③ 指定の期日までに掲載料金を納入  
※申込書・広告掲載要綱・広告掲載基準は町ホームページからダウンロードできます。  
※法令に違反するもの、宗教活動、町の公共性を損なうものなどは掲載できません。

【問合せ】 企画財政課 ☎68-2512



▲町HP

# 脳トレ町へようこそ



三育学院大学



御宿町

三育学院大学の  
看護学生が  
脳トレーニングを  
作成しました

※答えはP6に掲載しています。

御宿町の皆さん脳トレ町へようこそ！  
寒い日は暖かいところで私たちと脳トレを楽しみましょう！

## 間違い探し町

2月23日(金)～3月3日(日)に「つるし雛めぐり」が行われますね♪  
左右の絵には10個の間違ひがあります！探してみてください。

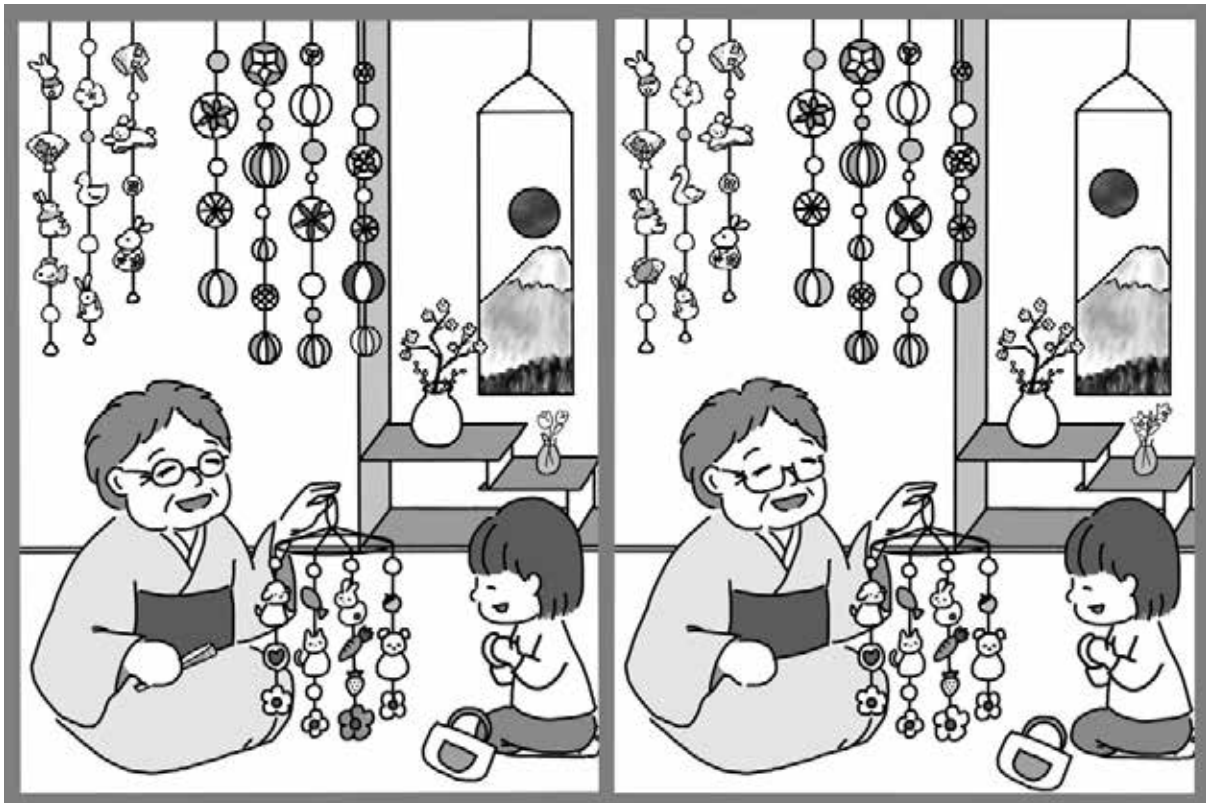

## なぞなぞ町

冬のなぞなぞに挑戦してみましよう！

- ① 雪が降ると、あちらこちらで見られる食べられない「かき」ってな～んだ？
- ② せっかくなのに、食べられない「もち」ってな～んだ？

作成 三育学院大学 問合せ 保健福祉課 福祉介護班 ☎ 68-6716

いつでも！  
どこでも！

## 国民年金保険料が スマートフォンアプリで納付できます

国民年金保険料について、現金、口座振替、クレジットカード、Pay-easy等による納付のほか、スマートフォンアプリを使用した電子決済(キャッシュレス決済)での納付が可能です。

### ■ご利用に必要なもの

- ①納付書
- ②スマートフォン
- ③決済アプリ

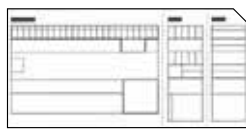

対象決済アプリ ・au PAY ・d払い® ・PayB(※) ・PayPay ・楽天ペイ  
※金融機関等が提供するアプリを含む。詳細はPayBホームページをご確認ください。



### ■スマホ決済の流れ

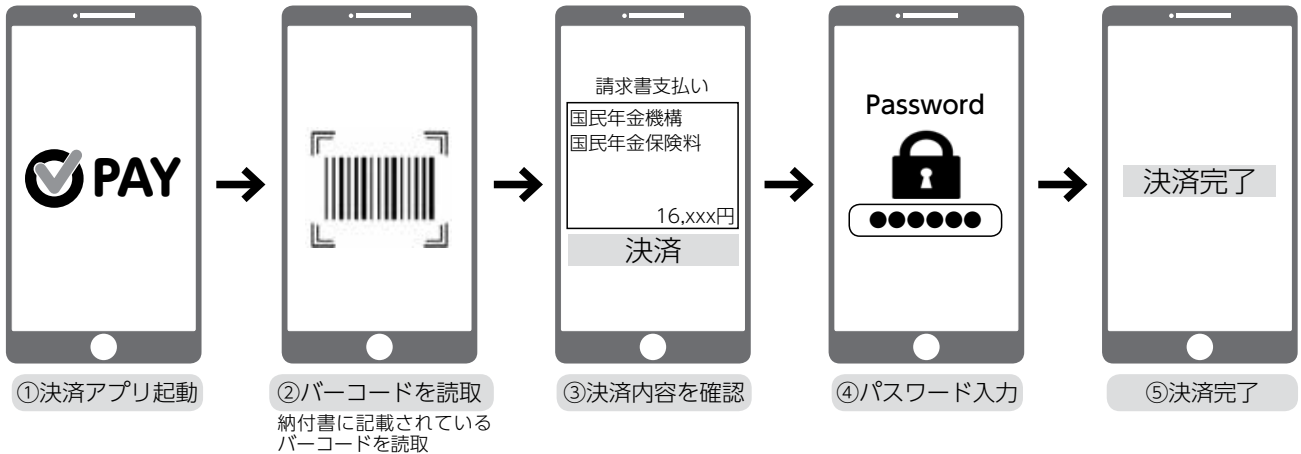

※バーコードが印字されていない納付書(30万円を超える金額の納付書等)についてはご利用できません。  
※各決済アプリの使用方法等については、ご利用の決済事業者にお問い合わせください。

問合せ ねんきんダイヤル ☎0570-05-1165  
千葉年金事務所 ☎043-242-6320  
税務住民課 住民班 ☎68-6695

### 間違い探し町

なぞなぞ町

①雪かき  
②尻もち

P5  
脳トレ町  
答え



1/24~26

## 第49回 海と山の子交流会（山の交流）



▲みんなで温泉街を散策



▲待ちに待ったスキー教室！

今回で49回目を迎えた海と山の子交流会（山の交流）が姉妹都市である長野県野沢温泉村で行われました。

夏の交流と同様に冬の交流も新型コロナウイルス感染症感染拡大の影響により交流が中止となった中学2年生を含めた1年生と2年生の合同による交流会が行われました。

今年は温暖化の影響のせいか全国的に雪が少なく、野沢温泉村の方も心配されていたとのことですが、交流会当日までには雪が降り、両校の生徒は、白銀の世界で交流会を行うことができました。「御宿の生徒が来ると雪が降る。」という言い伝えも重なり、天候も御宿中学校生徒の訪問を歓迎してくれているようでした。

両校の生徒たちは、昨夏の出会ってから半年ぶりの再会を共に喜びました。歓迎式が行われた後には、野沢温泉村の生徒と一緒に温泉街を散策。2日目には、スキー教室を行い、夏に結ばれた絆をさらに深めた様子でした。

帰りのバスの中では、生徒一人ひとりが交流会を通しての感想を語り、スキーが楽しかったことはもちろん、雪国での生活の大変さ、野沢温泉中学校生

徒とともに交流会の時間を共有できたことなどを語っていました。

生徒たちは、昨夏の交流と今回の冬の交流を通し、交流を支えてくださった両町村の皆さんの温かい心に触れ、改めて感謝の気持ちの大切さを学び、一回りも二回りも成長したことでしょう。

この貴重な経験は、生徒たちの心の中で一生忘れることのできない思い出となりました。

1/25

## JR東日本千葉支社に対する要望書を提出しました

勝浦市、いすみ市、鴨川市、御宿町、大多喜町の外房線沿線3市2町は、令和6年3月のJRダイヤ改正の前にJR東日本千葉支社に減便される特急や快速の運行本数維持を求めて要望活動を実施しました。



▲要望書を手渡す3市2町の首長

石田町長含む3市2町の首長と地元選出の小高・小路両県議がJR東日本千葉支社を訪問し、以下の要望事項を申し入れました。

今後も沿線自治体と連携しながら、地域交通の確保のための働きかけを継続していきます。

### 要望事項

1. 線区の見直しについて
2. 車両とホームの段差解消について
3. 特急列車の運行本数の維持について
4. JR京葉線の直通運転も含めた朝夕のダイヤ維持・拡充について

**あなたの就職をサポートします**  
 ~ポリテクセンター君津 受講生募集のお知らせ~  
 求職者の方々が再就職に有利になる専門的な知識や技能を習得するための職業訓練を無料で行っています。

**【対象】**離職中または転職を考えている方

**【応募できる訓練コース】**

- ①テクニカルメタルワーク科(溶接・荷役コース)  
5月生(6か月訓練)
- ②産業機械オペレーション科5月生(4か月訓練)

**【内容】**

- ①製造業で役立つアーク溶接を主とした金属加工のスキルに加え、フォークリフトなど荷役機械の操作を学びます。
- ②荷役機械・建設機械に関する8つの資格が取得できます。

**【受講料】**

無料(テキスト代のみ自己負担1~2万円程度)

**【募集期限】**

3月26日(火)まで

**【申込方法】**管轄のハローワークにてお申し込みください。



▲HP

**【見学会日時】**

毎週火曜日 13:00~ ※申込みは電話にて

**【問合せ】**ポリテクセンター君津 訓練課  
 ☎0439-57-6313

**返しきれない借金で悩んでいませんか?**

千葉財務事務所では無料の多重債務者相談窓口を開設しています。

早めの相談が解決への近道です。必要に応じて法律専門家を紹介します。秘密は厳守します。

**【受付時間】**月~金(祝日を除く)

8:30~12:00、13:00~16:30

**【問合せ】**

財務省 関東財務局 千葉財務事務所  
 多重債務者相談窓口  
 千葉市中央区椿森5-6-1  
 ☎043-251-7830(直通)

**水道メーターの検針にご協力ください**

検針の際には、検針員が各メーターの数値を直接確認する必要があります。

メーターボックスのうえに物を置いたり、駐車したりすると、検針ができず水道料金が正しく計算できません。

奇数月の第1週に行う検針の際は、メーターボックスの上を空けるなど、検針にご協力をお願いします。

**【問合せ】**建設水道課 ☎68-6693

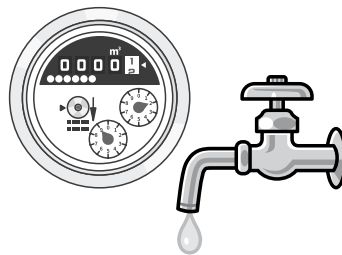

**入札結果の公表**

- ◆件名 56号橋補修工事
- ◆場所 久保地先
- ◆契約期間 令和6年1月13日~令和6年3月29日
- ◆落札業者 鈴清建設(株)
- ◆契約金額(税抜) 3,360,000円

- ◆件名 59号橋補修工事
- ◆場所 高山田地先
- ◆契約期間 令和6年1月13日~令和6年3月29日
- ◆落札業者 鈴清建設(株)
- ◆契約金額(税抜) 3,350,000円

- ◆件名 60号橋補修工事
- ◆場所 高山田地先
- ◆契約期間 令和6年1月20日~令和6年3月29日
- ◆落札業者 (株)鈴木工業
- ◆契約金額(税抜) 3,630,000円

**【問合せ】**企画財政課 ☎68-2512

水廻り・電気のトラブル・家電の使い方等  
 お困り事なら

 シーズ あさば  
 御宿町新町312 TEL 68-2157

店長の秋塚 秀一です!

**買ったあともおまかせください!**  
**「即日訪問」で安心サポート**

ブログで私たちの仕事を紹介中 ▶▶▶ 御宿 あさば 検索

社会で生き抜く力を身につける

学校法人 中央国際学園

中央国際高等学校

御宿町久保1528 0120-89-0044



# おんじゆく お知らせ版

発行日 令和6年2月25日 No.883

## 巡回型元気いきいき教室を実施します (久保地区)

町では、要介護状態にならないために、介護予防サポーターによる体操や脳トレーニング等を行う「巡回型元気いきいき教室」を実施します。ご近所の方をお誘い合わせのうえ、皆さんのご参加をお待ちしています。

### 【日時・場所】

日時		場所
3月11日(月)	13:30~15:00 (受付 13:15~13:30)	久保区民館

※お住まいの地区以外の会場での参加も可能です。  
 ※申込みは不要ですので、直接会場へお越しください。  
 ※他の地区につきましては、実施日が近くになりましたらお知らせします。

【対象】町内在住の方

【持ち物】タオル・飲料水（水分補給）

【内容】体操・口腔トレーニング・脳トレーニング等  
 ○動きやすい服装でお越しください。

○事前にご自宅で体温・血圧測定（ご自宅に血圧計がある方）のご協力をお願いします。

○複数の方が参加されますので、マスク着用のご協力をお願いします。

○風邪症状等、体調不良の方は参加をお控えください。

### 【問合せ】

保健福祉課 福祉介護班 ☎68-6716

## 「心配ごと相談所」を開設しています

開催日	場所	相談内容
3月1日(金)	地域福祉センター	一般相談・行政相談 障害者相談
3月22日(金)		一般相談・人権相談

○相談時間は9:00から12:00までです。

(受付は11:30まで)

○来所前には検温し、発熱等体調不良の場合は来所をご遠慮ください。

○相談時間中は電話での相談も受け付けています。

【問合せ】御宿町社会福祉協議会 ☎68-6725

## 風しん抗体検査・予防接種はお済みですか

「風しんの追加的対策(風しん抗体検査・予防接種)」の期間が令和7年3月31日まで延長されています。

対象の方には、無料で検査等が受けられるクーポン券を送付しており、対象者は無料で風しんの抗体検査や予防接種を受けることができます。抗体検査等を受けていない方は、医療機関等で早めに検査を受けましょう。

### 【対象者】

昭和37年4月2日～昭和54年4月1日生まれの男性

※クーポン券を紛失された方は、再発行しますので保健福祉課までご連絡ください。

### 【対象期限】

令和7年3月31日まで

※クーポン券には有効期限の記載がありますが、期限が切れたクーポン券も使用できます。(再発行手続き不要)

【費用】抗体検査及び予防接種 無料

※予防接種については、「抗体なし」の方に限ります。

【問合せ】保健福祉課 保健事業班 ☎68-6717

## 御宿町電力・ガス・食料品等価格高騰重点支援給付金(追加分)の申請期限は3月末までです

電力・ガス・食料品等の価格高騰による負担増を踏まえ、特に家計への影響が大きい低所得世帯に対して、電力・ガス・食料品等価格高騰重点支援給付金(追加分)を支給しています。

対象の方で提出がお済みでない方は早めの申請をお願いします。

### 【支給対象者】

令和5年12月1日時点で御宿町に住民登録があり、同一世帯に属する方全員が、令和5年度市町村民税均等割を課されていない世帯の世帯主又は当該市町村民税均等割を免除されている世帯の世帯主(市町村民税が課税されている方の扶養親族のみ世帯ではないこと。)

【支給額】1世帯あたり7万円

※申請方法等の詳細については町ホームページをご覧ください。

### 【申請・問合せ】

保健福祉課 福祉介護班 ☎68-6716



▲HP

—信頼と巧みな技術をもってお応えします—



# 藤美建装

一般住宅塗装 / リフォーム工事  
 お客様のご希望に添えるように細かく丁寧な工事を心掛けています  
 TEL 0470-87-9939 FAX 0470-87-9959  
 ■千葉県いすみ市岬町桑田1508-2  
 いすみ市 藤美建装 戸検索

## 障害者手帳をお持ちの方の各種減免制度について

障害者手帳（身体・療育・精神）をお持ちの方を対象とした減免制度があります。

\* 障害の等級、部位、所得の状況によって、適用が限定される場合があります。

### 自動車税等の減免

身体、療育、精神いずれかの手帳所持者、又は手帳所持者と生計が同一の方

障害者のために利用される自動車について、障害の部位や等級等、一定の条件を満たす場合に自動車税（環境性能割・種別割）、軽自動車税（環境性能割・種別割）が減免となります。

\* 対象者1人につき1台の自動車に限定されています。  
（自動車税と軽自動車税で2重に減免を受けることはできません。）

【問合せ】 自動車税については県税事務所  
☎82-2214（大多喜支所）  
軽自動車税については税務住民課 税務班  
☎68-6692

### NHK放送受信料の減免

身体、療育、精神いずれかの手帳所持者がいる非課税世帯は全額免除となります。課税世帯であっても、視覚・聴覚・重度障害のいずれかの障害による手帳の所持者が、世帯主でかつ契約者である場合は、半額免除となります。

【手続き】 保健福祉課 福祉介護班  
\* 世帯状況、課税状況等が変更となり減免に該当しなくなった時や、半額・全額免除の区分が変更になった時、転居した時等はNHK千葉放送局（☎043-203-0700）への連絡が必要です。

### 有料道路割引

身体の手帳所持者又は第1種と記載されている療育の手帳所持者

身体障害者本人が運転、又は第1種障害者が同乗し、要件に該当する自動車（自家用車や知人の車、レンタカー等）が有料道路を利用した場合、50%以下の割引適用となります。ただし、適用を受けるには精算時の障害者手帳と割引シールの提示又はETC事前登録が必要です。

【手続き】 保健福祉課 福祉介護班またはオンライン申請受付サイト(ETC限定)  受付サイト

### JR運賃の割引

身体又は療育の手帳所持者で、以下のいずれかに該当する方

- ・ 第1種障害者とその介護者 又は 12歳未満の障害児とその介護者
- ・ 第1種又は第2種障害者で、片道100kmを超えて一人で利用する方

【問合せ】 JR各駅窓口(手帳を提示して購入してください)

### 所得税・住民税の控除

身体、療育、精神いずれかの手帳所持者、もしくは手帳所持者の控除対象配偶者又は扶養親族がいる場合、障害者控除が受けられます。

【問合せ】 税務住民課 税務班  
☎68-6692

## 障害者の権利を守るために

### 障害者差別解消法

障害の有無によって分けられることなく、みんながお互いに人格と個性を尊重し合いながら生活できる社会の実現を目指すため「障害を理由とする差別の解消の推進に関する法律（障害者差別解消法）」が定められています。この法律では障害のある方への「不当な差別的取扱い」を禁止し、「合理的配慮の提供」を求めています。

\* 合理的配慮：障害のある方から何らかの対応を求められた時に、負担が重過ぎない範囲で対応すること。

### 障害者虐待防止法

障害のある方が安心して暮らしていけるよう、虐待を発見した場合の通報義務を定めるほか、虐待を受けた方の保護やその家族の負担の軽減を図るため、「障害者虐待の防止、障害者の養護者に対する支援等に関する法律（障害者虐待防止法）」が定められています。万が一、障害を理由とする「差別的取扱い」や「虐待」と思われる行為を受けた時、又はそのような行為を発見した時は、保健福祉課へご相談ください。

タウンカレンダー 3月

1 金	●巡回型元気いきいき教室 13:30~15:00 須賀区民館 ●健康運動教室 14:00~15:00 B&G
2 土	
3 日	
4 月	●巡回型元気いきいき教室 13:30~15:00 美谷区民館
5 火	●巡回型元気いきいき教室 13:30~15:00 上布施コミュニティ消防センター
6 水	
7 木	●巡回型元気いきいき教室 13:30~15:00 浜青年館
8 金	●家庭教育相談 9:00~11:00 15:00~17:00 公民
9 土	●リズム体操教室発表会 9:30~11:30 B&G
10 日	●御宿中学校卒業式 ●巡回型元気いきいき教室 13:30~15:00 久保区民館
11 月	
12 火	●プレママ・乳幼児相談 13:30~15:00 こども園
13 水	
14 木	●家庭教育相談 15:00~17:00 公民
15 金	●御宿小学校卒業式 ●布施小学校卒業式 ●健康運動教室 14:00~15:00 B&G
16 土	
17 日	●町民清掃 ●第11回おんじゅくオーシャントレイル 10:00~ ●男女混合バレーボール大会 9:00~ B&G
18 月	
19 火	
20 水	
21 木	
22 金	●健康運動教室 14:00~15:00 B&G
23 土	
24 日	
25 月	●水道料金納期
26 火	
27 水	
28 木	●つくしくらぶ 13:30~15:30 こども園
29 金	
30 土	
31 日	

公民：公民館 B&G：B&G海洋センター

まちのうごき

- 人口 6,994 (-6)  
男 3,354 女 3,640  
世帯数 3,678  
(令和6年1月31日現在)
- 慶弔 出生 0 死亡 16  
(令和6年1月届出)
- 交通事故発生状況  
発生件数 1 死者数 0  
負傷者数 3  
(令和6年1月1日~1月31日)
- 御宿分署の出動状況  
火災発生件数 2  
救急件数 54  
(令和6年1月中)
- ダム貯水状況  
貯水量 363,000m<sup>3</sup>  
貯水率 62.7 %  
(令和6年2月5日現在)
- 町浄水場の水質検査  
放射性物質の検査は3ヶ月に1回となりました。
- エビアミー号利用状況  
乗車人数 439人  
(令和6年1月中)
- ふるさと納税寄附受付  
寄附件数 716件  
寄附総額 3,283万3千円  
(令和5年4月1日~令和6年1月31日)

俳句愛好会【おんじゅく俳壇】今月の兼題【初句会・氷柱】

凍て星や帰郷の吾を見守れり  
春の朝机上の遺影陽が包む  
老いて尚健気な姿初句会  
山宿に氷柱をみかく風の声  
初句会しつけ糸抜き袖通す  
寒空や老植木屋に迷ひ無し  
今年こそ名句詠みたし初句会  
中央に坐す年となり初写真  
切通し抜けておどろき大氷柱  
初句会特選入り涙する  
極月や紡ぐ時間を押し戴き  
人生の今がいちばん日記買ふ  
登下校飽くなし氷柱遊びかな  
聖成けき子

近藤 風花  
石橋 敲  
山下茶ノ木  
松村美津子  
松田 栄範  
李 泰久  
高橋 英彦  
佐野志保子  
井出 昌子  
庄司 範義  
西山 凜乎  
西川 百

広告募集中

町では「広報御宿」に有料広告を掲載しています。  
店舗・企業の宣伝や求人募集などには是非ご利用ください。

- 料 金/1回1枠 町内7,500円 町外9,000円  
(6カ月継続申請者は1回につき500円割引)
- サイズ/このスペースの大きさ
- 申込・問い合わせ 企画財政課 ☎68-2512

山林から庭木まで、樹木の伐採のことならおかせください!!

●庭木枝落とし  
●山林開拓  
●裏山の整備  
●危険木処理  
●予防伐採  
●別荘・空家管理  
●伐木の処分

～見積無料～  
まずはお電話ください!

**木こり屋銀次**  
住所：大多喜町紙敷1500  
☎080-7028-3150(担当:斎藤)

制服学校指定店(男子・女子)

- 大原高校 ●一宮商業高校
- 大多喜高校 ●茂原樟陽高校
- 茂原高校 ●長生高校

各種クレジットカード、電子マネー、QRコード決済をご利用いただけます。

いすみ市大原770  
TEL 0470-62-0236

**佐野屋**



御宿中学校3年生が考える

# Action NJUKU SDGs



今年度からスタートした第5次御宿町総合計画では、持続可能な御宿町を目指して「御宿版SDGs」の取組みを推進しています。

そのため、今年度は中学校3年生1人ひとりが考えるSDGsの取組みについて紹介します。

## 今の自分に できること



まつした こうた  
**松田 航太**

僕は、SDGsの17の目標の中で「飢餓をゼロに」という目標に着目しました。世界には、食べ物を食べたくてもお金がなく、十分に栄養を摂れずに困っている人や亡くなっている人が多くいます。そのような人々を助ける活動も世界で広がってきています。今の僕たちに



できることは小さなことですが、食べ物への感謝の気持ちを忘れず、苦手なものでも残さずに食べることがとても大切なことだと考えました。

## すべての人に 健康と福祉を



さかい ほのか  
**酒井 芳乃佳**

私がこの目標を選んだ理由は、すべての人に健康と福祉が行き届いてほしいと強く思ったからです。世界の国々では、病気になっても治療が受けられなかったり、赤ちゃんや子どもが多く亡くなったりしています。医療や福祉が発達した国々が、もっと積極的に開発途上国などに様々な支援や援助をしていくことで解決につながると思いました。誰もが健康で幸せな生活を送れるように、私にもできることをしていきたいと思っています。



## 自分たちに できること



よしの ひとみ  
**吉野 仁深**

私は、SDGsについての調べ学習で、日本のSDGsの認知度調査結果が世界の28か国中、最下位だということを知りました。SDGsを達成するには、みんながSDGsについて知ることが大切だと思います。そして、課題である



二酸化炭素排出削減につながる「繰り返し使えるエコバッグを使う」などの小さなことを一人一人が意識し、行うことでSDGsにつながると考えます。

## 地球を壊す プラスチックゴミ



かだ みなみ  
**加田 みなみ**

私は、御宿のきれいな海が好きです。けれど、最近は海洋プラスチックゴミが増えてきています。そこで「海の豊かさを守ろう」という目標に着目しました。プラスチックゴミは何年かけても自然にはなくなりません。一人ひとりがごみを持ち帰ることや、落ちているごみを拾うことなどを意識していかないとプラスチックゴミは海洋生物や自然を壊し続けていくのです。そうならないために、海岸清掃などに積極的に取り組みたいと思います。



## 編集後記

今月号は、つるし雛の作り手にスポットをあて取材しました。

町のビッグイベントのである「おんじゆくまちかどつるし雛めぐり」。

見てる人から聞こえてくる「わあ：すごい」「また来た」という言葉。そこには、作り手の想いと様々な工夫があり、見る人の心をひきつける魅力がありました。

皆さんも町内の展示会場を巡り、御宿のつるし雛を楽しんでください♪

(広報担当 長谷)

