

# 御宿

ONJUKU

2024.令和6年

6

No.748



先生はどんなお仕事をしているの？

こども園の  
お仕事密着！





# も園の 事密着

お仕事をしているの？

私たちが  
案内します！



## 朝の会



朝の会では、「おはようございます」の挨拶と出席確認をします。元気よく手を挙げてくれましたね！



## おそと遊び



靴を履いて、さあ出発！



けがをしないように準備体操も念入りに！



先生も一緒に身体を動かします！

こども園の園庭は広く、周りに緑が多く開放的。子どもたちが安全に遊べるよう、先生は常に細心の注意を払っています。



## 給食



子どもたちが安全に食べられるように、具材を細かく切ります。また、紙芝居を読み聞かせ、給食を待ちます！

0～1歳児は自分で食べる意欲を大切にしながら、咀嚼やく飲み込む様子を見て、先生が介助しています。



## 打ち合わせ



子どもたちがスヤスヤお昼寝している中、先生の会議が始まります！「今度の行事はどう進めようか」など、子どもたちが安心して楽しく過ごせるように先生たちは毎日考えています。



## 帰りの会



3と3でねこのひげ、ニャー♪

保護者がお迎えに来るまで、歌を歌いながら手遊びを行ったり、絵本の読み聞かせをしたりしながらお迎えを待ちます。

## 帰りの バイバイ



お迎えに来た保護者に今日の活動やその子の様子を報告します！子どもたちを自宅まで送る保育園バスでは、バスの段差で転ばないように注意を払います。

足もとに気を付けてね！  
ゆっくり乗るよ～



# こども園のお仕事

先生はどんな



おんじゅく認定  
こども園って  
どんなところ？

おんじゅく認定こども園は、幼稚園と保育所の機能や特性を併せ持ち、0歳児〜小学校就学前の子どもを受け入れています。  
自然に囲まれた高台に建つこども園では、地域の特色を生かしながら年間を通して多くの行事を行っています。  
今回の特集では、こども園で働く保育士の仕事を紹介します。

## こんなお仕事も！

### 史跡めぐり



道を渡るときは先生たちも一緒に手を上げ、交通ルールを実践して教えます。  
水筒の紐を直してあげるのも先生のお仕事！  
色々な場所から住民の「こんにちはー」という声が聞こえてきます。  
先生も子どもたちも地域住民の皆さんに見守られています。



手を上げて渡るよ！



見て！  
あそこに  
船が見えるよ！



### はみがき教室



こども園では子どもの歯の健康を守るためにはみがき教室を行っています。  
実際に歯ブラシを持たせて虫歯にならない歯の磨き方を教えます。

どこを磨けば  
いいかな？



### ～採用情報～

自然に囲まれたこども園で一緒に働きませんか？  
御宿町では、令和7年度から一緒に働く保育士を募集します。  
採用試験の日程等詳細は7月下旬に町ホームページやX(旧Twitter)等で公表予定です。

### お仕事終了



一日の業務が終了！  
目の前に広がる自然を眺めて深呼吸。  
今日も子どもたちの笑顔がたくさん見られました。  
明日も頑張ろう！



## 定額減税と調整給付金について

デフレ完全脱却のための総合経済対策における物価高への支援の一環として、納税者及び同一生計配偶者を含む扶養親族1人につき4万円（令和6年分所得税から3万円、令和6年度分個人住民税所得割から1万円）の定額減税が行われます。

その際、定額減税しきれないと見込まれる方については、当該定額減税しきれない額を1万円単位に切り上げて算定した「調整給付金」が支給されます。

### 定額減税と調整給付金のイメージ

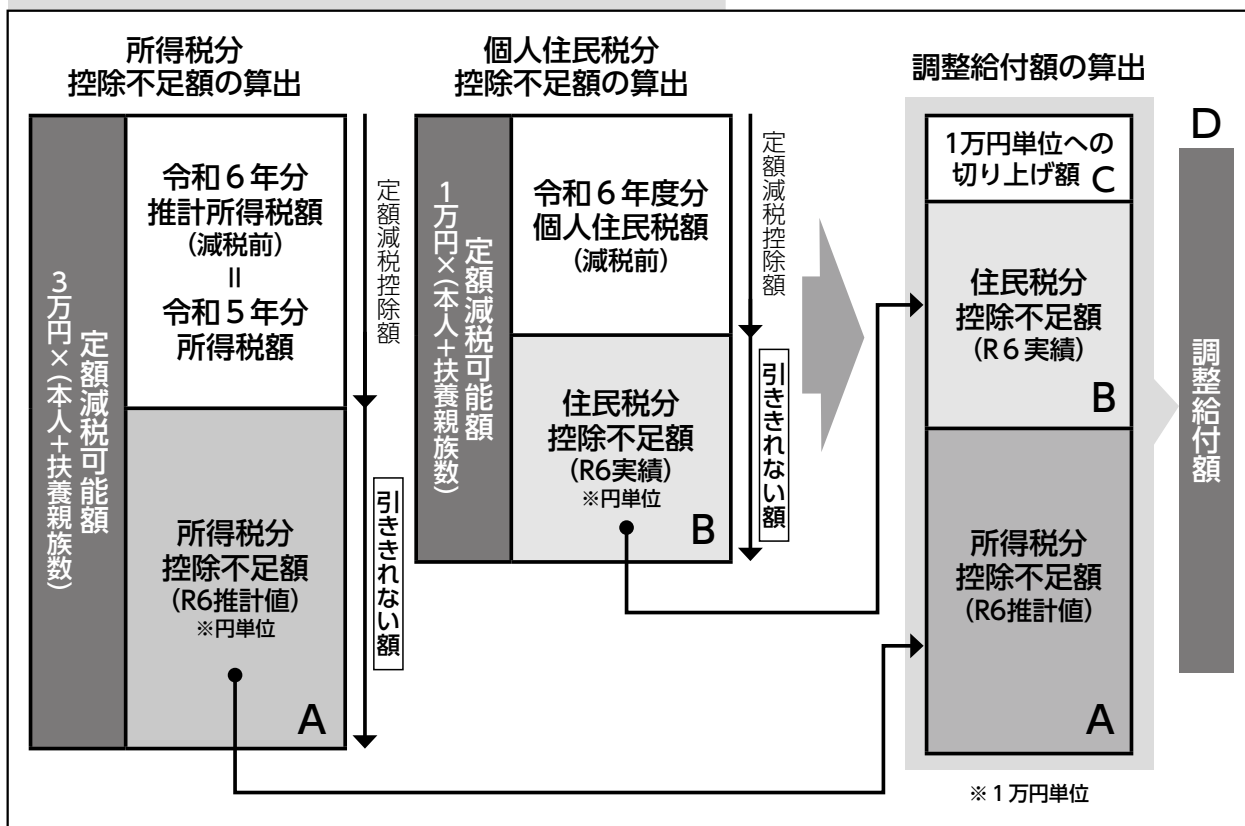

### 定額減税（所得税分）に関するご相談・お問合せ窓口

#### 給与支払者向け所得税定額減税コールセンター

☎0570-02-4562 受付時間：9:00～17:00（土日祝除く）

※上記電話番号に繋がらない場合

☎03-6626-2067 音声ガイダンスに従い「4番」を選択

（注1）定額減税（所得税）についての詳細は、国税庁HPをご覧ください。

（注2）給付金支給額は、所得税及び個人住民税所得割それぞれで定額減税しきれない額を算出し、両者を合算の上、1万円単位に切り上げた額となります。

【定額減税に関するお問合せ】

税務住民課税務班 ☎68-6692

【調整給付金に関するお問合せ】

企画財政課 ☎68-2512



# 個人住民税定額減税について

## 対象となる方

○前年の合計所得金額が1,805万円以下の個人住民税所得割の納税義務者

## 減 税 額

○本人、配偶者を含む扶養親族1人につき、1万円

- ※1 定額減税の対象となる方は、国内に住所を有する方に限ります。
- ※2 同一生計配偶者及び扶養親族の判定は、原則、前年12月31日の現況によります。
- ※3 控除対象配偶者以外の同一生計配偶者がいる場合は、令和7年度分の個人住民税において1万円の定額減税が行われます。

## 徴収方法(令和6年度分)

①給与所得に係る特別徴収(給与所得者)

▷令和6年6月分は徴収されず、定額減税「後」の税額が令和6年7月分～令和7年5月分の11か月で平均されます。

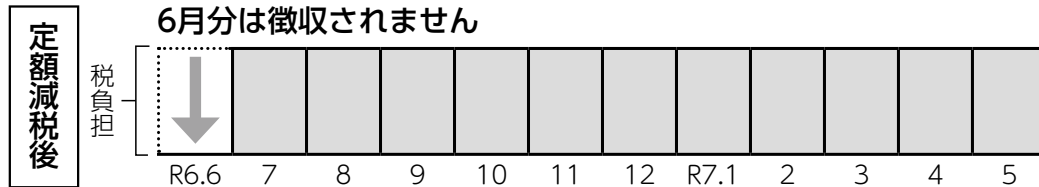

②普通徴収(事業所得者等)

▷定額減税「前」の税額をもとに算出された第1期分(令和6年6月分)の税額から定額減税分が控除され、控除しきれない場合は、第2期分(令和6年8月分)以降の税額から、順次控除されます。



③公的年金等の所得に係る特別徴収(年金所得者)

▷定額減税「前」の税額をもとに算出された令和6年10月分の特別徴収税額から定額減税分が控除され、控除しきれない場合は、令和6年12月分以降の特別徴収税額から、順次控除されます。

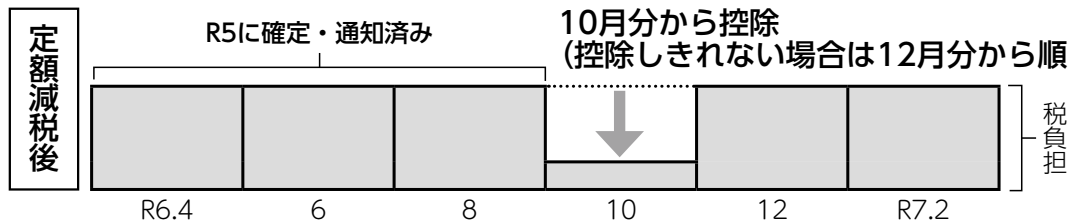

# 調整給付金(定額減税しきれないと見込まれる方)について

## 対象となる方

○所得税と個人住民税所得割の少なくとも一方を納めており、定額減税しきれない額が生じることが見込まれる方が支給対象者です。



## 令和6年度から 森林環境税の課税が始まります

### 森林環境税について

温室効果ガス排出削減目標の達成や災害防止等を図るため、森林整備等に必要な財源を安定的に確保する観点から創設された国税です。令和6年度から、国内に住所のある個人に対して、年額1,000円が課税され、市町村が個人住民税と併せて徴収します。森林環境税にかかる税収は、県を經由して国に払い込みます。国は、「森林環境譲与税」として自治体の人口、私有林人工林面積や林業就業者数に応じて各都道府県、市町村に配分します。

### 納税義務者

日本国内に住所を有する個人

ただし、地方税法第294条第1項第2号（家屋敷均等割）に規定される「市町村内に事務所、事業所又は家屋敷を有する個人で当該市町村内に住所を有しない者」は除きます。

### 非課税基準

以下の方については森林環境税が課税されません（町県民税均等割の非課税基準と同様）。

- ・ 賦課期日（1月1日）現在、生活保護法による生活扶助を受けている方
- ・ 賦課期日（1月1日）現在、障害者、未成年者、寡婦またはひとり親で前年中の合計所得金額が135万円以下の方
- ・ 前年の合計所得金額が次の金額以下の方  
28万円×（本人＋扶養親族数）＋10万円＋（扶養親族がいる場合16万8千円）

### 税額

年額 1,000円（町県民税均等割と併せて徴収されます。）

### ○令和5年度までと令和6年度からの比較

		令和5年度まで	令和6年度から
国 税	森林環境税		1,000円／年
県 民 税	均 等 割	1,500円／年	1,000円／年
町 民 税		3,500円／年	3,000円／年
計		5,000円／年	5,000円／年

なお、徴収された森林環境税は、森林整備や担い手の育成・確保、木材利用の促進や普及啓発の費用に充てるため、森林環境税譲与税（地方譲与税）として地方自治体に譲与されます。

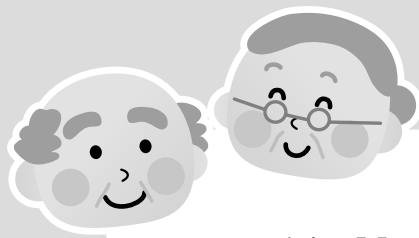

## 令和6年度 後期高齢者医療保険料について

### ●令和6年度からの保険料率が変わります！

保険料は、被保険者全員が負担する「均等割額」と被保険者の前年所得に応じて負担する「所得割額」を合計して、個人単位で決定します。決定した保険料額は、その年の4月1日から翌年3月31日までの1年間の金額となります。保険料額決定通知書は、7月中旬にお送りします。

### 令和6年度の保険料計算方法

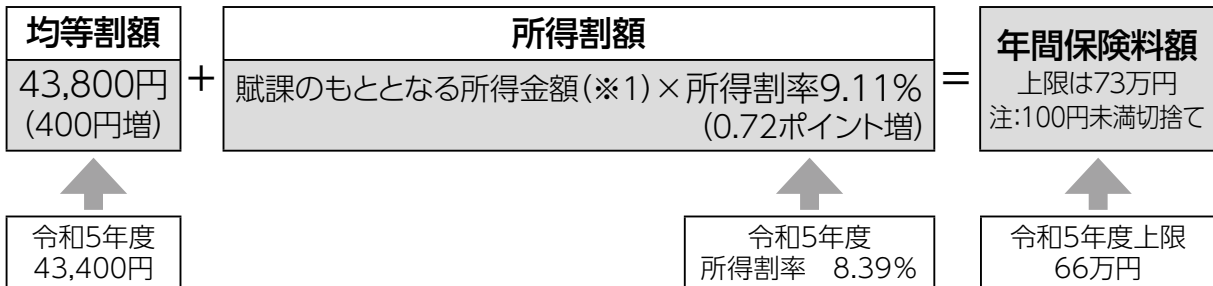

※1 「賦課のもととなる所得金額」とは、前年の総所得金額および山林所得金額ならびに株式・長期(短期)譲渡所得金額等の合計から基礎控除額43万円を控除した額です(ただし、雑損失の繰越控除額は控除しません)。

### 保険料の軽減措置

### ●所得が低い方の保険料軽減措置が拡大されます

世帯の所得状況に応じて均等割額が軽減されます。所得の申告をされていない方については、軽減の適用を受けるために、所得の申告が必要となる場合があります。令和6年度は、均等割5割軽減および2割軽減の対象世帯の軽減判定所得基準が拡大されます。

#### 令和5年度

軽減割合	軽減判定所得基準
5割	43万円+(29万円×被保険者の数) +10万円×(給与・年金所得者の数-1)(※2)
2割	43万円+(53.5万円×被保険者の数) +10万円×(給与・年金所得者の数-1)(※2)



#### 令和6年度

軽減割合	軽減判定所得基準
5割	43万円+(29.5万円×被保険者の数) +10万円×(給与・年金所得者の数-1)(※2)
2割	43万円+(54.5万円×被保険者の数) +10万円×(給与・年金所得者の数-1)(※2)

### ◎令和6年度の軽減判定所得基準

軽減判定所得基準 (世帯内の被保険者と世帯主の総所得金額等の合計)	軽減割合	軽減後の 均等割額
43万円 +10万円×(給与・年金所得者の数-1)(※2) 以下の場合	7割	13,140円
43万円+(29.5万円×被保険者の数) +10万円×(給与・年金所得者の数-1)(※2) 以下の場合	5割	21,900円
43万円+(54.5万円×被保険者の数) +10万円×(給与・年金所得者の数-1)(※2) 以下の場合	2割	35,040円

※2 世帯内の被保険者と世帯主のうち、以下のいずれかに該当するものが2人以上いる場合には、その人数から1を減じた数に10万円を乗じた金額を加えます。

- 給与収入(専従者給与を除く)が55万円を超える。
- 65歳以上(前年の12月31日現在)で公的年金収入(特別控除額15万円を差し引いた額)が110万円を超える。
- 65歳未満(前年の12月31日現在)で公的年金収入が60万円を超える。

**【問合せ】** 千葉県後期高齢者医療広域連合 コールセンター ☎0570-082-070  
保健福祉課 保健事業班 ☎68-6717

# 脳トレ町へようこそ



三育学院大学

御宿町

三育学院大学の  
看護学生が  
脳トレーニングを  
作成しました

※答えはP11に掲載しています。

梅雨の季節になりましたね！皆さまのようにお過ごしでしょうか。  
段々と蒸し暑くなってきましたが、今月も楽しく脳トレをしましょう！

## あべこべ町

スタートから、指示されている方向と逆の方向に進み、着いた番号を書きましょう。

						⑦
	①					
						②
⑥			スタート			
	④			③		
						⑤

①上に3つ、左に3つ、上に1つ

答え \_\_\_\_\_

②左に2つ、上に4つ、右に3つ、  
下に2つ、右に2つ

答え \_\_\_\_\_

③右に2つ、下に3つ、左に4つ、  
上に2つ

答え \_\_\_\_\_

## 言葉並べ替え町

ひらがなを並べ替えて単語を完成させましょう！

① **つかたりむ** 答え \_\_\_\_\_

② **づきなみ** 答え \_\_\_\_\_

③ **のちひち** 答え \_\_\_\_\_

④ **じさいあ** 答え \_\_\_\_\_

## マッチ棒クイズ町

マッチ棒で計算式が作られています  
が、これでは計算がありません。  
マッチ棒を1本だけ動かして、正しい  
計算式を作りましょう！

①  $6 + 7 = 7$

②  $6 - 3 = 9$



# 今年のサマージャンボ宝くじは1等・前後賞合わせて7億円! 今年も サマージャンボミニと同時発売

ご購入は、  
是非“千葉県内”の  
宝くじ売り場で!!

発売期間：7月8日(月)～8月8日(木)まで 抽せん日：8月23日(金)  
発売単価：1枚300円 ※インターネットでも購入できます。

等級	サマージャンボ 販売総額720億円 24ユニット		サマージャンボミニ 販売総額210億円 7ユニット	
	賞金	本数	賞金	本数
1等	5億円	24本	3,000万円	70本
1等の前後賞	1億円	48本	1,000万円	140本
1等の組違い賞	10万円	2,376本		
2等	100万円	2,400本	100万円	1,400本
3等	1万円	24,000本	1万円	70,000本
4等	3,000円	2,400,000本	3,000円	700,000本
5等	300円	24,000,000本	300円	7,000,000本

この宝くじの収益金は市町村の明るく住みよいまちづくりに使われます。御宿町では、災害対策事業や環境保全事業に活用しました。また、昨年のサマージャンボ宝くじ(第970回全国自治宝くじ)及びサマージャンボミニ(第971回全国自治宝くじ)の時効(令和6年8月22日(木))が迫っておりますのでご注意ください。



問合せ 企画財政課 ☎68-2512

## 自衛官等募集中!!

防衛省・自衛隊では【自衛官候補生】、【一般曹候補生】、【航空学生】、【幹部候補生】、【予備自衛官補】、【防衛大学校学生】、の募集を以下のとおり実施しています。 ※大学生、既卒者は他企業との併願可能です!!

募集種目	応募資格	受付期間(締切日必着)	試験期日	合格発表	入隊(校)時期	待遇・その他
自衛官候補生	18歳以上33歳未満の者(32歳の者は、採用予定月の末日現在、33歳に達していない者)	年間を通じて行っております。 受付期間については、自衛官募集HP又は茂原地域事務所までお問い合わせください!	受付時又は各自衛隊地方協力本部のHPにてお知らせします。	試験時にお知らせします。	令和7年3月下旬～4月上旬 ※上記の他に設定する場合があります。	【特例退職手当】 1任期：58万円～95万円 2任期：145万円～151万円 ※任期満了毎に特例退職手当が支給されます。
一般曹候補生	18歳以上33歳未満の者(32歳の者は、採用予定月の末日現在、33歳に達していない者)	【2回目】 7月1日～9月3日 【3回目】 10月1日～11月28日 ※3回目は実施しない場合があります。	【2回目】 1次：9月14日～22日 2次：10月12日～27日 【3回目】 1次：12月7日～12日 2次：令和7年1月6日～13日 ※いずれか1日を指定されます。	【2回目】 1次：10月3日 最終：11月21日 【3回目】 1次：12月23日 最終：令和7年1月30日	令和7年3月下旬～4月上旬	入隊後2年9か月経過以降選考により3等陸・海・空曹
航空学生	海：18歳以上23歳未満の者 空：18歳以上24歳未満の者	7月1日～9月5日	1次：9月16日 2次：10月12日～17日 3次：(海)11月15日～12月11日 (空)11月9日～12月12日	1次：10月4日 2次：(海)11月6日 (空)10月31日 最終：令和7年1月20日	令和7年3月下旬～4月上旬	入隊後約6年で3等海・空尉
幹部候補生	一般要員試験 22歳以上26歳未満の者(20歳以上22歳未満の者は大卒(見込含)、修士課程修了者等(見込含)は28歳未満の者)	【3回目】 8月26日～9月26日 ※2回目以降は実施しない場合があります。また、3回目は一般要員のみの受付となります。	【3回目】 1次：10月5日 2次：11月8日～11日	【3回目】 1次：10月31日 最終：12月23日	令和7年3月中旬～4月上旬	入隊後約1年で3等陸・海・空尉 (院卒者試験合格者は2等陸・海・空尉)
	院卒要員試験 20歳以上28歳未満の者 修士課程修了者等(見込含)					
予備自衛官補	一般 18歳以上52歳未満の者	【2回目】 6月1日～9月19日 ※1回目で採用予定数に達した場合、2回目は実施しない場合があります。	【2回目】 9月21日～10月7日 ※いずれか1日を指定されます。	【2回目】 11月7日	教育訓練開始時期は、令和6年7月以降	【身分】 所定の教育訓練終了後、予備自衛官として任用 【教育訓練招集手当】 日額8,800円
	技能 ・有資格者 細部はお問い合わせください。					
防衛大学校学生	推薦 18歳以上21歳未満の者高卒(見込含)又は高専3年次修了(見込含)、成績優秀かつ学校長が推薦できる者	9月5日～9日	9月21日・22日	10月25日	令和7年4月上旬	修学年限4年 卒業後1年で3等陸・海・空尉
	総合選抜 一般 18歳以上21歳未満の者高卒(見込含)又は高専3年次修了者(見込含)	7月1日～10月17日	1次：9月21日 2次：10月26日・27日 1次：11月2日 2次：11月30日～12月4日	1次：10月11日 最終：11月20日 1次：11月20日 最終：12月27日		

※詳しくは自衛隊茂原地域事務所までお問い合わせください!!  
自衛隊千葉地方協力本部茂原地域事務所(担当：芝原、太田)  
☎0475-25-0452 茂原市町保3-217 シティビル2階



▲自衛官募集HP



▲X(旧Twitter)



# 御宿中学校 5/16

御宿中学校では赤団、白団ともに応援団の迫力ある演舞が見られました。ムカデ競争は苦戦しながらもみんなとてもいい笑顔でフィニッシュ！



## 運動会



食べごろ野菜はど〜れだ？

# 御宿小学校 6/1

御宿小学校では、子どもたちや来場者からの声援のほか、放送係の熱の入ったアナウンスが会場を楽しませていました。低学年の障害物走では、大きな野菜を抱えながら、一生懸命の走る子どもたち。旬の野菜を引き当てられたのはだれ??

# 6/1 布施小学校

今年は地域の方々や卒業生も参加する「スポーツフェスタ」を開催。“地域で楽しむ運動会”となりました。未就学の子どもから、大人までみんなが笑顔で競技に取り組んでおり、多くの方から最後の運動会を惜しむ声が聞かれました。



# 「農業」をもっと身近に

いすみ農業協同組合から食育教本が寄贈

5/13

いすみ農業協同組合から小学校高学年向けの食育教本「農業とわたしたちの暮らし」が寄贈されました。この教材は、子どもたちが食・環境・農業への理解を深めるきっかけとなることを目的として作られました。町内小学校の5年生に渡され、学習に役立てられています。



農業とわたしたちの暮らし▶



5/19

## 被災地の復興を願って

チャリティーコンサートを開催



▲藤田邦子さん作成の「二十四の瞳」の人形たちも一緒に来場者を迎えてくれました

能登半島地震災害復興支援チャリティーコンサートが公民館大ホールにて行われました。

コンサートでは、軽快なジャズや美しい音色を奏でるアルパ演奏、ギターアンサンブルやコーラスなどで会場を沸かせ、最後は出演者と来場者が一緒に「花は咲く」を歌い、幕を閉じました。

113,731円の義援金が皆さんから寄せられ、全額日本赤十字へ送金しました。被災地を応援するたくさんの「思い」をありがとうございました。

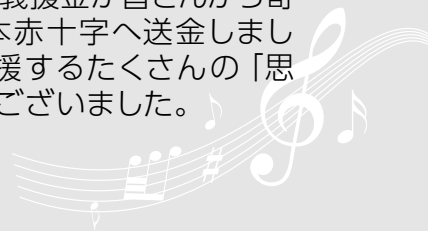

P8  
脳トレ町  
答え

### あべこべ町

1. ⑤
2. ④
3. ②

### マッチ棒クイズ町

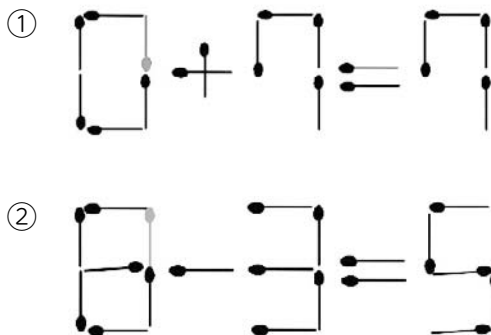

### 言葉並べ替え町

1. つかたりむ→かたつむり
2. づきなみ→みなづき (水無月)
3. のちひち→ちちのひ (父の日)
4. じさいあ→あじさい



### 巡回型元気いきいき教室を実施します

町では、要介護状態にならないために、介護予防サポーターによる体操や脳トレーニング等を行う「巡回型元気いきいき教室」を実施します。ご近所の方をお誘い合わせのうえ、皆様のご参加をお待ちしています。

**【日時・場所】**

日付	場所
7月8日(月) 13:30~15:00	新町会館
7月11日(木) (受付13:15~13:30)	御宿台集会所

※他の地区につきましては、実施日が近くになりましたらお知らせします。

※申込みは不要ですので、直接会場へお越しください。

※お住まいの地区以外の会場での参加も可能です。

**【対象】**町内在住の方

**【持ち物】**タオル・飲料水(水分補給)・動きやすい服装でお越しください。

事前にご自宅で血圧測定(ご自宅に血圧計がある方)のご協力をお願いします。複数の方が参加されますので、マスク着用のご協力をお願いします。

**【内容】**体操・口腔トレーニング・脳トレーニング 等  
※風邪症状等、体調不良の方は参加をお控えください。

**【問合せ】**保健福祉課 福祉介護班 ☎68-6716

### 令和6年度県民の日夷隅地域行事

#### 夷隅ワクワクデジタルスタンプラリー2024

6月15日の県民の日を記念して、デジタルスタンプラリーを実施します。夷隅地域(勝浦市、いすみ市、大多喜町、御宿町)の観光施設等を巡って、スマートフォンやタブレットでスタンプを集めて応募すると、抽選で夷隅地域の特産品などをプレゼント!

**【期間】**7月1日(月)~10月31日(木)

**【スタンプ設置場所】**かつうら海中公園、千葉県いすみ環境と文化のさとセンター、栗又の滝、最明寺等、夷隅地域(勝浦市、いすみ市、大多喜町、御宿町)の観光施設24箇所

※スタンプの取得方法は施設によって異なります。

- 【景品】** 1等 夷隅地域堪能セット(松) 5名
- 2等 夷隅地域堪能セット(竹) 10名
- 3等 夷隅地域堪能セット(梅) 15名
- 4等 チーバくんセット 25名
- 5等 チーバくんグッズ 50名
- 特別賞 夷隅のお酒セット 5名

**【応募方法】**スタンプラリーサイト上応募フォームより必要事項を入力して応募してください。スマートフォン等をお持ちでない方は、応募者の同居家族に限り、ちば電子申請サービスより応募できます。

**【応募締切】**11月8日(金)

**【問合せ】**県民の日夷隅地域実行委員会事務局(千葉県夷隅地域振興事務所企画課) ☎82-2211

※行事内容は、令和6年5月時点のものです。



### STOP!熱中症

#### クールワークキャンペーン

職場における熱中症により、令和4年は全国で30人が亡くなり、827人が4日以上仕事を休んでいます。



職場の暑さ指数を把握し、適度な休憩や水分・塩分接種、涼しい服装の検討等、職場における熱中症を予防しましょう。

キャンペーンの詳細はホームページをご確認ください。



**【問合せ】**千葉県労働局 ☎043-221-4312

### 国民年金保険料には免除制度があります

第1号被保険者(日本国内に住所のある20歳以上60歳未満の方)は、年齢・性別・所得に関係なく、定額の保険料を納めることになっています。

経済的な理由等で保険料を納めることが困難な場合には、保険料の納付が「免除」・「猶予」される制度があります。万一、障害や死亡といった不測の事態の発生時には、障害基礎年金や遺族基礎年金の受給資格を確保することができます。

将来の年金受給権を確保するためにも保険料を未納にすることなく、免除等の手続きをお願いします。

手続きの方法は、税務住民課住民班(3階①窓口)へお問い合わせください。

**【問合せ】**税務住民課 住民班 ☎68-6695

ねんきん加入者ダイヤル ☎0570-05-1165

千葉年金事務所国民年金課 ☎043-242-6320

※ご本人の保険料未納期間の確認は、日本年金機構へお問い合わせください。

### 入札結果の公表

◆件名 御宿町公民館1階及び2階女子トイレ改修工事設計・監理委託

◆場所 御宿町久保2200

◆契約期間 令和6年5月23日~令和7年3月27日

◆落札業者 (株)榎本建築設計事務所

◆契約金額(税抜) 1,650,000円

◆件名 御宿町公民館特定建築物定期点検業務委託

◆場所 御宿町久保2200

◆契約期間 令和6年5月23日~令和6年10月31日

◆落札業者 (株)榎本建築設計事務所

◆契約金額(税抜) 2,640,000円

◆件名 町営ウォーターパーク入口シャッター修繕

◆場所 御宿町須賀2208

◆契約期間 令和6年5月24日~令和6年7月5日

◆落札業者 小山建築工務(株)

◆契約金額(税抜) 1,494,000円

**【問合せ】**企画財政課 ☎68-2512

# おんじゆく お知らせ版

発行日 令和6年6月25日 No.891

## 特定健康診査(個別健診)を実施します

町では、保健センターでの集団健診以外に契約医療機関での個別健診を実施しています。個別健診を希望される場合は、契約医療機関に電話で予約をしてから受診をお願いします。

【期間】7月1日(月)～10月31日(木)

【対象者】御宿町に住所を有し、次に該当する方

- (1) 40～74歳の国民健康保険被保険者(昭和24年4月2日から昭和60年3月31日までに生まれた方)
- (2) 後期高齢者医療制度加入者
- (3) 40歳以上の生活保護受給者(昭和60年3月31日までに生まれた方)

### 【健診内容】

血圧測定、身体計測、医師診察、尿検査、血液検査

### 【契約医療機関】

問診票に同封された通知をご覧ください。契約医療機関がわからない場合は、お問い合わせください。

### 【注意事項】

- ・5月末に問診票を送付しています。問診票は、集団健診、個別健診兼用となっています。
- ・生活保護受給者は、前年度受診者及び申込みのあった方に送付しています。受診を希望する方で、問診票がお手元にない場合はご連絡ください。
- ・医師が必要と認められた方には、心電図・眼底検査を実施します。眼底検査は、実施医療機関が塩田病院のみとなります。
- ・前立腺がん検診、肝炎ウイルス検査のみを受けることはできません。

【持ち物】①問診票 ②尿検査検体 ③健診費用1,000円(ただし生活保護受給者及び75歳以上の後期高齢者医療加入者は無料です。)

※前立腺がん検診を受診される方は別途500円かかります。

【申込・問合せ】保健福祉課 保健事業班 ☎68-6717

## 月の沙漠記念館企画展

### 「千葉で活躍する女性12人展」

月の沙漠記念館では企画展「千葉で活躍する女性12人展」を開催しています。

期間中は、御宿町にゆかりのある崎長史さんをはじめ千葉県在住12名の女性芸術家による様々な作品を展示していますので是非ご来場ください。

【期間】8月6日(火)まで

【開館時間】9:00～16:30(水曜、祝日の翌日休館)

【入館料】大人400円、高校大学生300円、65歳以上300円、小中学生200円、小学生未満は無料。

【問合せ】月の沙漠記念館 ☎68-6389

## 乳がん・子宮がん検診を実施します

町では乳がん検診・子宮がん検診を実施します。

○乳がん検診 ※要事前予約

【日時・対象】

日付	受付時間	対象
7月19日(金) ※マンモグラフィのみ	9:00～ 11:00	【エコー検診】 30・40歳代の女性 (昭和50年1月1日～平成6年12月31日までに生まれた方)
7月22日(月)		
7月31日(水)	13:00～ 14:30	【マンモグラフィ検診】 50歳以上の女性 (昭和49年12月31日以前に生まれた方)

### 【予約方法】

インターネット予約 7月2日(火)9:00～(24時間受付)

電話予約 7月4日(木)9:00～(平日のみ9:00～16:00)  
☎68-6717

※受付開始日は電話がつながりにくくなります。

※時間外、土日祝日の電話予約は受付できません。

### 【注意事項】

- ・40歳代、50歳代は、エコー検診とマンモグラフィ検診の交互検診を行っています。
- ・マンモグラフィ検診の方は、7月19日(金)に予約すると待ち時間が少なく受診できます。

○子宮がん検診 ※子宮がん検診のみの方は予約不要

期日	場所	対象
7月22日(月)	9:30～ 11:00	【子宮がん検診】 20歳以上の女性 (平成16年12月31日までに生まれた方)
	7月31日(水)	

### 【注意事項】

- ・服装はスカートを着用してください。
- ・7月22日(月)・31日(水)は、乳がん検診・子宮がん検診を同日で受診できます。
- ・乳がん検診も併せて受診される方は、子宮がん検診は乳がん検診の前後で実施します。

### ○共通事項

【会場】御宿町公民館

【持ち物】受診票、通知文、検診費用(乳がん検診:1,000円 子宮がん検診:1,000円)

- ・マスクの着用のご協力をお願いします。
- ・受診票は、6月下旬に送付予定です。受診票が届かない方で検診をご希望の方は、保健福祉課保健事業班へご連絡ください。

【問合せ】保健福祉課 保健事業班 ☎68-6717

## 海岸クリーンキャンペーンを行います

町自慢の海岸をみんなできれいにしませんか?たくさんの方のご参加、ご協力をお待ちしています。

【日時】7月6日(土)8:30～10:30 ※雨天中止

【清掃場所】浜海岸、中央海岸、浦仲海岸、岩和田海岸

- ・ごみ拾い等ができる服装で、軍手、清掃用具は各自でお持ちください。清掃用ごみ袋は海岸にて配布します。
- ・駐車する場合は須賀多目的広場をご利用ください。

【問合せ】全町公園課 ☎68-6694

# 介護保険施設を利用したときの 居住費等基準額が変わります

問合せ  
保健福祉課 福祉介護班  
☎68-6716

介護保険施設を利用したサービスで支払う居住費等、食費には基準となる額（基準費用額）が決められています。近年の光熱水費の高騰に対応して、在宅で生活する方との負担の均等を図る観点などから、居住費等の基準費用額が変わります。（食費の基準費用額の変更はありません。）

## 居住費の自己負担限度額（1日あたり）

	居住費（滞在費）			
	ユニット型 個室	ユニット型 個室的多床室	従来型個室	多床室
令和6年7月まで	2,006円	1,668円	1,668円 (1,171円)	377円 (855円)
令和6年8月から	<u>2,066円</u>	<u>1,728円</u>	<u>1,728円 (1,231円)</u>	<u>437円 (915円)</u>

※（ ）の金額は、介護老人福祉施設に入所した場合又は短期入所介護を利用した場合の金額です。

基準費用額変更に伴い、低所得の方等が施設利用困難とならないように、負担限度額を超えた分は介護保険から支給される「特定入所者介護サービス費等」も以下のとおり金額が変更になります。

## 居住費・食費の自己負担限度額（1日あたり）

(令和6年7月まで) 利用者負担段階	所得の状況	預金等資産の状況	居住費(滞在費)			
			ユニット型 個室	ユニット型 個室的多床室	従来型個室	多床室
第1段階	生活保護受給者の方	単身：1,000万円以下 夫婦：2,000万円以下	820円	490円	490円 (320円)	0円
第2段階	世帯全員が住民税非課税 課税年金収入額+非課税年金収入額+その他合計所得金額が80万円以下の方	単身：650万円以下 夫婦：1,650万円以下	820円	490円	490円 (420円)	370円
第3段階	第3段階① 世帯全員が住民税非課税 課税年金収入額+非課税年金収入額+その他合計所得金額が80万円超120万円以下の方	単身：550万円以下 夫婦：1,550万円以下	1,310円	1,310円	1,310円 (820円)	370円
	第3段階② 課税年金収入額+非課税年金収入額+その他合計所得金額が120万円超の方	単身：500万円以下 夫婦：1,500万円以下	1,310円	1,310円	1,310円 (820円)	370円

※（ ）の金額は、介護老人福祉施設に入所した場合又は短期入所介護を利用した場合の金額です。

(令和6年8月から) 利用者負担段階	所得の状況	預金等資産の状況	居住費(滞在費)			
			ユニット型 個室	ユニット型 個室的多床室	従来型個室	多床室
第1段階	生活保護受給者の方	単身：1,000万円以下 夫婦：2,000万円以下	<u>880円</u>	<u>550円</u>	<u>550円</u> <u>(380円)</u>	<u>0円</u>
第2段階	世帯全員が住民税非課税 課税年金収入額+非課税年金収入額+その他合計所得金額が80万円以下の方	単身：650万円以下 夫婦：1,650万円以下	<u>880円</u>	<u>550円</u>	<u>550円</u> <u>(480円)</u>	<u>430円</u>
第3段階	第3段階① 世帯全員が住民税非課税 課税年金収入額+非課税年金収入額+その他合計所得金額が80万円超120万円以下の方	単身：550万円以下 夫婦：1,550万円以下	<u>1,370円</u>	<u>1,370円</u>	<u>1,370円</u> <u>(880円)</u>	<u>430円</u>
	第3段階② 課税年金収入額+非課税年金収入額+その他合計所得金額が120万円超の方	単身：500万円以下 夫婦：1,500万円以下	<u>1,370円</u>	<u>1,370円</u>	<u>1,370円</u> <u>(880円)</u>	<u>430円</u>

※（ ）の金額は、介護老人福祉施設に入所した場合又は短期入所介護を利用した場合の金額です。

水廻り・電気トラブル・家電の使い方  
お困り事なら

CLAIR

毎週町新町312 TEL 68-2157

買ったあともおまかせください！  
「即日訪問」で安心サポート

ブログで私たちの仕事を紹介中

社会で生き抜く力を身につける

学校法人 中央国際学園

中央国際高等学校

御宿町久保1528 0120-89-0044



タウンカレンダー 7月

1 月	●巡回型元氣いきいき教室 13:30~15:00 高山区民館
2 火	
3 水	
4 木	●巡回型元氣いきいき教室 13:30~15:00 六軒町青年館
5 金	●巡回型元氣いきいき教室 13:30~15:00 岩和田青年館 ●健康運動教室 14:00~15:00 B&G
6 土	●海岸クリーンキャンペーン
7 日	
8 月	●巡回型元氣いきいき教室 13:30~15:00 新町会館
9 火	●乳幼児相談 13:30~15:00 こども園
10 水	●家庭教育相談 9:00~11:00 13:00~15:00 公民 ●水稲病害虫防除
11 木	●巡回型元氣いきいき教室 13:30~15:00 御宿台集会所
12 金	●健康運動教室 14:00~15:00 B&G
13 土	●海水浴場開設、プール開設、ビーチサッカー大会
14 日	●ビーチサッカー大会
15 月	
16 火	
17 水	●家庭教育相談 15:00~17:00 公民
18 木	
19 金	●乳がん検診 9:00~11:00 13:00~14:30 公民 ●健康運動教室 14:00~15:00 B&G
20 土	
21 日	
22 月	●乳がん検診・子宮がん検診 9:00~11:00 13:00~14:30 公民
23 火	
24 水	●海と山の子交流会 ~26日
25 木	●つくしくらぶ 13:30~15:30 こども園
26 金	●健康運動教室 14:00~15:00 B&G
27 土	
28 日	●家庭教育相談 13:00~16:00 公民
29 月	
30 火	
31 水	●固定資産税第2期、国民健康保険税第1期納期限 ●後期高齢者医療保険料第1期納期限 ●介護保険料第1期納期限 ●乳がん検診・子宮がん検診 9:00~11:00 13:00~14:30 公民

保健：保健センター 公民：公民館  
B&G：B&G海洋センター 御児：御宿児童館

まちのうごき

- 人口 6,935 (-14)  
男 3,332 女 3,603  
世帯数 3,678  
(令和6年5月31日現在)
- 慶弔 出生 0 死亡 14  
(令和6年5月届出)
- 交通事故発生状況  
発生件数 3 死者数 0  
負傷者数 5  
(令和6年1月1日~5月31日)
- 御宿分署の出動状況  
火災発生件数 0  
救急件数 43  
(令和6年5月中)

- ダムの貯水状況  
貯水量 548,000m<sup>3</sup>  
貯水率 94.6 %  
(令和6年6月13日現在)
- 町浄水場の水質検査  
令和6年5月15日  
採水の検査結果  
放射性セシウム『不検出』
- エビアミー号利用状況  
乗車人数 551人  
(令和6年5月中)
- ふるさと納税寄附受付  
寄附件数 82件  
寄附総額 137万9,460円  
(令和6年5月1日~令和6年5月31日)

俳句愛好会【おんじゅく俳壇】 今月の兼題【夏来たる・筍】

朝掘の筍とあり土匂う  
新緑や干したる和紙に淡き影  
砂浜は眩しく白し夏来たる  
便せん文字艶めきて春の月  
筍の皮纏ひたる力かな  
空海の風待ちの島夏来たる  
ライトアップ田に影写す桜道  
下町を古地図でめぐる初夏行脚  
観音に詣る石段夏来たる  
花の雨江戸の風情の六義園  
たかなの皮むきむきて稚子抱く  
夏来たる二の腕隠し首隠し  
海色のままに干されし春鮎  
竹林に土盛り上げて黄金角  
夏の夜は現幻ない交ぜに  
ホトトギス特許許可局開設す

井出 昌子  
佐野志保子  
高橋 英彦  
安岡 信子  
松村美津子  
李 泰久  
山下茶ノ木  
石橋 敲  
松田 栄範  
近藤 風花  
聖成けさ子  
西山 凜乎  
西川 百  
内山 一果  
庄司 範義  
植野 千世

一信頼と巧みな技術をもってお応えします一

**藤美建装**

一般住宅塗装 / リフォーム工事  
お客様のご希望に添えるように細かく丁寧な仕事を心掛けています  
TEL 0470-87-9939 FAX 0470-87-9959  
千葉県いすみ市岬町桑田1508-2  
いすみ市 藤美建装 戸検型

**ゆかり大原 職員募集**

介護職員募集  
○正社員/月給額 180,910 ~ 247,700円  
○パート/時間額 1,030 ~ 1,430円  
(勤務時間・勤務日数は相談ください)

同時募集  
○夜勤専従/日給額 24,000円/回  
○看護職/時間額 1,380 ~ 2,160円

千葉県いすみ市大原 8763-1  
TEL:0470-60-9577 ゆかりグループ

山林から庭木まで、樹木の伐採のことならお任せください！

- 庭木枝落とし
- 山林開拓
- 裏山の整備
- 危険木の処理
- 予防伐採
- 別荘・空家管理
- 伐木の処分

こんな心配事ありませんか？  
「木が大きくなり過ぎて、もう手に負えない。」  
「台風で裏の木が倒れないかしら。」  
⇒まずはご相談ください!!

**木こり屋 銀次**

特殊伐採の技術で重機の入らない場所も対応  
～見積無料～  
まずはお電話ください！  
御宿営業所：御宿町実谷1041  
☎ 080-7028-3150(担当:斎藤)

# ECO FRIENDLY ONJUKU

御宿町の住みやすい環境、豊かな自然を守っていくためには、今から行動することが大切です。今年度は御宿町中学校3年生が考える「エコな取組み、アイデア」を紹介します。みんなで実践していきましょう！

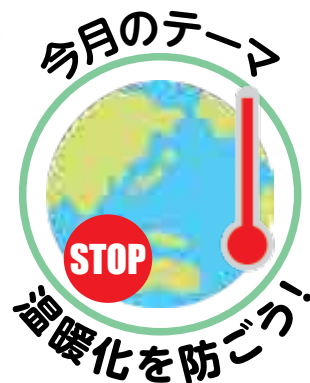

## 車を大切に乗りよう



よしの たいせい  
吉野 泰世

電気自動車と聞いて、どのようなことをイメージしますか。「環境にやさしい」というイメージもあると思います。しかし、電気自動車の使用にはデメリットもあります。それは、電気自動車に使用する電気を、火力発電を中心とするために二酸化炭素の排出が増えてしまうことです。その点から考えると、今、乗っている車を大切にすることも大切だと思います。

## 天然資源を使い続けられるように

皆さんは、外に出かけるときに何を使っていますか？今、地球では、石油や石炭、天然ガスがなくなってきています。だから、普段の生活の中で、どこかに出かけるときは、なるべく自転車や徒歩で出かけるとういと思います。皆さん、一人ひとりの心がけで、少しでも長く資源を使い続けるようになると私は思います。



さわち のぼる  
澤地 昇

## 身近なところからコツコツと



よしの ゆうすけ  
吉野 悠輔

僕は、外出するときによく自転車を使います。自転車を使うと、車と違って、ガソリンなどを使わず、有害な排気ガスを出すことはありません。これは、地球温暖化防止にもつながります。車から自転車に変えるだけで、大きな違いがあります。ぜひ、少し離れた場所であれば、自転車で行くように変えてみてください。

## どうすれば温暖化を防ぐことができるの？

地球温暖化を防ぐには、家庭から排出される二酸化炭素(CO<sub>2</sub>)の量を減らすことが大切です。地球温暖化の原因である二酸化炭素は、電気・ガス・水道の使用、自動車の利用などあらゆる場面で排出されています。

私たち一人ひとりが地球にやさしい暮らしをすることによって社会が変わります。

### できることから取り組みましょう

- ・使用していない照明は消しましょう。
- ・エアコンの温度は適切に設定しましょう。
- ・自動車の不要なアイドリングはやめましょう。また、自転車や公共交通機関を利用するのも効果的です。
- ・冷蔵庫の内容物は適量にして、開閉は手早くしましょう。
- ・ごみの量を減らしましょう。

